МАГНИТОГОРСКИЙ РАБОЧИЙ

ПЯТНИЦА
20 НОЯБРЯ 2015
№ 171
(22173)

Издаётся с 1930 года

Интернет-версия: WWW.MR-INFO.RU

Холодный расчёт

На муниципальном предприятии уверяют: положенный температурный режим выдерживается

• Как платят – так и отапливают...

Справка «МР»

В соответствии с постановлением правительства Российской Федерации от 6 мая 2011 года №354 «О предоставлении коммунальных услуг собственникам и пользователям помещений в многоквартирных домах и жилых домов» температура воздуха в жилых помещениях должна быть не ниже +18 градусов по Цельсию, в угловых комнатах – не ниже +20 градусов. Минимальные температурные величины: в жилой комнате +18, в угловой +20, на кухне +18, в ванной комнате +25, в вестибюле и на лестничной площадке +16, в лифтовом помещении +5, в подвале и на чердаке +4.

Замер данных величин производят на внутренней стене каждого помещения, причем от наружной стены расстояние должно составлять один метр, от пола – полтора метра. Прибор должен пройти поверку, необходимо иметь документальное подтверждение об этом.

С начала недели жильцы многоквартирных домов зароптали в адрес муниципального предприятия, поставляющего тепло.

– На работе холодно, дома тоже. Неуютно себя чувствуешь, когда в спальне всего восемнадцать градусов. В домоуправлении говорят, что это нормированная температура и, следовательно, сделать ничего не могут. Мы добросовестно платим за услугу, а в результате получаем низкое ее качество, – жалуются жильцы домов №31 по улице Грязнова, №7 по улице Советской Армии, №12 по Коробова, №18 по Ворошилова, №3 и 11/2 по Галиуллина, №134 по проспекту Карла Маркса и многих других.

Чего греха таить, холодно в квартирах сотрудников «Магнитогорского рабочего» и в помещении редакции. Приходится использовать электрообогреватели. В управляющих компаниях, в которые нам пришлось обратиться от имени читателей, поясняют, что от их ведомства мало что зависит, большая часть ответственности за прохладу в квартирах лежит на тресте «Теплофикация».

На этом муниципальном предприятии лишь отчасти соглашаются с предъявленными претензиями, отмечая, что в большинстве случаев плохо подготовлен к отопительному сезону жилой сектор.

– Так, как было раньше, больше не будет, – заявляет **начальник оперативно-диспетчерской службы МП трест «Теплофикация» Андрей КУЗНЕЦОВ.** – Население Магнитогорска имеет огромные долги перед нашим предприятием, соответственно выполнять свои обязательства мы будем «в том же разрезе» – отапливать жилые помещения исходя из норм, а они таковы: в самой большой комнате квартиры температура должна составлять двадцать градусов, без учета температурных режимов в ванной, коридоре, на лестничной клетке. Именно на таких условиях и будет происходить отопление домов.

Правда, в работе с социальными, образовательными учреждениями, уточнил Андрей Михайлович, возможны иные подходы, чтобы больные и дети чувствовали себя комфортно.

Жильцам квартир, в которых температура ниже восемнадцати градусов, начальник службы треста рекомендовал обращаться в свою управляющую компанию и только после этого – на муниципальное предприятие. Впрочем, адресовать жалобы горожане могут и в государственную жилищную инспекцию, расположенную по улице Советской Армии, 43.

Валентина СЕРДИТОВА
Фото Ильи МОСКОВЦА

НОВОСТЬ ДНЯ

Пища для размышлений

Минсельхоз региона сообщает о высокой самообеспеченности Челябинской области многими продуктами питания.

Например, предприятия Южного Урала, связанные с мясопереработкой, вышли на такой уровень развития, что по потребительским свойствам выпускаемой продукции не уступают зарубежным конкурентам, а по некоторым показателям превосходят их. За последние пять лет поголовье свиней в регионе увеличилось почти в два раза. Реализуется проект по строительству утиной фермы – новое для области направление, подразумевающее ежегодное производство четырех с половиной тысяч тонн мяса утки, к концу года предприятие начнет выпуск бройлерной продукции.

Мясом область обеспечена на 129 процентов, яйцами – на 163 процента, картофелем и овощами – на 136 процентов, хлебными продуктами – на 254 процента. По данным статистики, за девять месяцев с начала года сельское хозяйство Южного Урала произвело продукции на 90,2 миллиарда рублей. Это наполовину больше, чем за аналогичный период прошлого года. По прогнозу объем производства в сельском хозяйстве Челябинской области в 2015 году превысит 100 миллиардов рублей. По ряду показателей регион входит в число лидеров в Российской Федерации. Так, по производству мяса птицы и куриных яиц Южный Урал – на второй строке российского рейтинга, на первом месте по производству макаронных изделий, а также в десятке регионов-лидеров по производству овощей в закрытом грунте.

КУРС ВАЛЮТ НА 20 НОЯБРЯ

	покупка (рублей)	продажа (рублей)	курс ЦБ (рублей)
USD	64.20	65.70	64.7785
EUR	68.60	70.20	69.0021

информация с сайта www.creditural.ru

ПОГОДА НА 21 НОЯБРЯ

Переменная облачность, снег.
Ветер: юго-восточный, 0-2 м/сек.
Температура: ночь –19° –21°, день –15° –17°

Магнитные бури 20, 22 ноября

НОВОСТИ

Откуда дровишки?

Депутаты Законодательного собрания Челябинской области намерены внести изменения в региональное антикоррупционное законодательство.

По словам председателя комитета по законодательству, государственному строительству и местному самоуправлению Анатолия Брагина, среди новшеств будут в том числе связанные с непредставлением или несвоевременным представлением сведений о доходах, расходах, об имуществе депутатов, а также их супругов и несовершеннолетних детей, которые станут основанием для досрочного прекращения депутатских полномочий. Кроме того, определены основные положения по урегулированию конфликта интересов, которое может состоять в изменении должностного или служебного положения лица, вплоть до его отстранения от исполнения должностных обязанностей.

Надежда бабкина

В Челябинской области появятся приёмные семьи для пожилых людей.

На Южном Урале разработан проект изменений в региональную госпрограмму «Повышение качества жизни граждан пожилого возраста в Челябинской области», где определены альтернативные формы ухода за такими людьми и предоставление социальных услуг на дому. Одна из форм – приемные семьи для пожилых. По словам министра социальных отношений Татьяны Никитиной, для южноуральцев, готовых взять на себя ответственность за чужого больного человека, предусматриваются ежемесячные выплаты в размере 7,2 тысячи рублей. Механизм помещения пожилого человека в семью похож на процесс установления опеки над ребенком. Причем такую семью будут сопровождать социальные работники. Конкретные требования к приемной семье пока не сформированы: законопроект находится на этапе согласования. Предположительно на декабрьском заседании его рассмотрят депутаты Законодательного собрания Челябинской области.

За сценой не постоим

Кукольный театр «Щелкунчик» центра дополнительного образования детей «Содружество» вернулся из Москвы с победой.

Юные артисты приняли участие во Всероссийском фестивале театров «Первый полет» и одержали победу в номинации «Оригинальное воплощение классического сюжета». Кукольный театр вошел также в тройку лидеров на присуждение «Гран-при». В рамках фестиваля было показано четырнадцать спектаклей, в конце каждого конкурсного дня члены жюри проводили «режиссерский форум», где в присутствии детей и педагогов анализировали представленные работы. Такая форма оценки позволяет детям учиться театральному искусству. Ребят ждала и культурная программа: юные артисты побывали в мюзик-холле, в музыкальном театре русского фольклора, в «Театре Луны» Сергея Проханова. В довершение ко всему лучшие коллективы увезли домой подарки, предоставленные организаторами. «Щелкунчик» получил музыкальный центр.

Звоните на «горячую линию»

В Магнитогорске в постоянном режиме работает телефон «горячей линии».

Сообщения, которые содержат информацию о фактах нарушения трудового законодательства в части неофициального оформления трудовых отношений, невыплаты заработной платы и применения «конвертных схем», принимаются **с 9.00 до 17.00 по телефонам: 49-84-51, 26-06-38.**

Меняем снег на оттепель

Над нашим городом разгулялся западный циклон

• Зима в Магнитогорске уже спешит вступить в свои права

Вопреки прогнозам синоптиков центра ФОБОС и Гидрометцентра России, обещавшим в ноябре на Южном Урале минимальные осадки, в нашем регионе воцарилась непогода с обильными снегопадами. Уже неделю в Магнитогорске с небольшими перерывами идет снег.

По данным Челябинского центра по гидрометеорологии и мониторингу окружающей среды, средняя ноябрьская норма снега на нашей территории должна составлять 20 миллиметров. Однако за 18 дней месяца уже выпало 25 миллиметров осадков. Высота снежного покрова достигла 13 сантиметров при месячной норме шесть сантиметров. При этом происходит постепенное снижение температуры воздуха. Она уже ниже нормы на пять-шесть градусов. И если два дня назад средняя суточная температура составляла минус 13 градусов, то сегодня уже минус 20.

Виной всему западный циклон, идущий по югу Челябинской области в верхних эшелонах атмосферы. Ситуация усугубляется тем, что при этом преобладают ветры северного и северо-восточного направления. Потоки воздуха сталкиваются с Уральскими горами, служащими для них преградой, и вызывают еще большие снегопады.

Однако уже к началу следующей недели метеорологи обещают в Магнитогорске резкое потепление. Дневные температуры будут достигать нуля, а то и плюс одного градуса. Тепло в Челябинскую область придет также с запада – таковы преобладающие ветры в нашем полушарии.

Ольга ПЯТУНИНА
Фото Ильи МОСКОВЦА

Сгорел на работе

В Магнитогорске огнём полностью уничтожен трамвайный вагон

Драматические события развернулись 17 ноября в 19 часов. Вагоновожатая заподозрила неладное на остановке «Ул. Жукова»: не сработала кнопка закрывания дверей второго вагона. Женщина вышла из кабины, чтобы закрыть двери механически. Приблизившись к вагону, она увидела в салоне открытое пламя.

Трамвайный вагон состава, следовавшего по маршруту №24, был уничтожен в считанные минуты. Прибывшие к месту происшествия пожарные ПЧ-21 локализовали возгорание, не допустив распространение огня на головной вагон.

– Пассажиров в момент возгорания в вагоне не было, жертв удалось избежать. Специалистам еще предстоит подсчитать ущерб, который понес перевозчик, – прокомментировала события **заместитель начальника ОНД №2 по дознанию Ольга ГУКОВА,** – но уже сейчас можно сказать, что причиной пожара стало короткое замыкание электропроводки. Всего же с начала года на дорогах Магнитки от огня пострадало 74 автотранспортных средства, четыре человека получили ожоги, пытаясь справиться с возгоранием. Основной причиной уничтожения огнем транспортных средств считается неисправность узлов и механизмов.

Также в ОНД №2 отметили, что случай возгорания трамвая в Магнитогорске – не первый. Несколько лет назад из-за короткого замыкания в электрической цепи уже происходили аналогичные происшествия.

• Одним вагоном на городских магистралях стало меньше...

• Фото: Гарсия ЖАЛО

Все озабочены: загружены обочины

Руководство МБУ «ДСУ» просит не оставлять автомобили на проезжей части.

Это мешает проведению снегоуборочных мероприятий на дорогах Магнитогорска, напоминает подразделение муниципалитета. Основные работы по очистке магистралей происходят в вечернее и ночное время, при снегопадах техника действует в круглосуточном режиме. Дорожные и коммунальные службы города просят не парковать автомобили вблизи пешеходных дорожек, а также на крайних правых полосах центральных проспектов. Брошенные в таких местах автомобили препятствуют нормальной работе техники и создают неудобства. Следует напомнить, что в местах, где остановка и стоянка запрещены, оставленный транспорт будет эвакуирован на штрафную стоянку.

ПОНЕДЕЛЬНИК, 23 НОЯБРЯ

ЗНАК ТВ

06.00 «Специальный проект» (16+)
06.45 Мультфильмы (6+)
07.00 «Доброе утро, город!» (16+)
09.00 И/п «Город» (16+)
09.25 Т/с «Здравствуй, мама!» (16+)
10.15 Т/с «Отряд» (16+)
11.10 Мультфильмы (6+)
11.30 Д/ф «Секреты музеев» (16+)
12.00 «Светлая память» (16+)
12.10 Х/ф «Огненные версты» (12+)
13.40 «Специальный проект» (16+)
14.00 И/п «Город» (16+)
14.30 Т/с «Пусть говорят» (16+)
16.10 Д/ф «Среда обитания. Ремонт как стихийное бедствие» (16+)
17.00 «Специальный проект» (16+)
17.10 И/п «Город» (16+)
17.45 Т/с «Здравствуй, мама!» (16+)
18.30 Д/ф «Среда обитания. Ремонт как стихийное бедствие» (16+)
19.30 «Светлая память» (16+)
19.40 Д/ф «Секреты музеев» (16+)
20.00 «Специальный проект» (16+)
20.15 И/п «Город» (16+)
20.45 Т/с «Отряд» (16+)
21.40 Х/ф «Я буду рядом» (16+)
23.20 Д/ф «Секреты музеев» (16+)
23.45 «Специальный проект» (16+)
00.00 И/п «Город» (16+)
00.45 Т/с «Отряд» (16+)
01.35 Х/ф «Огненные версты» (12+)
02.55 Х/ф «Я буду рядом» (16+)
04.30 Д/ф «Среда обитания. Ремонт как стихийное бедствие» (16+)
05.15 Д/ф «Секреты музеев» (16+)
05.35 Д/ф «Истина где-то рядом» (16+)
05.50 «Специальный проект» (16+)

4 КАНАЛ

07.00 «Доброе утро, город!». Информационно-развлекательная программа (прямой эфир) (16+)
09.00 «Дом-2. Lite» (16+)
10.30 «Битва экстрасенсов» (16+)
11.30 «Фантастическая четверка-2. Вторжение Серебряного серфера» (12+)
13.25 «Реальные пацаны» (16+)
14.00 «Город». Информационно-развлекательная программа (повтор) (16+)
14.30 Т/с «Интерны» (16+)
19.30 «Город». Информационно-развлекательная программа (16+)
20.00 «Деффчонки» (16+)
20.30 «Озабоченные, или Любовь зла» (16+)
21.00 «Бармен» (16+)
23.00 «Дом-2. Город любви» (16+)
01.00 «Одна любовь на миллион» (16+)
03.10 Т/с «Терминатор. Битва за будущее-2» (16+)
04.00 «Холостяк». Пост-шоу «Чего хотят мужчины» (16+)
05.35 Т/с «Люди будущего». «Супергерой» (12+)
06.25 «Пригород-3» (16+)

1 КАНАЛ

05.00 «Доброе утро» (6+)
09.00 «Новости»
09.20 «Контрольная закупка» (12+)
09.50 «Жить здорово!» (12+)
10.55 «Модный приговор» (12+)
12.00 «Новости»
12.15 «Сегодня вечером» (16+)
14.30 «Время покажет» (16+)
15.00 «Новости»
15.15 «Время покажет» (16+)
16.00 «Мужское/Женское» (16+)
17.00 «Наедине со всеми» (16+)
18.00 «Новости»
18.45 «Давай поженимся!» (16+)
19.50 «Пусть говорят» (16+)
21.00 «Время»
21.30 Т/с «Влюбленные женщины» (16+)
23.35 «Вечерний Ургант» (16+)
00.00 «Познер» (16+)
01.00 «Новости»
01.20 Х/ф «Оптом дешевле-2» (12+)
03.00 «Новости»
03.05 Х/ф «Оптом дешевле-2» (12+)
03.15 Т/с «Измена» (16+)
04.05 «Контрольная закупка» (12+)

ТВ-ИН

06.00 «Настроение» (6+)
07.00 «ТВ-ИН». «УТРЕЧКО»
08.10 «Следы на снегу». Х/ф (0+)
09.45 «Отцы и деды» (0+)
11.30 «События»
11.50 «Постскриптум» (16+)
12.50 «В центре событий» (16+)
13.55 «Линия защиты» (16+)
14.30 «События»
14.50 «Городское собрание» (12+)
15.40 «Погоня за тремя зайцами». Х/ф (12+)
17.30 «ТВ-ИН». «Время местное» (12+)
17.55 «ТВ-ИН». «Завтра начинается сегодня» (12+)
18.15 «ТВ-ИН». «Кубок «Виктории» (12+)
18.30 «ТВ-ИН». «День» (т/к «Ермак») (12+)
19.10 «ТВ-ИН». «Магнитогорское ВРЕМЕЧКО»
19.35 «ТВ-ИН». «Время местное» (12+)
20.00 «Право голоса» (16+)
21.45 «Петровка, 38» (16+)
22.00 «События»
22.30 «Империя Олинклюзив» (16+)
23.05 «Без обмана» (16+)
00.00 «События»
00.30 «Путешествие во влюбленность». Х/ф (16+)
02.45 «Бабник» (16+)
04.05 «Расследования Мердока» (12+)

РОССИЯ 1

05.00 «Утро России»
05.07, 07.07 Местное время. «Вести» - Магнитогорск». Утро (М)
06.07, 08.07 Местное время. «Вести» - Южный Урал». Утро (Ч)
05.35 Местное время. «Вести» - Магнитогорск». Утро (М)
05.40 «Утро России»
06.35 Местное время. «Вести» - Южный Урал». Утро (Ч)
06.40 «Утро России»
07.35 Местное время. «Вести» - Магнитогорск». Утро (М)
07.40 «Утро России»
08.35 Местное время. «Вести» - Южный Урал» (Ч)
08.40 «Доброе утро, Россия!»
09.00 «Вести»
09.15 «Утро России»
09.55 «О самом главном» (12+)
11.00 «Вести»
11.35 Местное время. «Вести» - Южный Урал» (Ч)
11.55 «Тайны следствия». Т/с (12+)
14.00 «Вести»
14.30 Местное время. «Вести» - Южный Урал» (Ч)
14.50 «Вести. Дежурная часть»
15.00 «Наш человек» (12+)
16.00 «Земский доктор». Т/с (12+)
17.00 «Вести»
17.30 Местное время. «Вести» - Южный Урал» (Ч)
17.50 «Вести»
18.15 «Прямой эфир» (16+)
19.35 Местное время. «Вести» - Магнитогорск» (М)
20.00 «Вести»
20.50 «Спокойной ночи, малыши!» (0+)
21.00 «Анка с Молдаванки». Т/с (12+)
23.55 «Честный детектив» (16+)
00.50 «Россия без террора. Завербованные смертью». «Следственный эксперимент. Немые свидетели» (12+)
02.25 «Сын за отца». Т/с (16+)
04.20 «Комната смеха» (12+)

МАТЧ!

06.30 Д/ф «Мама в игре» (12+)
07.00 «Новости»
07.05 «Ты можешь больше!» (16+)
07.30 «Новости»
07.35 «Ты можешь больше!» (16+)
08.00 «Новости»
08.05 «Живи сейчас» (16+)
09.00 «Новости»
09.05 «Все на матч!» Прямой эфир. Аналитика. Интервью. Эксперты
10.00 «Новости»
10.05 «Все на матч!» Прямой эфир. Аналитика. Интервью. Эксперты
11.00 «Новости»
11.05 Д/ф «Федор Емельяненко. Первый среди равных» (16+)
12.00 «Новости»
12.05 Смешанные единоборства. «Bellator» (16+)
15.00 «Новости»
15.05 «Все на матч!» Прямой эфир. Аналитика. Интервью. Эксперты
15.55 Хоккей. КХЛ. «Сибирь» (Новосибирская область) – «Авангард» (Омская область). Прямая трансляция
18.30 «Континентальный вечер»
19.30 Профессиональный бокс. Мигель Котто (Пуэрто-Рико) против Сауля Альвареса. Бой за звание чемпиона мира по версии WBC в среднем весе (16+)
22.30 Д/ф «Безграничные возможности»
23.00 «Все на матч!» Прямой эфир. Аналитика. Интервью. Эксперты
00.00 Тяжелая атлетика. Чемпионат мира. Женщины. Прямая трансляция из США
01.45 «Удар по мифам» (16+)
02.00 Д/ф «Сердца чемпионов» (12+)
02.30 Тяжелая атлетика. Чемпионат мира. Мужчины. Прямая трансляция из США
04.15 Д/ф «Важная персона» (12+)
06.00 Д/ф «Кардиограмма жизни» (12+)

ПЯТЫЙ КАНАЛ

06.00 «Сейчас»
06.10 «Утро на «5» (6+)
09.30 «Место происшествия» (16+)
10.00 «Сейчас»
10.30 Т/с «Смертельная схватка» (16+)
12.00 «Сейчас»
12.30 Т/с «Смертельная схватка» (16+)
14.40 «Шпион» (16+)
15.30 «Сейчас»
16.00 «Шпион» (16+)
18.30 «Сейчас»
19.00 Т/с «Детективы» (16+)
20.25 Т/с «След» (16+)
22.00 «Сейчас»
22.25 «Последний мент» (16+)
23.15 «Момент истины» (16+)
00.10 «Место происшествия. О главном» (16+)
01.10 «День ангела» (6+)
01.35 Т/с «Детективы» (16+)

31 КАНАЛ

05.00 Т/с «Адвокат» (16+)
06.00 «Сегодня»
06.05 Т/с «Адвокат» (16+)
07.00 «НТВ утром»
08.10 «Утро с Юлией Высоцкой» (12+)
09.00 Т/с «Возвращение Мухтара» (16+)
10.00 «Сегодня»
10.20 Т/с «Лесник» (16+)
12.00 «Суд присяжных» (16+)
13.00 «Сегодня»
13.20 «Обзор. Чрезвычайное происшествие» (16+)
14.00 Т/с «Улицы разбитых фонарей» (16+)
16.00 «Сегодня»
16.20 Т/с «Литейный» (16+)
18.00 «Говорим и показываем» (16+)
19.00 «Сегодня»
19.40 Т/с «Чужой» (16+)
21.35 Т/с «Пятницкий. Глава четвертая» (16+)
23.30 «Анатомия дня» (16+)
00.10 Т/с «Команда» (16+)
02.00 «Следствие ведут..» (16+)
02.55 «Дикий мир» (16+)
03.05 Т/с «Следственный комитет» (16+)

34 КАНАЛ

06.00 М/с «Том и Джерри. Детские годы» (0+)
06.35 М/с «Смешарики» (0+)
06.55 М/с «Пингвиненок Пороро» (0+)
07.30 М/с «Клуб Винкс – школа волшебниц» (12+)
08.00 «Большая маленькая звезда» (6+)
09.00 «Есть повод с Юлией Норд» (16+)
09.30 Т/с «Кухня» (12+)
11.00 Фэнтези «Сказки на ночь» (12+)
12.50 «Ералаш» (0+)
13.00 Т/с «Воронины» (16+)
13.30 «Проспект» (16+)
14.00 Т/с «Воронины» (16+)
16.00 Т/с «Кухня» (12+)
18.00 Т/с «Воронины» (16+)
18.30 «Время сильных» (16+)
19.00 Шоу «Уральских пельменей» (16+)
20.00 «Восьмидесятые» (16+)
21.00 Т/с «Как я стал русским» (16+)
22.00 «Сонная лощина» (12+)
00.00 «Для дома и семьи» (16+)
00.30 «Кино в деталях с Федором Бондарчуком» (16+)
01.30 «6 кадров» (16+)
01.45 Т/с «Революция» (16+)
03.25 «Большая разница» (12+)
04.25 «Выше радуги. Очень современная и очень музыкальная сказка» (0+)
05.50 «Музыка на СТС» (16+)

41 КАНАЛ ТЕЛЕКОМПАНИЯ «ТЕРА»

06.00 Д/с «Русская императорская армия» (6+)
06.10 «Служу России»
06.45 «Новости. Главное»
07.25 Х/ф «Завтрак с видом на Эльбрус» (12+)
09.00, 00.00 «Новости дня»
09.15 Х/ф «Впервые замужем» (6+)
11.15 Х/ф «Я объявляю вам войну» (16+)
12.00, 16.00 «Военные новости»
13.05 Д/с «Москва – фронту» (12+)
13.25 Т/с «Кордон следователя Савельева» (16+)
18.15 «Автостоп» (т/к «ТЕРА») (16+)
18.30 «Время новостей»
19.00 «Магнитогорская фабрика знакомств» (16+)
19.45 «Специальный репортаж» (12+)
20.10 «Дом – милый дом» (т/к «ТЕРА») (16+)
20.30 «Магнитогорская фабрика знакомств» (16+)
22.00 Т/с «Ботаны» (12+)
23.30 «День» (УрФО) (16+)
00.00 «Время новостей»
01.00 «Магнитогорская фабрика знакомств» (16+)
01.45 Х/ф «Воскресный день в аду» (16+)
03.45 Х/ф «Еще люблю, еще надеюсь...» (0+)
05.20 Д/с «Хроника Победы» (12+)

РОССИЯ К

07.00 Канал «Евроньюс»
10.00 «Новости культуры»
10.15 «Наблюдатель» (12+)
11.15 Х/ф «Аэлита» (6+)
12.50 Д/ф «Две жизни. Наталья Макарова» (12+)
13.35 Д/ф «Камчатка. Огнедышащий рай» (12+)
13.50 Х/ф «Никколо Паганини» (12+)
15.00 «Новости культуры»
15.10 «Живое слово» (0+)
15.50 Х/ф «Отчий дом» (0+)
17.25 Д/ф «Укхаламба – Драконовы горы» (12+)
17.45 Ф. Лист. Концерт для фортепиано с оркестром №2 (0+)
18.45 «Книги моей судьбы» (12+)
19.15 «Спокойной ночи, малыши!» (0+)
19.30 «Новости культуры»
19.45 «Главная роль» (12+)
20.05 «Сати. Нескучная классика...» (12+)
20.45 «Живое слово» (0+)
21.25 «Тем временем» (12+)
22.15 Д/ф «Почему женщины ростом ниже мужчин?» (12+)
23.10 «Те, с которыми я...». «Леонид Филатов» (12+)
23.40 «Новости культуры»
23.55 «Худсовет» (12+)
00.00 «Критик» (12+)
00.40 Д/ф «Две жизни. Наталья Макарова» (12+)
01.25 Д/ф «Укхаламба – Драконовы горы» (12+)
01.40 «Наблюдатель» (12+)
02.40 Д/ф «Фьорд Илулиссат» (12+)

ВТОРНИК, 24 НОЯБРЯ

ЗНАК ТВ

06.00 «Специальный проект» (16+)
06.45 Мультфильмы (6+)
07.00 «Доброе утро, город!» (16+)
09.00 И/п «Город» (16+)
09.25 Т/с «Здравствуй, мама!» (16+)
10.15 Т/с «Спецкор отдела расследований» (16+)
11.15 Мультфильмы (6+)
11.30 Д/ф «Строительная зона» (16+)
12.00 «Светлая память» (16+)
12.10 Х/ф «Пропало лето» (12+)
13.35 Д/ф «Истина где-то рядом» (16+)
13.50 «Специальный проект» (16+)
14.00 И/п «Город» (16+)
14.30 Т/с «Пусть говорят» (16+)
16.10 Д/ф «Москва слезам не верит. Рождение легенды» (16+)
17.00 «Специальный проект» (16+)
17.10 И/п «Город» (16+)
17.45 Т/с «Здравствуй, мама!» (16+)
18.30 Д/ф «Москва слезам не верит. Рождение легенды» (16+)
19.20 «Специальный проект» (16+)
19.30 «Светлая память» (16+)
19.40 Д/ф «Строительная зона» (16+)
20.00 «Специальный проект» (16+)
20.15 И/п «Город» (16+)
20.45 Т/с «Спецкор отдела расследований» (16+)
21.40 Х/ф «Точка возврата» (16+)
23.50 «Специальный проект» (16+)
00.00 И/п «Город» (16+)
00.45 Т/с «Спецкор отдела расследований» (16+)
01.35 Х/ф «Пропало лето» (12+)
02.50 Х/ф «Точка возврата» (16+)
04.55 Д/ф «Москва слезам не верит. Рождение легенды» (16+)
05.50 «Специальный проект» (16+)

4 КАНАЛ

07.00 «Доброе утро, город!». Информационно-развлекательная программа (прямой эфир) (16+)
09.00 «Дом-2. Lite» (16+)
10.30 «Битва экстрасенсов» (16+)
11.30 «Бармен» (16+)
13.25 «Реальные пацаны» (16+)
14.00 «Город». Информационно-развлекательная программа (повтор) (16+)
14.30 Т/с «Универ. Новая общага» (16+)
19.30 «Город». Информационно-развлекательная программа (16+)
20.00 «Деффчонки» (16+)
20.30 «Озабоченные, или Любовь зла» (16+)
21.00 «О чем говорят мужчины» (16+)
23.00 «Дом-2. Город любви» (16+)
01.00 «Дело о пеликанах» (16+)
03.45 Т/с «Терминатор. Битва за будущее-2» (16+)
04.40 «Холостяк». Пост-шоу «Чего хотят мужчины» (16+)
05.40 Т/с «Люди будущего» (12+)
06.30 «Пригород-3» (16+)

1 КАНАЛ

05.00 «Доброе утро» (6+)
09.00 «Новости»
09.20 «Контрольная закупка» (12+)
09.50 «Жить здорово!» (12+)
10.55 «Модный приговор» (12+)
12.00 «Новости»
12.15 Т/с «Влюбленные женщины» (16+)
14.30 «Время покажет» (16+)
15.00 «Новости»
15.15 «Время покажет» (16+)
16.00 «Мужское / Женское» (16+)
17.00 «Наедине со всеми» (16+)
18.00 «Новости»
18.45 «Давай поженимся!» (16+)
19.50 «Пусть говорят» (16+)
21.00 «Время»
21.35 Т/с «Влюбленные женщины» (16+)
23.40 «Вечерний Ургант» (16+)
00.15 «Новости»
00.30 «Структура момента» (16+)
01.35 Х/ф «Три женщины» (16+)
03.00 «Новости»
03.05 Х/ф «Три женщины» (16+)
04.05 Т/с «Измена» (16+)

ТВ-ИН

06.00 «Настроение» (6+)
07.00 «ТВ-ИН». «УТРЕЧКО» (12+)
08.10 «Доктор И...» (16+)
08.40 «Человек родился». Х/ф (12+)
10.35 «Нина Дорошина. Пожертвовать любовью». Д/ф (12+)
11.30 «События»
11.50 «Пуаро Агаты Кристи» (12+)
13.40 «Мой герой» (12+)
14.30 «События»
14.50 «ТВ-ИН» «Время местное» (12+)
15.15 «ТВ-ИН». «Завтра начинается сегодня» (12+)
15.40 «Погоня за тремя зайцами». Х/ф (12+)
17.30 «ТВ-ИН». «Время местное» (12+)
17.55 «ТВ-ИН». «Зеленый остров» (12+)
18.25 «ТВ-ИН». «ТВ-Глянец» (12+)
18.50 «ТВ-ИН». Спортивная программа (12+)
19.15 «ТВ-ИН». «Выходной»
19.35 «ТВ-ИН». «Время местное»
20.00 «Право голоса» (16+)
21.45 «Дети в обществе» (16+)
22.00 «События»
22.30 «Осторожно, мошенники!» (16+)
23.05 «Прощание. Александр и Ирина Пороховщиковы» (12+)
00.00 «События». 25-й час
00.30 «Право знать!» (16+)
01.55 «Чисто английское убийство» (12+)
03.50 «Петровка, 38» (16+)
04.05 «Людмила Хитяева. Командую парадом я!» Д/ф (12+)
05.00 «Расследования Мердока» (12+)

РОССИЯ 1

05.00 «Утро России»
05.07, 07.07 Местное время. «Вести» - Магнитогорск». Утро (М)
06.07, 08.07 Местное время. «Вести» - Южный Урал». Утро (Ч)
05.35 Местное время. «Вести» - Магнитогорск». Утро (М)
05.40 «Утро России»
06.35 Местное время. «Вести» - Южный Урал». Утро (Ч)
06.40 «Утро России»
07.35 Местное время. «Вести» - Магнитогорск». Утро (М)
07.40 «Утро России»
08.35 Местное время. «Вести» - Южный Урал» (Ч)
08.40 «Доброе утро, Россия!»
09.00 «Вести»
09.15 «Утро России»
09.55 «О самом главном» (12+)
11.00 «Вести»
11.35 Местное время. «Вести» - Южный Урал» (Ч)
11.55 «Тайны следствия». Т/с (12+)
14.00 «Вести»
14.30 Местное время. «Вести» - Южный Урал» (Ч)
14.50 «Вести. Дежурная часть»
15.00 «Наш человек» (12+)
16.00 «Земский доктор». Т/с (12+)
17.00 «Вести»
17.30 Местное время. «Вести» - Южный Урал» (Ч)
17.50 «Вести»
18.15 «Прямой эфир» (16+)
19.35 Местное время. «Вести» - Магнитогорск» (М)
20.00 «Вести»
20.50 «Спокойной ночи, малыши!» (0+)
21.00 «Анка с Молдаванки». Т/с (12+)
23.55 «Вести.doc» (16+)
01.35 «Нонна Мордюкова. Простая история». «За гранью. Обратная реакция» (12+)
03.15 «Сын за отца». Т/с (16+)
04.10 «Комната смеха» (12+)

МАТЧ!

06.30 Д/ф «Первые леди» (16+)
07.00 «Новости»
07.05 «Ты можешь больше!» (16+)
07.30 «Новости»
07.35 «Ты можешь больше!» (16+)
08.00 «Новости»
08.05 «Живи сейчас» (16+)
09.00 «Новости»
09.05 «Все на матч!» Прямой эфир. Аналитика. Интервью. Эксперты
10.00 «Новости»
10.05 «Все на матч!» Прямой эфир. Аналитика. Интервью. Эксперты
11.00 «Новости»
11.05 «Анатомия спорта с Эдуардом Безугловым» (12+)
11.30 Д/ф «Второе дыхание» (12+)
12.00 «Новости»
12.05 «Все за евро» (16+)
12.30 «Где рождаются чемпионы?» (16+)
13.00 «Спортивный интерес» (16+)
14.00 «Новости»
14.05 Д/ф «Важная персона» (12+)
16.00 «Новости»
16.05 «Особый день с Константином Цзю» (16+)
16.30 «Дублер» (12+)
17.00 «Все на матч!» Прямой эфир. Аналитика. Интервью. Эксперты
18.00 Д/ф «1+1» (16+)
18.45 «Культ тура с Юрием Дудем» (16+)
19.15 «Все на футбол!»
19.45 Футбол. Лига чемпионов. «Зенит» – «Валенсия». Прямая трансляция
22.00 «Все на футбол!»
22.30 Футбол. Лига чемпионов. «Барселона» – «Рома». Прямая трансляция
00.45 «Все на матч!» Прямой эфир. Аналитика. Интервью. Эксперты
01.45 «Детали спорта» (16+)
02.15 «Обзор Лиги чемпионов»
02.30 Тяжелая атлетика. Чемпионат мира. Мужчины. Прямая трансляция из США
04.15 Д/ф «Два Эскобара» (12+)

ПЯТЫЙ КАНАЛ

06.00 «Сейчас»
06.10 «Утро на «5» (6+)
09.30 «Место происшествия» (16+)
10.00 «Сейчас»
10.40 «Охота на пиранью» (16+)
12.00 «Сейчас»
12.40 «Охота на пиранью» (16+)
15.30 «Сейчас»
16.00 «Открытая студия»
16.50 Т/с «Детективы» (16+)
18.30 «Сейчас»
19.00 Т/с «Детективы» (16+)
20.25 Т/с «След» (16+)
22.00 «Сейчас»
22.25 «Последний мент» (16+)
23.15 Т/с «След» (16+)
00.00 «Дело Румянцева» (12+)
02.05 «Непобедимый» (16+)

31 КАНАЛ

05.00 Т/с «Адвокат» (16+)
06.00 «Сегодня»
06.05 Т/с «Адвокат» (16+)
07.00 «НТВ утром»
08.10 «Утро с Юлией Высоцкой» (12+)
09.00 Т/с «Возвращение Мухтара» (16+)
10.00 «Сегодня»
10.20 Т/с «Лесник» (16+)
12.00 «Суд присяжных» (16+)
13.00 «Сегодня»
13.20 «Обзор. Чрезвычайное происшествие» (16+)
14.00 Т/с «Улицы разбитых фонарей» (16+)
16.00 «Сегодня»
16.20 Т/с «Литейный» (16+)
18.00 «Говорим и показываем» (16+)
19.00 «Сегодня»
19.40 Т/с «Чужой» (16+)
21.35 Т/с «Пятницкий. Глава четвертая» (16+)
23.30 «Анатомия дня» (16+)
00.10 Т/с «Команда» (16+)
02.00 «Главная дорога» (16+)
02.40 «Дикий мир» (16+)
03.05 Т/с «Следственный комитет» (16+)

34 КАНАЛ

06.00 М/с «Том и Джерри. Детские годы» (0+)
06.35 М/с «Смешарики» (0+)
06.55 М/с «Пингвиненок Пороро» (0+)
07.30 М/с «Клуб Винкс – школа волшебниц» (12+)
08.00 «Восьмидесятые» (16+)
09.00 «Время сильных» (16+)
09.30 Т/с «Кухня» (12+)
11.00 «Сонная лощина» (12+)
13.00 Т/с «Воронины» (16+)
13.30 «Счастливая семья» (16+)
14.00 Т/с «Воронины» (16+)
16.00 Т/с «Кухня» (12+)
18.00 Т/с «Воронины» (16+)
18.30 «Есть повод с Юлией Норд» (16+)
19.00 Т/с «Кухня» (12+)
20.00 «Восьмидесятые» (16+)
21.00 Т/с «Как я стал русским» (16+)
22.00 «Тор-2. Царство тьмы» (12+)
00.00 «Проспект» (16+)
00.30 «Большая разница» (12+)
01.30 Т/с «Революция» (16+)
03.10 «Большая разница» (12+)
04.10 «Выше радуги. Очень современная и очень музыкальная сказка» (0+)
05.40 «Музыка на СТС» (16+)

41 КАНАЛ ТЕЛЕКОМПАНИЯ «ТЕРА»

06.00 Д/с «Русская императорская армия» (6+)
06.10 Д/ф «Конец фильма» (0+)
07.00 Т/с «Кордон следователя Савельева» (16+)
09.00, 00.00 «Новости дня»
11.35 «Специальный репортаж» (12+)
12.00, 16.00 «Военные новости»
12.05 «Процесс» (12+)
13.05 Д/с «Москва – фронту» (12+)
13.25 Т/с «Кордон следователя Савельева» (16+)
18.15 «Автостоп» (т/к «ТЕРА») (16+)
18.30 «Время новостей»
19.00 «Дом – милый дом» (т/к «ТЕРА») (16+)
19.30 «Легенды армии с Александром Маршалом» (12+)
20.00 Х/ф «Государственный преступник» (0+)
22.00 Т/с «Ботаны» (12+)
23.30 «День» (УрФО) (16+)
00.00 «Время новостей»
01.10 Х/ф «Убийство на улице Данте» (0+)
03.15 Х/ф «Мужской разговор» (0+)
05.10 Д/ф «Голоса» (12+)

РОССИЯ К

06.30 Канал «Евроньюс»
10.00 «Новости культуры»
10.15 «Наблюдатель» (12+)
11.15 Х/ф «Мать» (12+)
12.50 Д/ф «Хор Жарова»
13.15 «Пятое измерение» (12+)
13.40 Д/ф «Лоскутный театр» (6+)
13.50 Х/ф «Никколо Паганини» (12+)
15.00 «Новости культуры»
15.10 «Живое слово» (0+)
15.50 Д/ф «Почему женщины ростом ниже мужчин?» (12+)
16.45 Д/ф «Сегодня – мой день» (12+)
17.25 Д/ф «Камчатка. Огнедышащий рай» (12+)
17.45 Симфония №1. А. Чайковский. «Стан Тамерлана» (0+)
18.45 «Книги моей судьбы» (12+)
19.15 «Спокойной ночи, малыши!» (0+)
19.30 «Новости культуры»
19.45 «Главная роль» (12+)
20.05 «Искусственный отбор» (12+)
20.45 «Живое слово» (0+)
21.25 «Константин Симонов. Лирика» (6+)
22.05 Д/ф «Фрэнсис Бэкон» (12+)
22.15 Д/ф «Человеческий масштаб. Жизнь в большом городе» (12+)
23.10 «Те, с которыми я...». «Леонид Филатов» (12+)
23.40 «Новости культуры»
23.55 «Худсовет» (12+)
00.00 Х/ф «Певичка» (16+)
01.35 Рено Гарсиа-Фонс. Концерт (0+)
01.55 «Наблюдатель» (12+)

СРЕДА, 25 НОЯБРЯ

ЗНАК ТВ

06.00 «Специальный проект» (16+)
06.45 Мультфильмы (6+)
07.00 «Доброе утро, город!» (16+)
09.00 И/п «Город» (16+)
09.25 Т/с «Здравствуй, мама!» (16+)
10.15 Т/с «Спецкор отдела расследований» (16+)
11.00 Мультфильмы (6+)
11.30 Д/ф «Путешествие на край света» (16+)
12.00 «Светлая память» (16+)
12.10 Х/ф «Позови меня в даль светлую» (16+)
13.35 Д/ф «Истина где-то рядом» (16+)
13.50 «Специальный проект» (16+)
14.00 И/п «Город» (16+)
14.30 Т/с «Кукловоды» (16+)
16.10 Д/ф «Сергей Юрский. «Я пришел в кино как клоун» (16+)
17.10 И/п «Город» (16+)
17.45 Т/с «Здравствуй, мама!» (16+)
18.30 Д/ф «Сергей Юрский. «Я пришел в кино как клоун» (16+)
19.20 «Специальный проект» (16+)
19.30 «Светлая память» (16+)
19.40 Д/ф «Путешествие на край света» (16+)
20.00 «Специальный проект» (16+)
20.15 И/п «Город» (16+)
20.45 Т/с «Спецкор отдела расследований» (16+)
21.40 Х/ф «С приветом, Козаностра» (16+)
23.20 Д/ф «Истина где-то рядом» (16+)
23.40 «Специальный проект» (16+)
00.00 И/п «Город» (16+)
00.45 Т/с «Спецкор отдела расследований» (16+)
01.35 Х/ф «Позови меня в даль светлую» (12+)
02.50 Х/ф «С приветом, Козаностра» (16+)
04.20 Д/ф «Сергей Юрский. «Я пришел в кино как клоун» (16+)
05.10 Д/ф «Путешествие на край света» (16+)
05.35 «Специальный проект» (16+)

4 КАНАЛ

07.00 «Доброе утро, город!». Информационно-развлекательная программа (прямой эфир) (16+)
09.00 «Дом-2. Lite» (16+)
10.30 «Битва экстрасенсов» (16+)
11.30 «О чем говорят мужчины» (16+)
13.25 «Реальные пацаны» (16+)
14.00 «Город». Информационно-развлекательная программа (повтор) (16+)
14.30 Т/с «Физрук» (16+)
19.30 «Город». Информационно-развлекательная программа (16+)
20.00 «Деффчонки» (16+)
20.30 «Озабоченные, или Любовь зла» (16+)
21.00 «О чем еще говорят мужчины» (16+)
23.00 «Дом-2. Город любви» (16+)
01.00 «Парни из Джерси» (16+)
03.45 Т/с «Терминатор. Битва за будущее-2» (16+)
04.40 «Холостяк». Пост-шоу «Чего хотят мужчины» (16+)
05.40 Т/с «Люди будущего» (12+)
06.30 «Пригород-3» (16+)

1 КАНАЛ

05.00 «Доброе утро» (6+)
09.00 «Новости»
09.20 «Контрольная закупка» (12+)
09.50 «Жить здорово!» (12+)
10.55 «Модный приговор» (12+)
12.00 «Новости»
12.15 Т/с «Влюбленные женщины» (16+)
14.30 «Время покажет» (16+)
15.00 «Новости»
15.15 «Время покажет» (16+)
16.00 «Мужское / Женское» (16+)
17.00 «Наедине со всеми» (16+)
18.00 «Новости»
18.45 «Давай поженимся!» (16+)
19.50 «Пусть говорят» (16+)
21.00 «Время»
21.35 Т/с «Тест на беременность» (16+)
23.40 «Вечерний Ургант» (16+)
00.15 «Новости»
00.30 «Политика» (16+)
01.35 Х/ф «Че!» (16+)
03.00 «Новости»
03.05 Х/ф «Че!» (16+)
03.30 Т/с «Измена» (16+)
04.20 «Контрольная закупка» (12+)

ТВ-ИН

06.00 «Настроение» (6+)
07.00 «ТВ-ИН». «УТРЕЧКО» (12+)
07.40 «ТВ-ИН». «ТВ-Глянец» (12+)
08.20 «Доктор И...» (16+)
08.50 «Русское поле». Х/ф (12+)
10.35 «Нонна Мордюкова. Как на свете без любви прожить» (12+)
11.30 «События»
11.50 «Пуаро Агаты Кристи» (12+)
13.40 «Мой герой» (12+)
14.30 «События»
14.50 «ТВ-ИН» «Время местное» (12+)
15.15 «ТВ-ИН». Спортивная программа (12+)
15.40 «Любовь в розыске». Х/ф (12+)
17.30 «ТВ-ИН». «Время местное» (12+)
17.55 «ТВ-ИН». «Вояж» (12+)
18.05 «ТВ-ИН». «Выбираем здоровье» (12+)
18.30 «ТВ-ИН». «Магнитогорское ВРЕМЕЧКО»
18.55 «ТВ-ИН». «Время местное» (12+)
19.30 «ТВ-ИН». Чемпионат КХЛ «Трактор» (Челябинск) – «Металлург» (Магнитогорск)
22.00 «События»
22.30 «Линия защиты» (16+)
23.05 «Хроники московского быта. Самолет для Сталина» (12+)
00.00 «События». 25-й час
00.25 «Русский вопрос» (12+)
01.10 «Блиндаж». Х/ф (16+)
05.25 «Осторожно, мошенники!» (16+)

РОССИЯ 1

05.00 «Утро России»
05.07, 07.07 Местное время. «Вести» - Магнитогорск». Утро (М)
06.07, 08.07 Местное время. «Вести» - Южный Урал». Утро (Ч)
05.35 Местное время. «Вести» - Магнитогорск». Утро (М)
05.40 «Утро России»
06.35 Местное время. «Вести» - Южный Урал». Утро (Ч)
06.40 «Утро России»
07.35 Местное время. «Вести» - Магнитогорск». Утро (М)
07.40 «Утро России»
08.35 Местное время. «Вести» - Южный Урал» (Ч)
08.40 «Доброе утро, Россия!»
09.00 «Вести»
09.15 «Утро России»
09.55 «О самом главном» (12+)
11.00 «Вести»
11.35 Местное время. «Вести» - Южный Урал» (Ч)
11.55 «Тайны следствия». Т/с (12+)
14.00 «Вести»
14.30 Местное время. «Вести» - Южный Урал» (Ч)
14.50 «Вести. Дежурная часть»
15.00 «Наш человек» (12+)
16.00 «Земский доктор». Т/с (12+)
17.00 «Вести»
17.30 Местное время. «Вести» - Южный Урал» (Ч)
17.50 «Вести»
18.15 «Прямой эфир» (16+)
19.35 Местное время. «Вести» - Магнитогорск» (М)
20.00 «Вести»
20.50 «Спокойной ночи, малыши!» (0+)
21.00 «Анка с Молдаванки». Т/с (12+)
23.00 «Специальный корреспондент» (16+)
00.40 «Исторические хроники» с Николаем Сванидзе. «1993. Борис Ельцин» (16+)
02.45 «Сын за отца». Т/с (16+)
03.40 «Комната смеха» (12+)
04.45 «Вести. Дежурная часть»

МАТЧ!

06.30 Д/ф «Сердца чемпионов» (12+)
07.00 «Новости»
07.05 «Ты можешь больше!» (16+)
07.30 «Новости»
07.35 «Ты можешь больше!» (16+)
08.00 «Новости»
08.05 «Живи сейчас» (16+)
09.00 «Новости»
09.05 «Все на матч!» Прямой эфир. Аналитика. Интервью. Эксперты
10.00 «Новости»
10.05 «Все на матч!» Прямой эфир. Аналитика. Интервью. Эксперты
11.00 «Новости»
11.05 «Культ тура с Юрием Дудем» (16+)
11.30 Д/ф «Первые леди» (16+)
12.00 «Новости»
12.05 Д/ф «Безграничные возможности» (12+)
12.35 «Детали спорта» (16+)
12.45 Д/ф «Тонкая грань» (12+)
14.00 «Новости»
14.15 Д/ф «Второе дыхание» (12+)
14.45 Д/ф «1+1» (16+)
15.30 Д/ф «Тренер»
15.45 «Все на матч!» Прямой эфир. Аналитика. Интервью. Эксперты
16.45 Д/ф «Два Эскобара» (12+)
19.15 «Все на футбол!»
19.45 Футбол. Лига чемпионов. ЦСКА – «Вольфсбург». Прямая трансляция
22.00 «Все на футбол!»
22.30 Футбол. Лига чемпионов. «Ювентус» – «Манчестер Сити». Прямая трансляция
00.45 «Все на матч!» Прямой эфир. Аналитика. Интервью. Эксперты
01.45 Д/ф «1+1» (16+)
02.30 Тяжелая атлетика. Чемпионат мира. Женщины. Прямая трансляция из США
04.15 Д/ф «Тонкая грань» (12+)
05.30 Д/ф «Федор Емельяненко. Первый среди равных» (16+)

ПЯТЫЙ КАНАЛ

06.00 «Сейчас»
06.10 «Утро на «5» (6+)
09.30 «Место происшествия» (16+)
10.00 «Сейчас»
10.30 Х/ф «На войне как на войне» (12+)
12.00 «Сейчас»
12.30 Х/ф «На войне как на войне» (12+)
13.25 «Зеленые цепочки» (12+)
15.30 «Сейчас»
16.00 «Открытая студия»
16.50 Т/с «Детективы» (16+)
18.30 «Сейчас»
19.00 Т/с «Детективы» (16+)
20.25 Т/с «След» (16+)
22.00 «Сейчас»
22.25 «Последний мент» (16+)
23.15 Т/с «След» (16+)
00.00 «Запасной игрок» (12+)
01.40 Х/ф «На войне как на войне» (12+)
03.25 «Зеленые цепочки» (12+)

31 КАНАЛ

05.00 Т/с «Адвокат» (16+)
06.00 «Сегодня»
06.05 Т/с «Адвокат» (16+)
07.00 «НТВ утром»
08.10 «Утро с Юлией Высоцкой» (12+)
09.00 Т/с «Возвращение Мухтара» (16+)
10.00 «Сегодня»
10.20 Т/с «Лесник» (16+)
12.00 «Суд присяжных» (16+)
13.00 «Сегодня»
13.20 «Обзор. Чрезвычайное происшествие» (16+)
14.00 Т/с «Улицы разбитых фонарей» (16+)
16.00 «Сегодня»
16.20 Т/с «Литейный» (16+)
18.00 «Говорим и показываем» (16+)
19.00 «Сегодня»
19.40 Т/с «Чужой» (16+)
21.35 Т/с «Пятницкий. Глава четвертая» (16+)
23.30 «Анатомия дня» (16+)
00.10 Т/с «Команда» (16+)
02.00 «Квартирный вопрос» (12+)
03.05 Т/с «Следственный комитет» (16+)

34 КАНАЛ

06.00 М/с «Том и Джерри. Детские годы» (0+)
06.35 М/с «Смешарики» (0+)
06.55 М/с «Пингвиненок Пороро» (0+)
07.30 М/с «Клуб Винкс – школа волшебниц» (12+)
08.00 «Восьмидесятые» (16+)
09.00 «Счастливая семья» (16+)
09.30 Т/с «Кухня» (12+)
11.00 «Тор-2. Царство тьмы» (12+)
13.00 Т/с «Воронины» (16+)
13.30 «Есть повод с Юлией Норд» (16+)
14.00 Т/с «Воронины» (16+)
16.00 Т/с «Кухня» (12+)
18.00 Т/с «Воронины» (16+)
18.30 «Проспект» (16+)
19.00 Т/с «Кухня» (12+)
20.00 «Восьмидесятые» (16+)
21.00 Т/с «Как я стал русским» (16+)
22.00 «Ограбление по-итальянски» (12+)
00.00 «Время сильных» (16+)
00.30 «Большая разница» (12+)
01.30 Т/с «Революция» (16+)
03.10 «Большая разница» (12+)
04.15 Х/ф «Сказка о звездном мальчике» (0+)
05.35 «6 кадров» (16+)

41 КАНАЛ ТЕЛЕКОМПАНИЯ «ТЕРА»

06.00 Д/с «Хроника Победы» (12+)
06.35 Д/с «Автомобили в погонах» (0+)
07.25 Т/с «Кордон следователя Савельева» (16+)
09.00, 00.00 «Новости дня»
12.00, 16.00 «Военные новости»
12.10 «Особая статья» (12+)
13.05 Д/с «Москва – фронту» (12+)
13.25 Т/с «Кордон следователя Савельева» (16+)
18.15 «Обозрение. В Магнитке» (т/к «ТЕРА»)
18.30 «Время новостей»
19.00 Дискотека 80-х. Лучшее (Россия) (16+)
19.30 «Последний день» (12+)
20.15 «Обозрение. В Магнитке» (т/к «ТЕРА»), повтор
20.30 Х/ф «Внимание! Всем постам...» (12+)
22.00 Т/с «Ботаны» (12+)
23.30 «День» (УрФО) (16+)
00.00 «Время новостей»
01.00 «Обозрение. В Магнитке» (т/к «ТЕРА»), повтор
01.15 «Магнитогорская фабрика знакомств» (16+)
01.30 Х/ф «Государственный преступник» (0+)
03.25 Х/ф «Печки-лавочки» (0+)
05.30 Д/с «Хроника Победы» (12+)

РОССИЯ К

06.30 Канал «Евроньюс»
10.00 «Новости культуры»
10.15 «Наблюдатель» (12+)
11.15 Х/ф «Путевка в жизнь» (6+)
13.15 «Красуйся, град Петров!» (12+)
13.40 Д/ф «Древо жизни» (12+)
13.50 Х/ф «Никколо Паганини» (12+)
15.00 «Новости культуры»
15.10 «Живое слово» (0+)
15.50 Д/ф «Человеческий масштаб. Жизнь в большом городе» (12+)
16.45 «Больше, чем любовь. Анатолий Луначарский и Наталья Розенель» (12+)
17.25 Д/ф «Сан-Марино. Свободный край в Апеннинах» (12+)
17.45 С. Рахманинов. Три русские песни. А. Скрябин. «Поэма экстаза» (0+)
18.25 Д/ф «Фьорд Илулиссат. Там, где рождаются айсберги» (12+)
18.45 «Книги моей судьбы» (12+)
19.15 «Спокойной ночи, малыши!» (0+)
19.30 «Новости культуры»
19.45 «Главная роль» (12+)
20.05 «Абсолютный слух» (12+)
20.45 «Живое слово» (0+)
21.25 «Н. Мордюкова. Острова» (12+)
22.05 Д/ф «Антуан Лоран Лавуазье» (12+)
22.15 Д/ф «Невидимая Вселенная» (12+)
23.10 «Те, с которыми я...» (12+)
23.40 «Новости культуры»
23.55 «Худсовет» (12+)
00.00 Х/ф «1943: встреча» (16+)
01.55 «Наблюдатель» (12+)

ЧЕТВЕРГ, 26 НОЯБРЯ

ЗНАК ТВ

06.00 «Специальный проект» (16+)
06.45 Мультфильмы (6+)
07.00 «Доброе утро, город!» (16+)
09.00 И/п «Город» (16+)
09.25 Т/с «Здравствуй, мама!» (16+)
10.15 Т/с «Спецкор отдела расследований» (16+)
11.00 Мультфильмы (6+)
11.30 Д/ф «Искривление времени» (16+)
12.00 «Светлая память» (16+)
12.10 Х/ф «Пока безумствует мечта» (12+)
13.30 Д/ф «Истина где-то рядом» (16+)
13.45 «Специальный проект» (16+)
14.00 И/п «Город» (16+)
14.30 Т/с «Кукловоды» (16+)
16.10 Д/ф «Первый шаг в бездну» (16+)
17.10 И/п «Город» (16+)
17.45 Т/с «Здравствуй, мама!» (16+)
18.30 Д/ф «Первый шаг в бездну» (16+)
19.30 «Светлая память» (16+)
19.40 Д/ф «Искривление времени» (16+)
20.00 «Специальный проект» (16+)
20.15 И/п «Город» (16+)
20.45 Т/с «Спецкор отдела расследований» (16+)
21.40 Х/ф «Берега любви» (16+)
23.20 Д/ф «Искривление времени» (16+)
23.50 «Специальный проект» (16+)
00.00 И/п «Город» (16+)
00.45 Т/с «Спецкор отдела расследований» (16+)
01.35 Х/ф «Пока безумствует мечта» (12+)
02.50 Х/ф «Берега любви» (16+)
04.25 Д/ф «Первый шаг в бездну» (16+)
05.15 Д/ф «Искривление времени» (16+)
05.40 «Специальный проект» (16+)

4 КАНАЛ

07.00 «Доброе утро, город!». Информационно-развлекательная программа (прямой эфир) (16+)
09.00 «Дом-2. Lite» (16+)
10.30 «Битва экстрасенсов» (16+)
11.30 «О чем еще говорят мужчины» (16+)
13.30 «Комеди клаб. Лучшее» (16+)
14.00 «Город». Информационно-развлекательная программа (повтор) (16+)
14.30 «СашаТаня» (16+)
19.30 «Город». Информационно-развлекательная программа (16+)
20.00 «Деффчонки» (16+)
20.30 «Озабоченные, или Любовь зла» (16+)
21.00 «Американский пирог. Все в сборе» (16+)
23.05 «Дом-2. Город любви» (16+)
01.05 «Заклинательница акул» (16+)
03.20 «ТНТ-Club» (16+)
03.25 Т/с «Терминатор. Битва за будущее-2» (16+)
04.15 «Холостяк». Пост-шоу «Чего хотят мужчины» (16+)
05.45 Т/с «Люди будущего» (12+)
06.40 «Женская лига. Лучшее» (16+)

1 КАНАЛ

05.00 «Доброе утро» (6+)
09.00 «Новости»
09.20 «Контрольная закупка» (12+)
09.50 «Жить здорово!» (12+)
10.55 «Модный приговор» (12+)
12.00 «Новости»
12.15 Т/с «Тест на беременность» (16+)
14.30 «Время покажет» (16+)
15.00 «Новости»
15.15 «Время покажет» (16+)
16.00 «Мужское / Женское» (16+)
17.00 «Наедине со всеми» (16+)
18.00 «Новости»
18.45 «Давай поженимся!» (16+)
19.50 «Пусть говорят» (16+)
21.00 «Время»
21.35 Т/с «Тест на беременность» (16+)
23.45 «Вечерний Ургант» (16+)
00.20 «Новости»
00.35 «На ночь глядя» (16+)
01.30 Х/ф «Приключения Форда Ферлейна» (18+)
03.00 «Новости»
03.05 Х/ф «Приключения Форда Ферлейна» (18+)
03.30 Т/с «Измена» (16+)
04.20 «Контрольная закупка» (12+)

ТВ-ИН

06.00 «Настроение» (6+)
07.00 «ТВ-ИН». «УТРЕЧКО»
08.10 «Доктор И...» (16+)
08.45 «Лекарство против страха» (6+)
10.35 «Александр Белявский. Личное дело Фокса». Д/ф (12+)
11.30 «События»
11.50 «Пуаро Агаты Кристи» (12+)
13.40 «Мой герой» (12+)
14.30 «События»
14.50 «ТВ-ИН» «Время местное» (12+)
15.15 «ТВ-ИН». «Выбираем здоровье» (12+)
15.40 «Дом спящих красавиц». Х/ф (12+)
17.30 «ТВ-ИН». «Время местное» (12+)
17.55 «ТВ-ИН». «ТВ-ММК» (12+)
18.15 «ТВ-ИН». «ТВ-Глянец» (12+)
18.35 «ТВ-ИН». «День» (т/к «Ермак») (16+)
19.20 «ТВ-ИН» «Вояж» (12+)
19.35 «ТВ-ИН». «Время местное» (12+)
20.00 «Право голоса» (16+)
21.45 «Петровка, 38» (16+)
22.00 «События»
22.30 «Обложка. Голый Гарри» (16+)
23.05 «Хрущев против Берии. Игра на вылет». Д/ф (12+)
00.00 «События». 25-й час
00.30 «Хочу ребенка». Х/ф (16+)
02.40 «Порт». Х/ф (12+)
04.05 «Расследования Мердока» (12+)

РОССИЯ 1

05.00 «Утро России»
05.07, 07.07 Местное время. «Вести» - Магнитогорск». Утро (М)
06.07, 08.07 Местное время. «Вести» - Южный Урал». Утро (Ч)
05.35 Местное время. «Вести» - Магнитогорск». Утро (М)
05.40 «Утро России»
06.35 Местное время. «Вести» - Южный Урал». Утро (Ч)
06.40 «Утро России»
07.35 Местное время. «Вести» - Магнитогорск». Утро (М)
07.40 «Утро России»
08.35 Местное время. «Вести» - Южный Урал» (Ч)
09.00 «Вести»
09.15 «Утро России»
09.55 «О самом главном» (12+)
11.00 «Вести»
11.35 Местное время. «Вести» - Южный Урал» (Ч)
11.55 «Тайны следствия». Т/с (12+)
14.00 «Вести»
14.30 Местное время. «Вести» - Южный Урал» (Ч)
14.50 «Вести. Дежурная часть»
15.00 «Наш человек» (12+)
16.00 «Земский доктор». Т/с (12+)
17.00 «Вести»
17.30 Местное время. «Вести» - Южный Урал» (Ч)
17.50 «Вести»
18.15 «Прямой эфир» (16+)
19.35 Местное время. «Вести» - Магнитогорск» (М)
20.00 «Вести»
20.50 «Спокойной ночи, малыши!» (0+)
21.00 «Анка с Молдаванки». Т/с (12+)
23.00 «Поединок» (12+)
00.40 «Сельский доктор. На пороге перемен». «Шифры нашего тела. Сердце» (12+)
02.40 «Сын за отца». Т/с (16+)
03.40 «По следам Ивана Сусанина» (12+)
04.35 «Комната смеха» (12+)

МАТЧ!

06.30 Д/ф «Второе дыхание» (12+)
07.00 «Новости»
07.05 «Ты можешь больше!» (16+)
07.30 «Новости»
07.35 «Ты можешь больше!» (16+)
08.00 «Новости»
08.05 «Живи сейчас» (16+)
09.00 «Новости»
09.05 «Все на матч!» Прямой эфир. Аналитика. Интервью. Эксперты
10.00 «Новости»
10.05 «Все на матч!» Прямой эфир. Аналитика. Интервью. Эксперты
11.00 «Новости»
11.05 «Матч, который не состоялся» (12+)
12.15 «Новости»
12.05 Д/ф «1+1» (16+)
12.50 Д/ф «Мэрион Джонс. Потерять все» (12+)
14.00 «Новости»
14.05 «Точка на карте» (12+)
14.30 «Спортивный интерес» (16+)
14.45 «Тиффози. Итальянская любовь» (16+)
15.00 «Новости»
15.05 «Лучшая игра с мячом» (16+)
15.35 Д/ф «Неудачная попытка Джордана» (12+)
16.45 «Детали спорта» (16+)
17.00 «Все на матч!» Прямой эфир. Аналитика. Интервью. Эксперты
18.00 «Все на футбол!»
18.45 Футбол. Лига Европы. «Краснодар» – «Боруссия». Прямая трансляция
20.45 Футбол. Лига Европы. «Локомотив» – «Спортинг» (Португалия). Прямая трансляция
22.50 Футбол. Лига Европы. «Ливерпуль» – «Бордо». Прямая трансляция
01.00 «Все на матч!» Прямой эфир. Аналитика. Интервью. Эксперты
02.00 Д/ф «Два Эскобара» (12+)
04.30 Д/ф «1+1» (16+)
05.20 Д/ф «Мэрион Джонс. Потерять все» (12+)

ПЯТЫЙ КАНАЛ

06.00 «Сейчас»
06.10 «Утро на «5» (6+)
09.30 «Место происшествия» (16+)
10.00 «Сейчас»
10.30 «24 часа» (16+)
12.00 «Сейчас»
12.30 «24 часа» (16+)
13.15 Х/ф «Классик» (16+)
15.30 «Сейчас»
16.00 «Открытая студия»
16.50 Т/с «Детективы» (16+)
18.30 «Сейчас»
19.00 Т/с «Детективы» (16+)
20.25 Т/с «След» (16+)
22.00 «Сейчас»
22.25 «Последний мент» (16+)
23.15 Т/с «След. Игры мажоров» (16+)
00.00 «Ночные забавы» (16+)
02.45 Х/ф «В полосе прибоя» (12+)
04.30 Д/ф «Ленинградские истории. Книжная мафия: дело «Степанторга» (16+)

31 КАНАЛ

05.00 Т/с «Адвокат» (16+)
06.00 «Сегодня»
06.05 Т/с «Адвокат» (16+)
07.00 «НТВ утром»
08.10 «Утро с Юлией Высоцкой» (12+)
09.00 Т/с «Возвращение Мухтара» (16+)
10.00 «Сегодня»
10.20 Т/с «Лесник» (16+)
12.00 «Суд присяжных» (16+)
13.00 «Сегодня»
13.20 «Обзор. Чрезвычайное происшествие» (16+)
14.00 Т/с «Улицы разбитых фонарей» (16+)
16.00 «Сегодня»
16.20 Т/с «Литейный» (16+)
18.00 «Говорим и показываем» (16+)
19.00 «Сегодня»
19.40 Т/с «Чужой» (16+)
21.35 Т/с «Пятницкий. Глава четвертая» (16+)
23.30 «Анатомия дня» (16+)
00.10 Т/с «Команда» (16+)
02.00 «Дачный ответ» (12+)
03.05 Т/с «Следственный комитет» (16+)

34 КАНАЛ

06.00 М/с «Том и Джерри. Детские годы» (0+)
06.35 М/с «Смешарики» (0+)
06.55 М/с «Пингвиненок Пороро» (0+)
07.30 М/с «Клуб Винкс – школа волшебниц» (12+)
08.00 «Восьмидесятые» (16+)
09.00 «Проспект» (16+)
09.30 Т/с «Кухня» (12+)
11.00 «Ограбление по-итальянски» (12+)
13.00 Т/с «Воронины» (16+)
13.30 «Время сильных» (16+)
14.00 Т/с «Воронины» (16+)
16.00 Т/с «Кухня» (12+)
18.00 Т/с «Воронины» (16+)
18.30 «Для дома и семьи» (16+)
19.00 Т/с «Кухня» (12+)
20.00 «Восьмидесятые» (16+)
21.00 Т/с «Как я стал русским» (16+)
22.00 «Миссия невыполнима» (12+)
00.00 «Есть повод с Юлией Норд» (16+)
00.30 «Большая разница» (12+)
01.35 Т/с «Революция» (16+)
03.15 «Даешь молодежь!» (16+)
03.45 Х/ф «Сказка о звездном мальчике» (0+)
05.05 «6 кадров» (16+)
05.55 «Музыка на СТС» (16+)

41 КАНАЛ ТЕЛЕКОМПАНИЯ «ТЕРА»

05.45 «Обозрение. В Магнитке» (т/к «ТЕРА»), повтор от 25.11.2015 г.
06.00 Д/с «Хроника Победы» (12+)
06.35 Д/с «Автомобили в погонах» (0+)
07.25 Т/с «Кордон следователя Савельева» (16+)
09.00, 12.00 «Обозрение. В Магнитке» (т/к «ТЕРА»), повтор от 25.11.2015 г.
12.10 «Военная приемка» (6+)
13.05 Д/с «Москва – фронту» (12+)
13.25 Т/с «Кордон следователя Савельева» (16+)
16.00 «Военные новости»
18.15 «Дом – милый дом» (т/к «ТЕРА») (16+)
18.30 «Время новостей»
19.00 «Новости Агаповского района»
19.15 «Автостоп» (т/к «ТЕРА») (16+)
19.30 «Поступок» (12+)
20.00 Х/ф «В добрый час!» (0+)
22.00 Т/с «Ботаны» (12+)
00.15 Х/ф «Стрелы Робин Гуда» (6+)
01.50 Х/ф «Бессонная ночь» (6+)
03.40 Х/ф «Никто не хотел умирать» (16+)

РОССИЯ К

06.30 Канал «Евроньюс»
10.00 «Новости культуры»
10.15 «Наблюдатель» (12+)
11.15 Х/ф «Окраина» (12+)
13.00 Д/ф «Шелковая биржа в Валенсии. Храм торговли»
13.15 «Россия – любовь моя!» (0+)
13.50 Х/ф «Никколо Паганини» (12+)
15.00 «Новости культуры»
15.10 «Живое слово» (0+)
15.50 Д/ф «Невидимая Вселенная» (12+)
16.45 «Больше, чем любовь. Павел Корин и Прасковья Петрова» (12+)
17.30 Д/ф «Шелковая биржа в Валенсии» (12+)
17.45 С. Рахманинов. Симфоническая поэма «Остров мертвых» (0+)
18.45 «Книги моей судьбы» (12+)
19.15 «Спокойной ночи, малыши!» (0+)
19.30 «Новости культуры»
19.45 «Главная роль» (12+)
20.05 «Черные дыры. Белые пятна» (12+)
20.45 «Живое слово» (0+)
21.25 «Культурная революция» (12+)
22.15 Д/ф «Невидимая Вселенная» (12+)
23.10 «Те, с которыми я...» (12+)
23.40 «Новости культуры»
23.55 «Худсовет» (12+)
00.00 Х/ф «Автомобиль» (16+)
01.35 «Pro memoria». «Лютеция Демарэ» (16+)
01.55 «Наблюдатель» (12+)

Кураж в работе

Трудовые династии – гордость и опора любого предприятия

• «Лучшие работники СИТНО» Наталья и Василий Заикины: их общий трудовой стаж составляет десятки лет

• Фото: пресс-центр «Ситно»

Из поколения в поколение передаются в них опыт, умения. Связанные родственными узами работники стараются не уронить честь фамилии – отсюда и особые ответственность и старательность.

К числу таких славных династий на Магнитогорской птицефабрике относится семья Еремеевых-Заикиных. Общий стаж птицеводов двух поколений – 124 трудовых года. Основоположник династии Анатолий Еремеев устроился на предприятие в феврале 1969 года, когда фабрика только начала работать. По направлению учился вначале на электрика в Челябинске, затем – на механика инкубатория в городе Пушкине. Анатолий Андреевич ушел на заслуженный отдых трактористом, отработав на птицефабрике 32 года. Почетный ветеран слыл на предприятии человеком трудолюбивым и добросовестным, в тонкостях знающим свое дело.

В мае 1969 года в цех выращивания фабрики пришла работать птичницей жена Анатолия Еремеева Нина. 27 лет растила она птиц, трудилась в инкубатории. Движимая гордостью за избранное дело, женщина все силы отдавала любимой работе. За успехи на трудовом поприще Нина Михайловна была награждена орденом Трудового Красного Знамени. Фотографии старших членов семьи постоянно украшали Доску почета.

Продолжили семейные традиции на фабрике дочь Наталья и зять Василий Заикины. Трудовую эстафету приняли эти увлеченные своим делом люди, которые также умеют показать себя на работе. Наталья Анатольевна, ныне бригадир яйцесортировального цеха, так рассказывает о себе:

– Пришла на это предприятие с дипломом зоотехника широкого профиля сразу после окончания Загорского техникума. Кстати, направление на учебу получила от руководства фабрики. Здесь в то время работали мои родители, получается, пошла по их стопам. Мы с мужем стараемся их не подводить, заботимся о репутации семьи. Быть похожими на родителей – значит перенять у них самое ценное, развивать, улучшать то, что умели они, и передать эти качества своим детям.

Наталья Заикина, как и ее мама, отработала много лет птицеводом-оператором в цехе кур-несушек, ее стаж приблизился к 33 годам. Сейчас Наталья Анатольевна исполняет обязанности начальника яйцесортировального цеха, организуя работу 40 человек, отвечает за ежедневную отгрузку готовой продукции, начисление зарплаты, ведение отчетной документации. За трудовую смену через руки рабочих этого цеха проходит в среднем 500 тысяч яиц, которые сортируются по категорийности, выбраковываются из-за несоответствия качеству.

На предприятии Наталью Заикину ценят за профессионализм, дважды за трудовые успехи ей присуждалось корпоративное звание «Лучший работник СИТНО». А к нынешнему профессиональному празднику – Дню работника сельского хозяйства указом Министерства сельского хозяйства Российской Федерации ей была объявлена благодарность за многолетний добросовестный труд в системе агропромышленного комплекса.

Василий Заикин работал вначале слесарем-оператором в цехе кур-несушек, последние годы трудится водителем, обслуживает дезинфекционную установку. За высокие трудовые результаты также носит звание «Лучший работник СИТНО».

Отрадно, что каждый член этой династии заинтересован в конечном результате своего труда, все умеют работать с самоотдачей. Еремеевы-старшие помнят все важные события родного предприятия, они и сейчас живут интересами производства, часто обсуждают с детьми профессиональные вопросы, помогают советами. Магнитогорская птицефабрика создавалась и развивается самоотверженным и многолетним трудом поколений профессионалов, среди которых немало семейных династий. Этих людей, без преувеличения, называют золотым фондом предприятия

Алла БОРИСОВА,
пресс-центр «СИТНО»

«СИТНО» – вкусно и сытно

Уважаемые работники компании!

Поздравляю вас с очередной датой образования компании и с профессиональным праздником. «СИТНО» – одно из ведущих предприятий сельского хозяйства и перерабатывающей промышленности Челябинской области, пример успешного ведения бизнеса. Ваша продукция пользуется заслуженным доверием и спросом потребителей не только в нашем регионе, но и за его пределами. Постоянно совершенствуя производство, осваивая новые рынки сбыта, работая подчас без выходных, вы своим трудом вносите весомый вклад в обеспечение продовольственной безопасности страны. Благодарю вас за добросовестный и нелегкий труд. Желаю здоровья, счастья, благополучия вашим семьям.

Борис ДУБРОВСКИЙ,
губернатор Челябинской области

Уважаемые работники компании!

От всей души поздравляю вас с Днем работника сельского хозяйства и перерабатывающей промышленности, а также с днем образования компании «СИТНО»! Сегодня мы чествуем тех, кто выращивает и собирает урожай, занимается птицеводством и животноводством, перерабатывает продукцию полей и ферм, обеспечивает город и область здоровыми продуктами питания при любых погодных и экономических условиях. Благодарю весь огромный коллектив «СИТНО» за весомый вклад в становление и развитие сельскохозяйственной отрасли региона. Желаю всем работникам компании стабильного развития и неизменного признания со стороны потребителей. Крепкого здоровья, личного счастья!

Виталий БАХМЕТЬЕВ,
глава города

Уважаемые работники и ветераны компании «СИТНО»!

Поздравляю вас с профессиональным праздником! Огромный рабочий город не может обойтись без плодов вашего труда. Хочется, чтобы работники агрохолдинга всегда высоко держали свою марку, выпуская качественную продукцию, наращивая темпы производства и увеличивая ассортимент товаров. Желаю успешного развития всем тем, чьими руками создается обилие и разнообразие полезных продуктов на прилавках города. Пусть здоровье, благополучие и мир всегда будут в ваших семьях!

Александр МОРОЗОВ,
председатель МГСД

Не пропасть поодиночке

Сотни неравнодушных людей приняли участие в поиске главы семьи Солдатовых.

17 ноября спецслужбы Магнитогорска были подняты по тревоге. В дежурную часть позвонила пенсионерка Зинаида Солдатова: ее муж поехал по делам в южную часть города и потерялся. Ситуация усугублялась тем, что к вечеру температура воздуха значительно понизилась, начался снегопад. Обнаружили Юрия Солдатова после полуночи. Автомобиль, за рулем которого находился 74-летний пенсионер, съехал с дороги в поле неподалеку от очистных сооружений второй плотины. Мужчину и его машину доставили домой в целости и сохранности.

На следующий день в редакцию «МР» обратилась Зинаида Солдатова. Женщина рассказала, как проходили поисковые мероприятия, кто в них участвовал и что случилось с ее супругом.

– Всю жизнь Юрий Николаевич проработал в школе №65 учителем музыки, занимался настройкой музыкальных инструментов. Вот и во вторник он поехал, чтобы настроить инструмент в школе №54, – сообщила Зинаида Андреевна. Женщина пояснила, что учитель музыки из этой школы давно просила Юрия Николаевича привести в порядок пианино, муж несколько раз отказывался, но в этот раз согласился.

В четвертом часу дня Солдатов приехал в школу, настроил инструмент и через два часа отправился домой. Оказалось, что свернул Юрий Николаевич не в ту сторону. Быстро стемнело, пенсионер сбился с дороги, вдобавок ко всему его автомобиль съехал с дороги в овраг.

Попав в сложные обстоятельства, мужчина не растерялся, напротив, он позвонил супруге, рассказал о происшедшем и попытался успокоить ее. Зинаида Андреевна быстро взяла ситуацию под контроль, прежде всего сообщила о случившемся детям – сыновьям и дочери. Те, как и мать, связались со спасателями, правоохранителями, подразделением МЧС. Буквально через полчаса на поиски Юрия Солдатова отправились несколько сотен человек, помимо сотрудников специальных служб к поиску подключились волонтеры. По билингу сотовой сети удалось выяснить местоположение мужчины, но разброс координат был очень велик: указывался и левый, и правый берег.

Полицейские и родственники Юрия Солдатова попытались проделать тот же путь, что преодолел пенсионер, но, как позже выяснилось, они проехали мимо места, где в то время находился мужчина. Общие поиски увенчались успехом – начинавшего замерзать Юрия Николаевича обнаружили в начале первого часа ночи. Бензин и терпение были уже на исходе.

Зинаида и Юрий Солдатовы, трое их детей, шесть внуков и два правнука искренне благодарят всех, кто принял участие в поисках.

– Без вашего участия, – обращается Зинаида Сергеевна к волонтерам, спасателям, пожарным, сотрудникам полиции и Госавтоинспекции, аварийных служб, – без своевременной помощи вряд ли сегодня наша семья была бы в полном составе. Мы искренне благодарим, низко кланяемся всем, кто отложил свои дела и проникся нашей бедой. Спасибо вам, земляки, за помощь.

Остается добавить, что Юрий Николаевич чувствует себя нормально.

Валентина СЕРДИТОВА

«Мой костёр в тумане светит…»

Спасатели рекомендуют попавшим в беду не отчаиваться.

Если человек по разным причинам потерял ориентацию в пространстве, самое лучшее, что он может предпринять, – оставаться на месте и никуда не двигаться. Случай и непогода застали в пути? Пока есть топливо в автомобиле, прогревайте двигатель. Когда бензин или солярка закончатся, покиньте машину. Ищите укрытие в соседнем лесу, в степной местности – в овраге. В лесу наломайте ветвей, разведите огонь, если поблизости видите раскидистый лапник, прячьтесь под ветвями, в таком укрытии спасетесь от ветра и снега. В степи ройте подкоп в снегу: забравшись в яму, закройте вход одеждой и присыпьте снегом. В таком состоянии вы не замерзнете и сможете переждать снежную бурю.

Главное, советуют специалисты по выживанию в чрезвычайных ситуациях, пытаться как можно больше двигаться и согреваться. Если непогода и обстоятельства препятствуют активным движениям, разведите костер. В качестве топлива подойдет все: трава, кусты, автомобильные покрышки, обивка кресел и салона. Интересно, но в условиях Урала и Севера применим опыт водителей времен Великой Отечественной войны, перевозивших людей и продукты по «Дороге жизни». В ведро укладывают любую ткань, к примеру, ватник или куртку, пропитывают бензином и поджигают. Не давайте такому «обогревателю» сгореть быстро, пусть тлеет медленно.

За кулисами матча

Победа команды – заслуга многих специалистов

• «Арена Металлург» оборудована по последнему слову техники

• Маленькие хозяева большого льда

Хоккейный матч – накал страстей, энергия, адреналин, взрыв эмоций.

Зрители ликуют, спортсмены на подъеме. Болельщики и не задумываются о том, что остается «за кулисами» каждого матча, кто помогает хоккеистам побеждать. Мы побывали в святая святых ледового Дворца и увидели все своими глазами.

«Арена Металлург» построена в 2007 году, ее вместимость – 7500 мест, здесь имеются тренажерные залы для хоккеистов, медицинские кабинеты для команды и болельщиков, ресторан и 12 точек питания для зрителей, гостевые командные раздевалки и тренерские комнаты, столовые, множество подсобных помещений… Зрительские трибуны арены – передвижные. Это удобно при проведении концертов или других неспортивных мероприятий, когда трибуны легко можно сдвинуть, расширив тем самым пространство арены. К слову, все техническое оснащение здесь настолько высокого уровня, что позволяет «Арене Металлург» входить в список лучших стадионов страны и мира.

К проведению каждого матча здесь готовятся все: не только на хоккеистах и тренерах лежит ответственность за результат, но все подразделения – от клинингового до службы главного инженера – работают на успех команды.

В эфире…

Первым делом мы направились в пресс-центр, что расположился на пятом этаже «Арены Металлург». Уютное помещение для журналистов с большими окнами и самым лучшим видом на площадку – здесь во время финальных матчей сезона чемпионатов царит не меньший азарт, чем на льду. Тут собираются около 60 журналистов со всей страны, они ведут свои репортажи прямо с места событий. Отдельно располагается комментаторская – вотчина спортивного комментатора «ТВ-ИНа» Павла Зайцева. Рядом радиоточка и студия звукозаписи, отсюда вещает интернет-радио «Металлург», которое можно послушать, если зайти на сайт клуба или установить специальное приложение на сотовый телефон. Съемочно-трансляционный центр – современные мониторы, пульты компьютеров, микрофоны и другое оборудование, здесь рождается магия трансляции, создаются сюжеты для официального канала, подаются звук на арену и рекламные объявления на «куб» под куполом. Еще одна комната с высококлассным оборудованием – HD-центр, откуда производится передача видеосигнала высокой четкости.

Сердце арены

Успех команды зависит от ее подготовки, поэтому в распоряжении хоккеистов – целый блок помещений, куда постороннему не попасть. Здесь раздевалка ребят, где за каждым хоккеистом закреплено свое место. У команды – собственный тренировочный зал, велосипедная, свои столовая и прачечная. За здоровьем игроков следит целая команда медиков: массажисты, травматологи, даже специалисты по китайской медицине. Тут же располагается тренерский штаб, где решают, с чего начнется день хоккеистов и чем он закончится.

Кстати, именно тренерским штабом была рождена идея создать для тренировок особую площадку. Немногие знают, что в «Арене Металлург» существует мини-каток, его покрытие практически полностью имитирует настоящий лед. На этой небольшой площадке установлены ворота со специальными мишенями для отработки точности бросков. Здесь хоккеисты совершенствуют навыки владения шайбой.

Судейский проход – особая зона «Арены Металлург». На каждый матч приезжает отдельная бригада арбитров, которых назначает коллегия судей КХЛ. Для судей отведены собственный тренажер, комната для отдыха и даже отдельный проход на лед. Во время матча эта территория охраняется.

Мастер на все руки

Еще одна особая зона – мастерская по заточке коньков, где уже много лет работает мастер по экипировке Юрий Моисеев. Он рассказывает, что хоккей – вся его жизнь: сам играл в составе «Металлурга», тренировал, растил чемпионов.

Над заточкой коньков Юрий Моисеев начал трудиться с 1963 года и занимается этим делом до сих пор. Правда, сегодня, признается он, силы уже не те, а поэтому передает свой опыт и мастерство молодому мастеру Василю Султанову. Со стороны может показаться, что точить коньки – дело нехитрое, но профессионалы в этом деле нарасхват. Ведь от экипировки хоккеистов зависит очень многое.

Мастерскую Юрия Моисеева можно назвать мини-музеем. На стене – чешские коньки 1950-1960 годов, старые деревянные клюшки, остались на память отслужившие свое точильные аппараты. Здесь же и отечественная армейская швейная машинка, которую солдаты когда-то брали в походы, и приспособления для клепания коньков, для расширения ботинок, шлифовальная вибрационная машинка для обтачивания клюшек…

Мастер рассказывает, что многое изменилось с тех пор, когда он только начинал играть в хоккей. Сейчас и клюшки стали другими – крепкими, пластиковыми, и ботинки более удобны, прочны и менее травмоопасны, и шлемы хоккеисты уже не делают сами себе из стекловолокна и эпоксидной смолы, и даже точильные аппараты изменились. Если раньше Юрию Васильевичу приходилось точить лезвия вручную наждачным диском, то сегодня в его распоряжении современное канадское оборудование по заточке коньков – самое лучшее, считает мастер.

Лезвия для коньков изнашиваются быстро, их хоккеисты за сезон меняют около пяти раз. Кроме того, у каждого игрока свои предпочтения в заточке коньков. Кто-то любит глубокий желоб, чтобы скорость была меньше, но зато больше устойчивость и маневренность, а кому-то подавай желоб средней глубины.

– Нагрузка на лезвия такая большая, что, случается, во время игры несколько раз приходится их перетачивать, – рассказывает Юрий Васильевич. – То коньком о конек хоккеист заденет, то о борт, и лезвия быстро тупятся. А от этого зависит качество катания. Порой смотрю трансляцию матча какой-нибудь команды, говорят, что хоккеист упал – коньки плохо заточены. А мне за коллег обидно – просто коньки у игрока затупились.

Юрий Моисеев не только большой специалист по заточке коньков. Ему приходится во время матчей и форму латать хоккеистам: чинить шлемы, маски, наколенники, даже шорты иной раз подшивать.

• Трофеи «Металлурга» – на самом почётном месте

Ледовая наука

Нешуточное дело, которое обеспечивает качество игры, – правильная заливка льда. Она начинается на старте сезона, так как в его конце весь лед растапливается. Арену заливают в несколько приемов. Сначала – ручная заливка, чтобы подготовить поверхность и нарастить лед, толщина первого слоя должна быть около сантиметра. В дальнейшем лед наращивают с помощью машин, и в конечном итоге его общая толщина составляет пять сантиметров. Температура льда всегда поддерживается постоянная – минус шесть-восемь градусов.

Комбайн по заливке льда – ресурфейсер – видел каждый, кто хоть раз был на хоккейном матче. В перерывах огромный аппарат эффектно разъезжает по льду, оставляя за собой тонкий мокрый след. Эту чудо-технику придумал американец итальянского происхождения Фрэнк Замбони. Он запатентовал свое изобретение, и сегодня фирма Zamboni – монополист по производству заливочных машин. В «Арене Металлург» работают две такие машины. Принцип действия ресурфейсера прост: комбайн ножом снимает верхний слой льда, затем из специальных леек наносит новый слой воды, которая быстро застывает. На заливку хоккейной площадки такая машинка тратит восемь минут.

Что интересно, заливка производится очищенной структурированной горячей водой, которая скрывает все неровности льда, улучшает его структуру. Кстати, в НХЛ Zamboni – одно из самых востребованных рекламных мест.

Память храним

Музей, как магнит, притягивает болельщиков «Металлурга», самого титулованного российского клуба Еврозоны. Здесь хранятся трофеи, в том числе Кубок Гагарина – второй по значимости хоккейный трофей после Кубка Стенли, а также личные вещи прославленных хоккеистов. Здесь заканчивается и наша экскурсия по ледовой арене, где каждое помещение хранит дух побед и новых стремлений.

Лидия ГРАНИШЕВСКАЯ
Фото Ильи МОСКОВЦА

Музыкального искусства мастера

Артисты Концертного объединения подарили праздник в честь своего юбилея

Разнообразие представленных стилей и жанров вызвало целый фейерверк зрительских эмоций

Название программы «Виртуозы Магнитки», посвященной 65-летию объединения, оправдало себя. На сцене Дворца культуры металлургов имени Серго Орджоникидзе собрались музыканты и артисты – лауреаты всероссийских и международных конкурсов.

В дни юбилея Концертное объединение, ведущее свое начало от Магнитогорского отделения Челябинской областной филармонии, получило множество поздравлений, в том числе от главы города Виталия Бахметьева, председателя городского Собрания Александра Морозова, заместителя главы города Вадима Чуприна, министра культуры Челябинской области Александра Бетехтина, ректора Магнитогорской консерватории Натальи Веремеенко. За высокий профессионализм, бескорыстие и душевную самоотдачу поблагодарил и поздравил сотрудников объединения с праздничной сцены начальник управления культуры города Александр Логинов. Не обошли вниманием и ветеранов, благодаря которым создавался творческий цех Магнитки. С теплыми словами благодарности организаторы концерта вручили цветы Константину Маркову, директору Магнитогорского концертно-эстрадного бюро в 1981-1984 годах, его брату Евгению Маркову, работавшему художественным руководителем филармонии в начале нового тысячелетия, Сергею Секачеву, директору Магнитогорской филармонии с 1992 по 1998 год, Ивану Капитонову, первому дирижеру концертного оркестра духовых инструментов, почетному гражданину Магнитогорска.

Юбилейный концерт сводный оркестр и камерный хор открыли гимном «Магнитка». Произведение «Ночь роняет звезды» Валерия Кикты исполнил камерный хор под управлением Надежды Артемьевой, концертный оркестр духовых инструментов (главный дирижер Эдуард Нам, дирижер Сергей Приходько) – «Праздничную увертюру» Дмитрия Шостаковича и произведение Владимира Матвейчука «Ватра», а также композицию Memory из мюзикла Cats Ллойда Уэббера, где солировала лауреат международных конкурсов Лариса Цыпина. «Дивертисментом» Игоря Фролова приветствовало публику скрипичное шоу «Вилона». Артистки присоединились и к исполнению «Маленькой ночной серенады» Моцарта, которую представил на сцене оркестр русских народных инструментов «Калинушка» под управлением заслуженного артиста России Петра Цокало. Русская народная песня «Утушка луговая», фантазия Евгения Дербенко на тему песни «Московский извозчик» и «Брыньковский казачок» в исполнении этого коллектива внесли искрометность фольклора в общее звучание юбилейного концерта, помогла в этом солистка – дипломант международного конкурса Юлия Венедиктова.

Лауреат международных конкурсов Татьяна Шмелева и призер всесоюзных фестивалей Владимир Терентьев вместе с камерным хором исполнили «Аллилуйю любви» из рок-оперы «Юнона и Авось». Кинокадры, запечатлевшие самые значимые моменты из культурной жизни Магнитки, сопровождали мощное соединение сводного оркестра, камерного хора, шоу-группы «Баян-Позитив», шоу «Вилона» в мелодии Георгия Свиридова «Время, вперед!».

Во втором отделении концерта выступили обладатель «Гран-при» международного конкурса эстрадно-джазовый ансамбль L-band под руководством Сергея Соколова, лауреаты международных конкурсов Эника, Татьяна Шмелева, Роман Королев, Владимир Лонгли. Они исполнили современные композиции и песни, полюбившиеся поклонникам эстрадного искусства. Саундтреки к фильмам исполнили первая скрипка «Вилоны» Ольга Дмитриева и шоу-группа «Баян-Позитив». Ансамбль L-band вместе с солисткой лауреатом международных конкурсов Ириной Лукашенко представили свое видение русских народных песен «Колечко» и «Ой, цветет калина», а потом вместе со струнным шоу «Вилона» и шоу-группой «Баян-Позитив» подбавили огонька в «Чардаш» Монти.

– Спасибо нашим партнерам, управлению культуры города, особенно нашим коллегам из Дворца культуры металлургов имени Серго Орджоникидзе за возможность выступить на этой большой сцене, – сказала **директор МАУК «Магнитогорское концертное объединение» Нина ПАВЛИШ.** – Мы благодарим почитателей нашего таланта, уважаемых зрителей, которые пришли на праздничный юбилей.

Елена ПАВЕЛИНА
Фото Андрея СЕРЕБРЯКОВА

Наша «Калинка» лучше всех

Хороший старт взяли учащиеся струнного отделения детской школы искусств №2

За два первых месяца учебного года они успели хорошо зарекомендовать себя среди одаренных детей Челябинской области – здесь появилось семь новых лауреатов и три дипломанта.

В прошедшем в Челябинске при содействии фонда поддержки детского и юношеского творчества «Новое поколение» соревновании приняли участие более 1300 представителей разных городов России. Магнитогорск в номинации «Солисты» (виолончель) представляли второклассник Владислав Белоусов и третьеклассница Ксения Васильева. Благодаря стараниям преподавателя Ирины Токаревой и концертмейстера Екатерины Дмитриенко ребята стали лауреатами III степени. На конкурсе-фестивале в рамках Международного проекта «Урал собирает друзей», который прошел в нашем городе, звание лауреата II степени завоевал Дима Саулин. Ему был выдан сертификат на участие в любом конкурсе, проводимом фондом «Планета талантов» в Российской Федерации и за рубежом. Ксения Васильева и Лилия Кравчук стали лауреатами III степени, Владислав Белоусов и Кирилл Гузанов – дипломантами I степени, Александра Родионова – дипломантом II степени. В этих достижениях большую роль сыграли их преподаватели Ирина Токарева, Елена Ведерина, Наталья Лисникова, концертмейстеры Екатерина Дмитриенко и Нафиса Иванова.

Для участия в финале Международного конкурса детского и молодежного творчества «Славься, Отечество!» в Москву поехали лауреаты международных конкурсов. Магнитку представлял дуэт «Калинка» из детской школы искусств №2 – Асель Бикеева (домра, преподаватель Юлия Степанова) и Данил Сергеев (балалайка). Ребята занимаются у преподавателя Ирины Котовой, концертмейстер дуэта – Ольга Афонина. Организаторы конкурса присудили им звание лауреатов II степени. Дети получили импульс к дальнейшему творчеству, желание сыграть самые сложные и красивые музыкальные произведения.

Елена ПАВЕЛИНА

БУДЬТЕ БДИТЕЛЬНЫ

Вакцина для Васьки

«Лучше много профилактики, чем много лечения», – говаривал Исаак Ньютон.

Бешенство – болезнь, которой подвержены не только животные, но и люди. Поэтому проблема актуальна и для ветеринарии, и для здравоохранения большинства стран мира.

В последние годы заболевания различных видов животных, которые могут быть источником инфекции для человека, регистрируются на территории 71 субъекта Российской Федерации, во всех климатогеографических зонах.

За десять месяцев в Челябинской области зарегистрированы 54 случая бешенства у животных на сорока пяти неблагополучных территориях. В основном это лисы и корсаки – 32 особи, девять собак, пять енотовидных собак, также были заражены три кошки.

Эксперты Всемирной организации здравоохранения считают самой экономически эффективной стратегией профилактики бешенства у людей ликвидацию заболевания у собак, кошек, сельскохозяйственных животных путем их вакцинации. Владельцы собак и кошек должны соблюдать правила их содержания. Животных необходимо зарегистрировать в госветучреждениях города и ежегодно подвергать профилактической вакцинации против бешенства, которая проводится бесплатно.

Каждый год в Магнитке вакцинируется около 13 тысяч собак и кошек и 500 голов крупного рогатого скота. Учитывая большую опасность возникновения бешенства, планируется с помощью районных администраций определить доступные пункты с удобным графиком работы, где ветеринарные специалисты будут делать прививки. Кстати, иногда у ветслужбы возникают конфликтные ситуации с владельцами мелких животных. Например, человеку надо срочно уехать из города со своим питомцем, а ветеринарные специалисты не дают документы на выезд, потому что животное не привито против бешенства. О прививке нужно позаботиться заранее: у питомца должен сформироваться иммунитет, поэтому документ выдается только через месяц после вакцинации. Действие прививки длится до 12 месяцев, оформлять документ нужно за пять дней до отъезда.

Бездомные животные от бешенства не вакцинируются, поэтому представляют серьезную опасность. Для успешной борьбы с бешенством городского типа необходимо добиваться уменьшения количества безнадзорных, бродячих собак и кошек, ликвидации «залетных» лис и корсаков.

Бешенство является абсолютно летальной инфекцией – у заболевших людей оно приводит к смертельному исходу. Однако важно знать, что заболевание почти во всех случаях можно предотвратить. Во-первых, как можно раньше провести местную обработку раны: промыть водой с мылом, края обработать спиртом или настойкой йода. Во-вторых, необходимо срочно обратиться за медицинской помощью.

Ежегодно в нашей стране свыше четырехсот тысяч человек, пострадавших от укусов зараженных животных, получают в медучреждениях так называемое антирабическое лечение. Для предотвращения заболеванияимеютсявакциныииммуноглобулины. За десять месяцев нынешнего года в травмпункты Магнитогорска обратились 1236 человек, в том числе дети. В ветеринарные учреждения доставляют собак и кошек для исключения бешенства. В некоторых случаях ветслужбе приходится отправлять патматериал в областную или Карталинскую ветеринарную лаборатории, что очень накладно.

Александр ЦИНКОВСКИЙ, ведущий ветеринарный специалист

Выпуск подготовила Лидия ГРАНИШЕВСКАЯ

Чёрная неблагодарность

Жертва популярного суеверия реабилитирована

Чёрный кот беду не несёт – вот!

В честь кого назвали Осло?

Люди так любят этих домашних питомцев, что помимо Международного дня кошек в каждой стране есть свой кошачий праздник.

Так, День кошек в России отмечают 1 марта, в США – 29 октября, в Польше – 17 февраля, а в Японии – 22 февраля.

1 апреля весь мир отдает дань пернатым, отмечая Международный день птиц.

В последнее воскресенье октября в Испании отмечают День овец, а в Мексике 1 мая ежегодно проводится фестиваль ослов.

В нашей стране 2 августа отмечают праздник оленя в Ненецком автономном округе, 18 февраля – российский День домашнего скота, 24 ноября – День моржа, 13 декабря – День медведя.

2 февраля в США и Канаде – День сурка.

13 марта в Таиланде – День тайского слона.

1 мая во Франции проводится карнавал улиток.

19 февраля – Международный день китов

10 декабря – Международный день прав животных. И, конечно же, 4 октября во всем мире празднуют День защиты животных.

17 ноября во всем мире отмечали необычный праздник. Его придумали итальянцы. И не случайно…

Речь идет о Дне черного кота. Для тех, кто верит, что черная кошка приносит только неудачи, название праздника звучит зловеще. Люди издавна боялись этих животных, до сих пор многие подвержены суевериям, связанным с ними. Черная кошка перебежала дорогу – к несчастью. Появление черного кота в доме – предвестник беды. Люди на протяжении веков верили, что кость черной кошки может сделать человека невидимым, что во время грозы надо выкинуть черного кота из дома, чтобы он не притянул к себе молнию.

Страх и желание избежать напасти приводят к тому, что от рук человека во всем мире гибнет огромное количество этих невезучих зверьков. Такой проблемой озаботились зоозащитники Италии, где избавляться от объекта всех человеческих напастей стало давней недоброй традицией. В средние века, когда в этой стране буйствовала инквизиция, церковь признала черную кошку орудием дьявола. Считалось, что такие животные – спутники ведьм, и бедных котов сжигали на кострах. И до сих пор, по статистике итальянских зоозащитников, в этой стране от рук человека гибнет около 60 тысяч черных кошек.

Чтобы развеять все мифы, итальянская Ассоциация по защите окружающей среды и животных предложила 17 ноября отмечать День черного кота. Не стоит путать его с Международным днем кошек, который приходится на 8 августа. У этих памятных дат разные предназначения: если во втором случае человечество славит любовь к братьям нашим меньшим, то в первом цель зоозащитников – реабилитировать ни в чем не повинное животное.

И тут на помощь приходит не только мнение хозяев черных кошек, которые души не чают в своих питомцах и не видят в них никакой дьявольской природы, а еще и наука. Ученые выяснили, что в черном окрасе животного нет ничего сверхъестественного. Черным шерсть делает пигмент эумеланин, синтез которого контролирует доминантный ген B, он отвечает за полное распределение по волоску пигмента меланина. Ген B – очень древний, поэтому черный окрас встречался еще у неодомашненных кошек. Более того, выяснено, что кошки с шерстью смоляного цвета более уравновешены, чем зверьки другого окраса, более приспособлены для жизни в городе, обладают отменным здоровьем, имеют высокий энергетический потенциал, поэтому считаются лечебными животными, особенно хорошо влияющими на гипертоников. А самое главное – черные животные не менее любимы своими хозяевами, чем их светлые сородичи.

К слову, далеко не все народы недолюбливают черных кошек. Например, в Англии или Японии, наоборот, такое животное – это знак удачи. У Колумба на корабле была черная кошка, которая бороздила моря в качестве счастливого талисмана.

День черного кота отмечался и в некоторых городах нашей страны. У россиян тоже немало суеверий по поводу кошек, поэтому часто пациентами ветеринарных клиник становятся черные животные с отрубленными хвостами, обгоревшие после поджогов, искалеченные от побоев и издевательств. Чтобы положить всему этому конец, челябинские зоозащитники ежегодно 17 ноября проводят акцию по восстановлению репутации черных кошек. На праздник хозяева черных кошек приносят питомцев, каждый из которых имеет свою печальную историю. Зоозащитники таким образом хотят показать общественности, что черные коты и кошки – те же домашние любимцы, которые нуждаются в нашей заботе и ласке.

– Наше мероприятие имеет социальную направленность – это популяризация и воспитание гуманизма и любви к животным. Черный кот не виноват, что он черный, – обозначил цель мероприятия **президент Фонда зоозащиты «Спаси меня» Карен ДАЛЛАКЯН.**

Между прочим, среди породистых кошек именно черная масть считается самой элитной, ценной и красивой.

Фото Елены МОСКОВЕЦ

СЛУЧИТСЯ ЖЕ ТАКОЕ!

Зверское «мур-р-рси»

Иногда животные – совсем как люди…

Когда я учился во втором классе, мы жили в небольшом поселке на реке Амур, где служил отец. Морозы стояли крепкие, кругом леса, по льду через реку к нам приходили уссурийские тигры. Можно было по ночам с балкона наблюдать, как они роются в мусорных баках в поисках съестного. Отец в ту пору старшим лейтенантом был. Однажды, рассказывает он, поступил с удаленного поста звонок испуганного часового:

– Товарищ старший лейтенант, тут тигр… Он за границей поста сидит уже 20 минут и ничего не делает, просто смотрит, и все! Но страшно…

Отец сообщил командованию, взял смену – и в машину. Приехали на место, действительно, сидит тигр мирно, не дергается. И тут отец заметил: вдалеке между деревьями мелькает что-то. Тигрята! Это тигрица детей своих привела.

– Товарищ старший лейтенант, – рассуждали солдаты, – в лесу есть стало нечего, вот она детенышей и привела. Нам, что ли, отдать хочет?

Отец снова связался с командованием. За комполка в тот день оставался майор – начпрод, удивительно мудрый и спокойный человек. Выслушал майор рассказ про тигрицу и призадумался… Тигрят брать – одни проблемы: надо будет связываться с Хабаровским зоопарком, машину снаряжать, отправлять… Расстрелять тигрицу тоже нельзя – редкое животное, да и жаль ее, нужда привела к людям. Сам зверь, судя по всему, не уйдет, не для этого пришел. Так и погибнет с тигрятами.

Майор нашел выход. На складе порыскал и вручил моему бате мороженую половину туши коровы, чтобы кинуть тигрице.

Туша тяжелая, снег глубокий. Отец вдвоем с сержантом, закинув автоматы за спину, поволокли тушу к тигрице, строго наказав часовому на вышке смотреть в оба и стрелять в случае чего…

Тигрица сидит, не шевелится, только глазами – огромными, желтыми – зыркает. Подтащили мясо к ней и отошли. Зверюга степенно поднялась, понюхала, что принесли, легко зубами – цап! И в лес…

Через день отец опять был в карауле. Проверял посты. Ночь, звезды сияют, хорошо, красиво. Поглядел на это великолепие и решил закурить. Чирк спичкой – и чуть сознание не потерял: в темноте возле забора сидит тигрица. Та самая… И смотрит. Отец замер. Вот она, смерть, пришла. А тигрица встала, бесшумно и быстро подошла к бате, в глаза внимательно заглянула, потом ткнулась мордой под руку, как кошка домашняя, потерлась об ногу. Обласкала и так же бесшумно исчезла…

Отец до сих пор вспоминает тот случай, хоть и давно это было. С той поры он уверен, что звериная благодарность есть, и она лучше людской.

История из интернета

ПЯТНИЦА, 27 НОЯБРЯ

ЗНАК ТВ

06.00 «Специальный проект» (16+)
06.45 Мультфильмы (6+)
07.00 «Доброе утро, город!» (16+)
09.00 И/п «Город» (16+)
09.25 Т/с «Здравствуй, мама!» (16+)
10.15 Т/с «Выйти замуж за генерала» (16+)
11.05 Мультфильмы (6+)
11.45 Д/ф «Истина где-то рядом» (16+)
12.00 «Светлая память» (16+)
12.10 Т/ш «Акулы бизнеса» (16+)
13.00 Д/ф «Без обмана. Прощание с икрой» (16+)
14.00 И/п «Город» (16+)
14.30 Т/с «Выйти замуж за генерала» (16+)
16.05 Т/ш «Они и мы. Привлекательное тело» (16+)
17.00 «Специальный проект» (16+)
17.10 И/п «Город» (16+)
17.45 Т/с «Здравствуй, мама!» (16+)
18.30 Т/с «Спецкор отдела расследований» (16+)
19.30 «Светлая память» (16+)
19.40 «Специальный проект» (16+)
20.15 И/п «Город» (16+)
20.45 Т/с «Выйти замуж за генерала» (16+)
21.35 Х/ф «Паркленд» (16+)
23.15 Д/ф «Истина где-то рядом» (16+)
23.30 «Специальный проект» (16+)
00.00 И/п «Город» (16+)
00.45 Т/с «Выйти замуж за генерала» (16+)
03.35 Х/ф «Паркленд» (16+)
05.05 Д/ф «Истина где-то рядом» (16+)
05.20 «Специальный проект» (16+)

4 КАНАЛ

07.00 «Доброе утро, город!». Информационно-развлекательная программа (прямой эфир) (16+)
09.00 «Дом-2. Lite» (16+)
10.30 «Школа ремонта» (12+)
11.30 «День радио» (16+)
13.35 «Комеди клаб. Лучшее» (16+)
14.00 «Город». Информационно-развлекательная программа (повтор) (16+)
14.30 «Однажды в России» (16+)
19.30 «Город». Информационно-развлекательная программа (16+)
20.00 «Comedy woman» (16+)
21.00 «Комеди клаб». Стэнд-ап комеди (16+)
22.00 «Comedy баттл. Последний сезон» (16+)
23.00 «Дом-2. Город любви» (16+)
01.00 «Не спать!» (16+)
02.00 «Немножко беременна» (16+)
04.35 «Маленькие гиганты» (16+)

1 КАНАЛ

05.00 «Доброе утро» (6+)
09.00 «Новости»
09.20 «Контрольная закупка» (12+)
09.50 «Жить здорово!» (12+)
10.55 «Модный приговор» (12+)
12.00 «Новости»
12.15 Т/с «Тест на беременность» (16+)
14.30 «Время покажет» (16+)
15.00 «Новости»
15.15 «Время покажет» (16+)
16.00 «Мужское / Женское» (16+)
17.00 «Жди меня» (12+)
18.00 «Новости»
18.45 «Человек и закон» (16+)
19.50 «Поле чудес» (16+)
21.00 «Время»
21.30 «Голос» (12+)
23.40 «Вечерний Ургант» (16+)
00.40 Т/с «Фарго» (18+)
01.45 Х/ф «Кастинг» (12+)
03.30 Х/ф «Свидетель» (16+)
05.25 «Контрольная закупка» (12+)

ТВ-ИН

06.00 «Настроение» (6+)
07.00 «ТВ-ИН». «УТРЕЧКО»
07.40 «ТВ-ИН». «ТВ-Глянец» (12+)
08.15 «Владимир Этуш. Меня спасла любовь». Д/ф (12+)
09.05 «Бульварное кольцо». Х/ф (12+)
11.30 «События»
11.50 «Бульварное кольцо». Продолжение (12+)
13.40 «Мой герой» (12+)
14.30 «События»
14.50 «ТВ-ИН» «Время местное» (12+)
15.15 «ТВ-ИН». «Кубок «Виктории» (12+)
15.30 «Хозяин». Х/ф (16+)
17.30 «ТВ-ИН». «Время местное» (12+)
17.55 «ТВ-ИН». «Металл-Экспо 2015» (12+)
18.20 «ТВ-ИН». «Вояж» (12+)
18.30 «ТВ-ИН». «День» (т/к «Ермак») (16+)
18.50 «ТВ-ИН» «Магнитогорское ВРЕМЕЧКО»
19.15 «ТВ-ИН». «Время местное» (12+)
19.40 «В центре событий» (16+)
20.40 «ТВ-ИН». «Вояж» (12+)
21.00 «ТВ-ИН». Чемпионат КХЛ. «Нефтехимик» (Нижнекамск) – «Металлург» (Магнитогорск)
00.00 «Инспектор Морс» (12+)
01.55 «Петровка, 38» (16+)
02.10 «Разборчивый жених». Х/ф (12+)
04.10 «Ирина Муравьева, самая обаятельная и привлекательная». Д/ф (12+)
04.50 «Линия защиты» (16+)

РОССИЯ 1

05.00 «Утро России»
05.07, 07.07 Местное время. «Вести» - Магнитогорск». Утро (М)
06.07, 08.07 Местное время. «Вести» - Южный Урал». Утро (Ч)
05.35 Местное время. «Вести» - Магнитогорск». Утро (М)
05.40 «Утро России»
06.35 Местное время. «Вести» - Южный Урал». Утро (Ч)
06.40 «Утро России»
07.35 Местное время. «Вести» - Магнитогорск». Утро (М)
07.40 «Утро России»
08.35 Местное время. «Вести» - Южный Урал» (Ч)
08.40 «Доброе утро, Россия!»
09.00 «Вести»
09.15 «Утро России»
09.55 «О самом главном» (12+)
11.00 «Вести»
11.35 Местное время. «Вести» - Южный Урал» (Ч)
11.55 «Тайны следствия». Т/с (12+)
14.00 «Вести»
14.30 Местное время. «Вести» - Южный Урал». «Оперативное досье» (Ч)
14.50 «Вести. Дежурная часть»
15.00 «Наш человек» (12+)
16.00 «Земский доктор». Т/с (12+)
17.00 «Вести»
17.30 Местное время. «Вести». Уральский меридиан» (Ч)
17.50 «Вести»
18.15 «Прямой эфир» (16+)
19.35 Местное время. «Вести» - Магнитогорск» (М)
20.00 «Вести»
21.00 «Юморина» (12+)
23.00 «Барби и медведь». Х/ф (12+)
03.00 «Горячая десятка» (12+)
04.05 «Комната смеха» (12+)

МАТЧ!

06.30 «Лучшая игра с мячом» (16+)
07.00 «Новости»
07.05 «Ты можешь больше!» (16+)
07.30 «Новости»
07.35 «Ты можешь больше!» (16+)
08.00 «Новости»
08.05 «Живи сейчас» (16+)
09.00 «Новости»
09.05 «Все на матч!» Прямой эфир. Аналитика. Интервью. Эксперты
10.00 «Новости»
10.10 Фигурное катание. «Гран-при» Японии. Мужчины. Короткая программа. Прямая трансляция
11.30 «Где рождаются чемпионы?» (16+)
12.00 «Новости»
12.05 «Анатомия спорта с Эдуардом Безугловым» (12+)
12.30 «Дублер» (12+)
13.00 Фигурное катание. «Гран-при» Японии. Женщины. Короткая программа. Прямая трансляция
14.40 Профессиональный бокс. Мигель Котто (Пуэрто-Рико) против Сауля Альвареса. Бой за звание чемпиона мира по версии WBC в среднем весе
17.00 «Все на матч!» Прямой эфир. Аналитика. Интервью. Эксперты
18.00 Д/ф «Второе дыхание» (12+)
18.30 «Безумный спорт с Александром Пушным»
19.15 Х/ф «Охотник на лис» (16+)
22.00 «Спортивный интерес» (16+)
23.00 «Все на матч!» Прямой эфир. Аналитика. Интервью. Эксперты
00.00 Тяжелая атлетика. Чемпионат мира. Женщины. Прямая трансляция из США
01.45 «Детали спорта» (16+)
02.00 Д/ф «Первые леди» (16+)
02.30 Тяжелая атлетика. Чемпионат мира. Мужчины. Прямая трансляция из США
03.45 Д/ф «Неудачная попытка Джордана» (12+)
05.00 «Матч, который не состоялся» (12+)
06.10 «Удар по мифам» (16+)

ПЯТЫЙ КАНАЛ

05.45 Т/с «Детективы» (16+)
06.00 «Сейчас»
06.10 «Момент истины» (16+)
07.00 «Утро на «5» (6+)
09.30 «Место происшествия» (16+)
10.00 «Сейчас»
10.30 Т/с «УГРО. Простые парни-3» (16+)
12.00 «Сейчас»
12.30 Т/с «УГРО. Простые парни-3» (16+)
15.30 «Сейчас»
16.00 Т/с «УГРО. Простые парни-3» (16+)
18.30 «Сейчас»
19.00 Т/с «След» (16+)
01.35 Т/с «Детективы» (16+)

31 КАНАЛ

05.00 Т/с «Адвокат» (16+)
06.00 «Сегодня»
06.05 Т/с «Адвокат» (16+)
07.00 «НТВ утром»
08.10 «Утро с Юлией Высоцкой» (12+)
09.00 Т/с «Возвращение Мухтара» (16+)
10.00 «Сегодня»
10.20 Т/с «Лесник» (16+)
12.00 «Суд присяжных» (16+)
13.00 «Сегодня»
13.20 «Обзор. Чрезвычайное происшествие» (16+)
14.00 Т/с «Улицы разбитых фонарей» (16+)
16.00 «Сегодня»
16.20 Т/с «Литейный» (16+)
18.00 «Говорим и показываем» (16+)
19.00 «Сегодня»
19.40 Х/ф «Игра с огнем» (16+)
23.20 «Большинство» (16+)
00.20 «Время Г» с Вадимом Галыгиным (18+)
00.55 Х/ф «Конец света» (16+)
02.45 Т/с «Следственный комитет» (16+)

34 КАНАЛ

06.00 М/с «Том и Джерри. Детские годы» (0+)
06.35 М/с «Смешарики» (0+)
06.55 М/с «Пингвиненок Пороро» (0+)
07.30 М/с «Клуб Винкс – школа волшебниц» (12+)
08.00 «Восьмидесятые» (16+)
09.00 «Для дома и семьи» (16+)
09.30 Т/с «Кухня» (12+)
11.00 «Миссия невыполнима» (12+)
13.00 Т/с «Воронины» (16+)
13.30 «Время сильных» (16+)
14.00 Т/с «Воронины» (16+)
16.00 Т/с «Кухня» (12+)
18.00 Т/с «Воронины» (16+)
18.30 «Счастливая семья» (16+)
19.00 Шоу «Уральских пельменей» (16+)
20.30 М/ф «Город героев» (6+)
22.25 «Миссия невыполнима-2» (12+)
00.50 «Супернянь» (16+)
02.25 Т/с «Революция» (16+)
03.15 «Большой толстый лжец» (12+)
04.55 «6 кадров» (16+)
05.45 «Музыка на СТС» (16+)

41 КАНАЛ ТЕЛЕКОМПАНИЯ «ТЕРА»

06.00 Д/с «Хроника Победы» (12+)
06.35 Д/с «Автомобили в погонах» (0+)
07.25 Т/с «Кордон следователя Савельева» (16+)
09.00, 00.00 «Новости дня»
12.00, 16.00 «Военные новости»
12.10 Д/ф «Воздушный лев Амет-Хан» (12+)
13.10 Х/ф «Поединок в тайге» (12+)
14.35 Х/ф «Стрелы Робин Гуда» (6+)
16.20 Х/ф «Внимание! Всем постам...» (12+)
18.15 «Обозрение. В Магнитке» (т/к «ТЕРА»)
18.30 «Время новостей»
18.50 Чемпионат КХЛ 2015. ХК «Трактор» – ХК «Витязь». Прямая трансляция
21.30 «Время новостей»
22.30 «Обозрение. В Магнитке» (т/к «ТЕРА»), повтор
22.45 «Новости Агаповского района», повтор от 26.11.2015 г.
23.00 Пятничный концерт. «Авторадио. Дискотека 80-х» (12+)
23.30 «День» (УрФО) (16+)
00.00 «Время новостей»
01.00 «Обозрение. В Магнитке» (т/к «ТЕРА»), повтор
01.15 Х/ф «Преферанс по пятницам» (12+)
02.05 Х/ф «Законный брак» (0+)
03.55 Х/ф «Ход белой королевы» (6+)

РОССИЯ К

06.30 Канал «Евроньюс»
10.00 «Новости культуры»
10.20 Д/ф «Гамов. Физик от Бога» (12+)
11.15 Х/ф «Гармонь» (6+)
12.25 «Письма из провинции. Балтийск» (12+)
12.55 «Нефронтовые заметки» (12+)
13.25 Х/ф «Королевская свадьба» (12+)
15.00 «Новости культуры»
15.10 «Живое слово» (0+)
15.50 Д/ф «Невидимая Вселенная» (12+)
16.45 «Царская ложа» (12+)
17.25 П. Чайковский. «Манфред» (0+)
18.20 Д/ф «Семь дней творения» (12+)
19.00 «Смехоностальгия» (0+)
19.30 «Новости культуры»
19.45 «Всероссийский открытый телевизионный конкурс юных талантов «Синяя птица» (0+)
21.30 «Секретная миссия архитектора Щусева» (12+)
22.20 «В. Баринов. Линия жизни» (12+)
23.10 Д/ф «Макао. Остров счастья» (12+)
23.30 «Новости культуры»
23.45 «Худсовет» (12+)
23.50 Х/ф «Сын» (16+)
01.35 М/ф для взрослых (18+)
01.55 Концерт Йонаса Кауфмана (0+)

СУББОТА, 28 НОЯБРЯ

ЗНАК ТВ

06.00 «Специальный проект» (16+)
06.40 Мультфильмы (6+)
07.00 М/с «Гладиаторы» (6+)
07.25 Д/с «Евромакс. Окно в Европу» (16+)
07.55 Т/п «Осторожно, мошенники!» (16+)
08.20 Т/с «Пусть говорят» (16+)
11.30 Д/с «Истории генерала Гурова» (16+)
12.00 «Светлая память» (16+)
12.10 Д/с «Евромакс. Окно в Европу» (16+)
12.45 Т/п «Осторожно, мошенники!» (16+)
13.15 Т/ш «ДОстояние РЕспублики. Песни Л. Агутина» (16+)
15.30 Т/с «Пусть говорят» (16+)
18.45 «Специальный проект» (16+)
19.30 «Светлая память» (16+)
19.40 Т/ш «ДОстояние РЕспублики. Песни Л. Агутина» (16+)
22.00 Х/ф «Книга Илая» (16+)
00.00 Д/с «Истории генерала Гурова» (16+)
00.25 Д/с «Евромакс. Окно в Европу» (16+)
00.55 Т/с «Пусть говорят» (16+)
03.50 Т/п «Осторожно, мошенники!» (16+)
04.15 Д/с «Истории генерала Гурова» (16+)
04.40 Д/с «Евромакс. Окно в Европу» (16+)
05.05 М/с «Гладиаторы» (6+)
05.30 «Специальный проект» (16+)

4 КАНАЛ

07.00 «Comedy Club. Exclusive» (16+)
07.35 М/с «Губка Боб Квадратные штаны» (12+)
09.00 «Деффчонки» (16+)
10.00 «Дом-2. Lite» (16+)
11.00 «Школа ремонта» (12+)
12.00 «Комеди клаб. Лучшее» (16+)
12.30 «Такое кино!» (16+)
13.00 «Битва экстрасенсов» (16+)
14.25 «Comedy woman» (16+)
17.20 «Перси Джексон и Море чудовищ» (12+)
19.30 «Комеди клаб. Лучшее» (16+)
20.00 «Битва экстрасенсов» (16+)
21.30 «Танцы» (16+)
23.30 «Дом-2. Город любви» (16+)
01.00 «Такое кино!» (16+)
01.30 «Операция «Арго»
03.55 «Хороший немец» (16+)
06.00 М/с «Турбо-агент Дадли» (12+)

1 КАНАЛ

06.00 «Новости»
06.10 Х/ф «Простая история» (0+)
08.00 «Играй, гармонь любимая!» (12+)
08.45 «Смешарики. Новые приключения» (0+)
09.00 «Умницы и умники» (12+)
09.45 «Слово пастыря»
10.00 «Новости»
10.15 «Смак» (12+)
10.55 «До первого крика совы». К юбилею программы «Что? Где? Когда?» (12+)
12.00 «Новости»
12.10 «Идеальный ремонт» (12+)
13.10 «На 10 лет моложе» (16+)
14.00 «Теория заговора» (16+)
15.00 «Голос» (12+)
17.10 «Следствие покажет» (16+)
18.00 «Вечерние новости»
18.10 «Кто хочет стать миллионером?» (16+)
19.10 «ДОстояние РЕспублики: Евгений Крылатов» (12+)
21.00 «Время»
21.20 «Сегодня вечером» (16+)
23.00 «Что? Где? Когда?» Зимняя серия игр (12+)
00.10 К 100-летию Константина Симонова. «Жди меня, и я вернусь» (16+)
01.15 Х/ф «Жизнь хуже обычной» (16+)
03.10 Х/ф «Прощай, любовь» (16+)
05.05 «Контрольная закупка» (12+)

ТВ-ИН

05.25 «Марш-бросок» (12+)
05.50 «АБВГДейка» (0+)
06.15 «Хочу ребенка». Х/ф (16+)
08.25 «Православная энциклопедия» (6+)
08.55 «Новые похождения Кота в сапогах» (0+)
10.20 «Перехват». Х/ф (12+)
11.30 «События»
11.50 «Перехват». Продолжение (12+)
12.25 «Разные судьбы». Х/ф (12+)
14.30 «События»
14.45 «Тайны нашего кино». «Будьте моим мужем» (12+)
15.20 «ТВ-ИН». «Выходной» (12+)
15.45 «ТВ-ИН». «Металл-Экспо 2015» (12+)
16.15 «ТВ-ИН». «События недели» (12+)
17.15 «Взгляд из прошлого». Х/ф (12+)
21.00 «Постскриптум» (16+)
22.10 «Право знать!» (16+)
23.25 «События»
23.35 «Право голоса» (16+)
02.50 «Империя Олинклюзив» (16+)
03.20 «Женская логика» (12+)
05.20 «Петровка, 38» (16+)

РОССИЯ 1

04.45 «Он, она и я». Х/ф (12+)
06.35 «Сельское утро» (12+)
07.05 «Диалоги о животных» (12+)
08.00 «Вести»
08.10 Местное время. «Вести» - Южный Урал» (Ч)
08.20 «Чай втроем» (М)
08.40 «С мира по книге» (М)
08.45 «Кинозал» (М)
08.55 «Безопасность газопроводов» (М)
09.05 «Язмыш» (М)
09.20 «Актуальное интервью» (М)
09.30 «Правила движения» (12+)
10.25 «Личное. Элина Быстрицкая» (12+)
11.00 «Вести»
11.10 Местное время. «Вести» - Магнитогорск» (М)
11.20 «Две жены» (12+)
12.20 «Его любовь». Х/ф (12+)
14.00 «Вести»
14.20 Местное время. «Вести» - Южный Урал» (Ч)
14.30 «Его любовь». Х/ф (12+)
16.45 «Знание – сила» (12+)
17.35 «Главная сцена» (12+)
20.00 «Вести в субботу»
21.00 «Под знаком луны». Х/ф (12+)
00.45 «Звезды светят всем». Х/ф (12+)
02.55 «Свой-чужой». Х/ф (12+)
04.50 «Комната смеха» (12+

МАТЧ!

06.30 Фигурное катание. «Гран-при» Японии. Танцы на льду. Короткая программа. Прямая трансляция
07.40 «Новости»
07.45 «Анатомия спорта с Эдуардом Безугловым» (12+)
08.20 Фигурное катание. «Гран-при» Японии. Пары. Произвольная программа. Прямая трансляция
09.55 «Новости»
10.00 «Все на матч!» Прямой эфир. Аналитика. Интервью. Эксперты
10.40 Фигурное катание. «Гран-при» Японии. Мужчины. Произвольная программа. Прямая трансляция
13.00 «Новости»
13.05 «Особый день с Константином Цзю» (16+)
13.30 Фигурное катание. «Гран-при» Японии. Женщины. Произвольная программа. Прямая трансляция
15.55 «Формула-1». «Гран-при» Абу-Даби. Квалификация. Прямая трансляция
17.00 «Все на футбол!»
17.20 Чемпионат России по футболу. «Терек» (Грозный) – «Зенит» (Санкт-Петербург). Прямая трансляция
19.40 «Детали спорта» (16+)
20.00 «Специальное расследование» (12+)
21.00 Смешанные единоборства. UFC. Трансляция из Кореи (16+)
23.00 «Все на матч!» Прямой эфир. Аналитика. Интервью. Эксперты
00.00 Тяжелая атлетика. Чемпионат мира. Мужчины. Прямая трансляция из США
01.45 «Дублер» (12+)
02.15 «Особый день с Константином Цзю» (16+)
02.30 Тяжелая атлетика. Чемпионат мира. Женщины. Прямая трансляция из США
04.15 «Спортивный интерес» (16+)
04.30 Д/ф «Безграничные возможности» (12+)
05.00 «Точка на карте» (12+)
05.30 Д/ф «40 лет спустя» (16+)
06.00 Фигурное катание. «Гран-при» Японии. Танцы на льду. Произвольная программа. Прямая трансляция

ПЯТЫЙ КАНАЛ

06.20 М/ф «Персей», «Фока – на все руки дока», «Щелкунчик», «О том, как гном покинул дом...», «Попался, который кусался!», «Три мешка хитростей», «Вот так тигр!», «Два богатыря», «Заколдованный мальчик», «Грибок-теремок» (0+)
09.35 «День ангела» (6+)
10.00 «Сейчас»
10.10 Т/с «След» (16+)
18.30 «Сейчас»
19.00 Х/ф «Белая стрела. Возмездие» (16+)
00.50 Х/ф «Классик» (16+)
02.55 Т/с «УГРО. Простые парни-3» (16+)

31 КАНАЛ

04.40 Т/с «Адвокат» (16+)
05.35 Т/с «Шериф» (16+)
07.25 «Смотр» (12+)
08.00 «Сегодня»
08.15 «Жилищная лотерея Плюс» (12+)
08.45 «Медицинские тайны» (16+)
09.20 «Готовим с Алексеем Зиминым» (12+)
10.00 «Сегодня»
10.20 «Главная дорога» (16+)
11.00 «Кулинарный поединок с Дмитрием Назаровым» (12+)
11.55 «Квартирный вопрос» (12+)
13.00 «Сегодня»
13.20 «Я худею!» (16+)
14.20 «Своя игра» (12+)
15.10 «Суперпродукты». «Еда живая и мертвая» (12+)
16.05 Т/с «Литейный» (16+)
18.00 «Следствие вели…» (16+)
19.00 «Центральное телевидение»
20.00 «Новые русские сенсации» (16+)
21.00 «Ты не поверишь!» (16+)
22.00 «50 оттенков. Белова» (16+)
23.00 Х/ф «Любовь в словах и картинах» (12+)
01.15 «СССР. Крах империи». (12+)
03.15 Т/с «Следственный комитет» (16+)

34 КАНАЛ

06.00 М/ф «Петух и краски» (0+)
06.20 М/с «Том и Джерри. Детские годы» (0+)
06.45 М/с «Пингвиненок Пороро» (0+)
07.40 М/с «Робокар Поли и его друзья» (6+)
08.30 «Счастливая семья» (16+)
09.00 М/с «Смешарики» (0+)
09.15 М/с «Три кота» (0+)
09.30 «Кто кого на кухне?» (16+)
10.00 «Снимите это немедленно!» (16+)
11.00 «Большая маленькая звезда» (6+)
12.00 «Миссия невыполнима-2» (12+)
14.20 М/ф «Мегамозг»
16.00 «Проспект» (16+)
16.30 Шоу «Уральских пельменей» (16+)
17.05 М/ф «Город героев» (6+)
19.00 «МастерШеф. Дети» (6+)
20.00 «Миссия невыполнима-3» (16+)
22.25 «Супернянь» (16+)
00.00 «Большой толстый лжец» (12+)
01.40 Т/с «Революция» (16+)
02.30 «6 кадров» (16+)
03.30 Х/ф «Звонок» (16+)
05.35 «Музыка на СТС» (16+)

41 КАНАЛ ТЕЛЕКОМПАНИЯ «ТЕРА»

05.45 «Обозрение. В Магнитке» (т/к «ТЕРА»), повтор от 27.11.2015 г.
06.00 Мультфильмы (0+)
07.10 Х/ф «В добрый час!» (0+)
09.00 «Обозрение. В Магнитке» (т/к «ТЕРА»), повтор от 27.11.2015 г.
09.15 «Легенды цирка с Эдгардом Запашным» (6+)
09.40 «Последний день» (12+)
10.25 «Обозрение. В Магнитке» (т/к «ТЕРА»), повтор от 27.11.2015 г.
10.40 «Дом – милый дом» (т/к «ТЕРА») (16+)
11.00 Т/с «Ботаны» (12+)
15.00 Х/ф «Вам и не снилось...» (6+)
16.55 Д/с «Крылья России». «Разведчики. Следящие с небес» (6+)
18.00 «Специальный репортаж» (12+)
18.20 «Процесс» (12+)
19.15 Х/ф «Жди меня» (0+)
21.10 Д/ф «Константин Симонов. Писатель войны» (12+)
22.00 Х/ф «Живые и мертвые» (12+)
02.00 Х/ф «Нормандия-Неман» (6+)
04.20 Х/ф «Аплодисменты, аплодисменты...» (6+)

РОССИЯ К

06.30 Канал «Евроньюс»
10.00 «Библейский сюжет» (6+)
10.35 Х/ф «Конек-Горбунок» (0+)
11.55 Д/ф «Тихий Дон». Съемки на фоне эпохи» (12+)
12.35 «Пряничный домик». «Переплетное дело» (12+)
13.00 Игорь Стравинский. «Жар-птица» (0+)
14.35 Х/ф «Магистраль»
16.05 «Больше, чем любовь. Нина Гребешкова и Леонид Гайдай» (12+)
16.45 Д/ф «Старая Флоренция» (12+)
17.00 «Новости культуры»
17.30 Д/ф «Ка. Эм.» (12+)
18.25 К. Симонов. Встреча в Концертной студии «Останкино» (6+)
20.05 Д/ф «Константин Симонов. Жестокое зрение» (12+)
20.55 «Романтика романса». Сергей Захаров (6+)
21.55 «Белая студия» (12+)
22.35 Х/ф «Дик Трэйси» (12+)
00.25 Д/ф «Дикая Южная Африка. «Большая пятерка» (12+)
01.10 Сэр Саймон Рэттл и Берлинский филармонический оркестр. Концерт (0+)
01.55 «Загадка «подмосковного Версаля» (12+)
02.40 Д/ф «Соловецкие острова. Крепость Господня» (12+)

ВОСКРЕСЕНЬЕ, 29 НОЯБРЯ

ЗНАК ТВ

06.00 «Специальный проект» (16+)
06.30 Мультфильмы (6+)
07.00 М/с «Гладиаторы» (6+)
07.25 Д/с «Двое на кухне, не считая кота» (16+)
07.50 Т/п «Осторожно, мошенники!» (16+)
08.15 Т/с «Кукловоды» (16+)
11.20 Д/с «Истории генерала Гурова» (16+)
11.50 «Специальный проект» (16+)
12.00 «Светлая память» (16+)
12.10 Т/п «Осторожно, мошенники!» (16+)
12.40 Т/с «Андрейка» (16+)
16.00 Т/с «Кукловоды» (16+)
19.20 «Специальный проект» (16+)
19.30 «Светлая память» (16+)
19.40 Д/с «Истории генерала Гурова» (16+)
20.10 Т/п «Осторожно, мошенники!» (16+)
20.40 Х/ф «Новый парень моей мамы» (16+)
22.20 Т/с «Андрейка» (16+)
01.35 Д/с «Двое на кухне, не считая кота» (16+)
02.00 Д/с «Истории генерала Гурова» (16+)
02.25 Х/ф «Новый парень моей мамы» (16+)
04.00 Т/п «Осторожно, мошенники!» (16+)
04.25 М/с «Гладиаторы» (6+)
04.50 Д/с «Двое на кухне, не считая кота» (16+)

4 КАНАЛ

07.00 «ТНТ. Mix» (16+)
07.35 М/с «Губка Боб Квадратные штаны» (12+)
09.00 «Деффчонки» (16+)
10.00 «Дом-2. Lite» (16+)
11.00 «Перезагрузка» (16+)
12.00 «Танцы» (16+)
14.00 «Комеди клаб». Стэнд-ап комеди (16+)
15.30 «Перси Джексон и море чудовищ» (12+)
17.35 «Хитмэн» (16+)
19.30 «Комеди клаб. Лучшее» (16+)
20.00 «Где логика?» (16+)
21.00 «Однажды в России» (16+)
22.00 «Stand up» (16+)
23.00 «Дом-2. Город любви» (16+)
01.00 «Кино про Алексеева» (12+)
02.55 «Как малые дети» (16+)
05.40 «Женская лига. Лучшее» (16+)
06.00 М/с «Турбо-агент Дадли» (12+)

1 КАНАЛ

05.35 «Наедине со всеми» (16+)
06.00 «Новости»
06.10 «Наедине со всеми» (16+)
06.35 Х/ф «За двумя зайцами» (0+)
08.10 «Служу Отчизне!» (12+)
08.40 «Смешарики. ПИН-код» (0+)
08.55 «Здоровье» (16+)
10.00 «Новости»
10.15 «Непутевые заметки» (12+)
10.35 «Пока все дома» (6+)
11.25 «Фазенда» (12+)
12.00 «Новости»
12.15 «Барахолка» (12+)
13.00 «Гости по воскресеньям» (12+)
14.00 «Все хиты «Юмор FM» на Первом» (12+)
15.50 Кино в цвете. «Приходите завтра...» (0+)
17.50 «Точь-в-точь» (16+)
21.00 Воскресное «Время»
23.00 Т/с «Метод» (18+)
00.00 Х/ф «Брюс Ли» (16+)
01.50 Х/ф «Уходя в отрыв» (12+)
03.45 «Модный приговор» (12+)

ТВ-ИН

05.40 «Лекарство против страха» (6+)
07.30 «Фактор жизни» (12+)
08.00 «Сисси. Роковые годы императрицы». Х/ф (16+)
10.10 «Фабрика спортивных звезд». Д/ф (6+)
10.45 «Барышня и кулинар» (12+)
11.20 «Петровка, 38» (16+)
11.30 «События»
11.45 «Баламут». Х/ф (12+)
13.30 «Смех с доставкой на дом» (12+)
14.30 «Московская неделя»
15.00 «ТВ-ИН». «Зеленый остров» (12+)
15.30 «ТВ-ИН». «Выходной» (12+)
15.55 «ТВ-ИН». «События недели» (12+)
16.50 «Викинг». Х/ф (16+)
20.15 «Викинг-2». Х/ф (12+)
23.55 «События»
00.10 «Хозяин». Х/ф (16+)
02.05 «Вера» (16+)
04.00 «Расследования Мердока» (12+)
04.55 «Жители океанов» (6+)

РОССИЯ 1

05.35 «Спортлото-82». Х/ф (0+)
07.30 «Сам себе режиссер» (12+)
08.20 «Смехопанорама Евгения Петросяна» (16+)
08.50 «Утренняя почта» (12+)
09.30 «Сто к одному» (12+)
10.20 Местное время. «Вести» - Южный Урал». События недели (Ч)
11.00 «Вести»
11.10 «Смеяться разрешается» (12+)
12.10 «Княжна из «хрущевки». Х/ф (12+)
14.00 «Вести»
14.20 «Княжна из «хрущевки». Х/ф (12+)
16.00 «Всероссийский открытый телевизионный конкурс юных талантов «Синяя птица» (0+)
18.00 «Чужие дети». Х/ф (12+)
20.00 «Вести недели»
21.30 «Тихий Дон». Т/с (12+)
00.15 «Я подарю себе чудо». Х/ф (12+)
02.15 «Фокус-покус. Волшебные тайны» (12+)
03.15 «Смехопанорама Евгения Петросяна» (16+)
03.45 «Комната смеха» (12+)

МАТЧ!

06.30 Фигурное катание. «Гран-при» Японии. Танцы на льду. Произвольная программа. Прямая трансляция
07.30 «Новости»
07.35 Д/ф «Второе дыхание» (12+)
08.00 «Новости»
08.05 «Все на матч!» Прямой эфир. Аналитика. Интервью. Эксперты
08.55 «Новости»
09.00 Фигурное катание. «Гран-при» Японии. Показательные выступления. Прямая трансляция
11.20 «Поверь в себя. Стань человеком» (12+)
11.50 «Детали спорта» (16+)
12.00 «Новости»
12.10 «Безумный спорт»
13.00 «Специальное расследование» (12+)
14.00 «Все на матч!» Прямой эфир. Аналитика. Интервью. Эксперты
15.00 «Биатлон с Дмитрием Губерниевым»
15.35 Биатлон. Кубок мира. Одиночная смешанная эстафета. Прямая трансляция из Швеции
16.45 «Биатлон с Дмитрием Губерниевым»
17.20 Биатлон. Кубок мира. Смешанная эстафета. Прямая трансляция из Швеции
19.00 «Формула-1». «Гран-при» Абу-Даби
21.05 Д/ф «Сердца чемпионов» (12+)
21.30 «Дуэль» (Шипулин – Фуркад)
22.00 Д/ф «Победы, которых не должно было быть» (12+)
23.00 «Все на матч!» Прямой эфир. Аналитика. Интервью. Эксперты
00.00 Х/ф «Тело и душа» (16+)
02.40 Х/ф «Охотник на лис» (16+)
05.20 «Безумный спорт»
06.00 «Биатлон с Дмитрием Губерниевым»

ПЯТЫЙ КАНАЛ

06.20 Т/с «УГРО. Простые парни-3» (16+)
07.10 М/ф «Крылья, ноги и хвосты», «Пес и Кот», «Сердце храбреца», «Наследство волшебника Бахрама», «Лиса, Медведь и мотоцикл с коляской», «Живая игрушка», «Алим и его ослик», «Храбрый заяц», «Муха-Цокотуха», «Аленький цветочек» (0+)
10.00 «Сейчас»
10.10 «Истории из будущего» (16+)
11.00 Т/с «След» (16+)
17.00 «Место происшествия. О главном» (16+)
18.00 «Главное»
19.30 Х/ф «Белая стрела. Возмездие» (16+)
01.20 «24 часа» (16+)
03.00 Т/с «УГРО. Простые парни-3» (16+)

31 КАНАЛ

05.05 Т/с «Адвокат» (16+)
06.05 Т/с «Шериф» (16+)
08.00 «Сегодня»
08.15 Лотерея «Русское лото плюс» (12+)
08.50 «Их нравы» (12+)
09.25 «Едим дома» (12+)
10.00 «Сегодня»
10.20 «Первая передача» (16+)
11.00 «Чудо техники» (12+)
11.50 «Дачный ответ» (12+)
13.00 «Сегодня»
13.20 «Поедем, поедим!» (12+)
14.10 «Своя игра» (12+)
15.00 «НашПотребНадзор». «Не дай себя обмануть!» (16+)
16.00 Т/с «Литейный» (16+)
18.00 «Акценты недели» (16+)
19.00 «Точка» с Максимом Шевченко» (16+)
19.45 Т/с «Паутина» (16+)
23.40 «Пропаганда» (16+)
00.15 «Бейрут-82. Неизвестная война Брежнева» (16+)
01.20 Т/с «Шериф» (16+)

34 КАНАЛ

06.00 М/ф «Волчок» (0+)
06.10 М/ф «Шевели ластами!» (0+)
07.35 М/с «Пингвиненок Пороро» (0+)
07.55 М/с «Робокар Поли и его друзья» (6+)
08.30 «Для дома и семьи» (16+)
09.00 М/с «Смешарики» (0+)
09.15 М/с «Три кота» (0+)
09.30 М/с «Смешарики» (0+)
10.00 «Успеть за 24 часа» (16+)
11.00 «Руссо туристо» (16+)
12.00 М/ф «Мегамозг» (0+)
13.40 «Миссия невыполнима-3» (16+)
16.00 «Счастливая семья» (16+)
16.30 Т/с «Как я стал русским» (16+)
18.30 «Ловушка для родителей» (0+)
21.00 «Два голоса» (0+)
22.45 «Миссия невыполнима-4» (16+)
01.20 Х/ф «Звонок» (16+)

41 КАНАЛ ТЕЛЕКОМПАНИЯ «ТЕРА»

06.00 Х/ф «Кыш и два портфеля» (0+)
07.30 Х/ф «В небе «ночные ведьмы» (6+)
09.00 «Жизнь, полная радости» (16+)
09.25 «Служу России»
09.55 «Военная приемка» (6+)
10.45 «Научный детектив» (12+)
11.10 Х/ф «Любить по-русски» (16+)
13.00 «Новости дня»
13.15 Х/ф «Любить по-русски-2». Х/ф (16+)
15.05 «Автостоп» (т/к «ТЕРА») (16+)
15.20 Дискотека 80-х. Лучшее
16.20 Чемпионат КХЛ 2015. ХК «Трактор» – ХК «Салават Юлаев». Прямая трансляция
19.20 Д/с «Легенды советского сыска» (16+)
22.35 «Научный детектив» (12+)
23.05 Х/ф «Признать виновным» (12+)
00.45 Х/ф «Мужское лето» (12+)

РОССИЯ К

06.30 Канал «Евроньюс»
10.00 «Обыкновенный концерт» (0+)
10.35 Х/ф «Кощей Бессмертный» (0+)
11.40 Д/ф «Страна волшебника Роу» (6+)
12.20 «Россия – любовь моя!» «Культура табасаранцев» (0+)
12.50 «Кто там...» (12+)
13.20 Д/ф «Дикая Южная Африка. «Большая пятерка» (12+)
14.10 «Гении и злодеи. Гавриил Илизаров» (12+)
14.35 «Пешком...» Москва союзная» (12+)
15.05 Х/ф «Дик Трэйси» (12+)
16.45 «И друзей соберу... Борис Поюровский» (12+)
17.25 «Темная история белого камня» (12+)
18.15 Х/ф «Комиссар» (12+)
20.00 «Больше, чем любовь». «Нонна Мордюкова. О любви без счастья» (12+)
20.40 Д/ф «Тихий Дон». Съемки на фоне эпохи» (12+)
21.25 «Загадочные предки человечества» (12+)

РЕКЛАМА И ОБЪЯВЛЕНИЯ

УСЛУГИ

- дипломы, аттестаты. Т. 8-922-208-00-50.

- сантехработы. Т. 8-909-094-89-40;
- «ГАЗели». Грузчики. Т. 46-03-82;
- телемастер. Т. 8-961-578-00-70;
- ремонт холодильников. Т. 8-951-251-56-50;
- ремонт холодильников. Т. 8-906-850-76-37;
- ремонт стиральных машин. Т. 8-951-251-56-50;
- установка замков. Вскрытие. Гарантия. Т. 43-35-34;
- компьютерная помощь. Т. 8-952-506-81-21;
- электромонтаж. Т. 8-982-100-68-11;
- ремонт швейных машин. Т. 8-902-604 -45-47;
- **мебель на заказ. Дешево. Т. 48-81-58;**
- «ГАЗель». Грузчики. Т. 8-912-405-05-38;

- **окна, жалюзи. Т. 40-41-90;**

- **ворота секционные, шлагбаумы, автоматика. Т. 40-41-90;**

- **срочный выкуп автомобилей любых марок. Дорого. Т. 8-951-249-25-55;**

- **автовыкуп дорогих иномарок и отечественных (не старше 2005 г.). Т. 8-951-817-13-99;**

- ремонт. Т. 46-16-44;
- кафельщик. Т. 46-16-44;
- новый балкон. Т. 46-16-44.

КУПЛЮ

- ЖК, ноутбуки, цифровую технику. Т. 8-909-094-34-11;
- холодильник, ванну, машинку, металлолом. Т. 47-31-00;
- каслинское литье, наручные часы времен СССР, монеты СССР с 1917 по 1991 г., значки, книги до 1917 г., мебель старинную резную, мельхиоровые ложки, шкатулки, старые иконы, фотографии до 1917 г. Т. 8-951-460-86-50;
- рога сайгака, янтарные бусы, спортивные кубки, портсигар, вазы из фарфора, статуэтки. Т. 8-951-113-76-00;
- стиральную машинку «Чайка» или «Волна» за 400 руб. Т. 8-904-309-64-40;
- люстру из металла за 500 руб. Т. 8-904-309-64-40;
- елочные игрушки стеклянные в любом состоянии по 10 руб./шт. Т. 8-904-309-64-40;
- советскую мебель: буфет, книжный шкаф, стол резной, шкафы интересных форм. Т. 8-951113-76-00;
- телевизор неисправный. Т. 8-961-578-00-70.

ПРОДАМ

- письменный двухтумбовый стол, цвет «ольха», цена 2 т. р. Т.: 23-50-71, 8-909-098-17-50;
- раковину фаянсовую, белую, с постаментом. Цена 800 руб. Т. 8-968-117-58-73;
- часы шахматные, электронные, «Викинг» CH088, новые. Цена 1000 руб. Т. 8-968-117-58-73;
- кресло-кровать, подушку на синтепоне, навесной шкаф, раковину из нержавейки, перину пухово-перьевую. Т. 43-03-26.

ПРОДАМ НЕДВИЖИМОСТЬ

3-комнатную квартиру по ул. Коробова или обменяю на 2-комнатную. Т. 8-351-901-03-72.

СДАМ

- часы. Т. 8-904-970-24-07;
- посуточно. Т. 8-912-314-17-33;
- посуточно. Т. 49-40-09;
- посуточно. Т. 280-999.

ТРЕБУЮТСЯ

- комплектовщик, 2/2, 17 т.р. Т. 7-982-282-91-23;
- подработка. Т. 8-929-273-06-77;
- вахтер, 5/2, 2/2, 20 т. р. Т. 8-932-011-80-56.
- курьер, гибкий график, 600-1200 р./д. Т. 8-922-759-14-05;
- архивариус – 18,5 т. р. Т. 8-963-096-38-65;
- администратор-кадровик – 21000 р. Т. 8-982-276-76-61;
- помощник предпринимателя. Т. 8-904-810-58-50.
- водители «В», «С», «Е». Т. 8-992-521-47-27;

- охранники, сторожа, вахтеры. Т. 8-992-521-47-27;
- каменщики, бетонщики. Т. 8-992-521-47-27.

СЧИТАТЬ НЕДЕЙСТВИТЕЛЬНЫМ

- аттестат №74-АА №0065814, выданный гимназией №18 в 2009 г. на имя Никифоровой М. Г.

РАЗНОЕ

- отдам в добрые руки кошечку черного окраса. Возраст 6 месяцев. Оплачу стерилизацию. К лотку приучена. Т. 8-968-118-08-34.

Управление образования администрации города выражает искренние соболезнования бывшему директору школы №45 Борису Александровичу Полякову по поводу смерти жены
ПОЛЯКОВОЙ
Тамары Петровны.

ПОЧЕМУ МЫ СТРАДАЕМ?

Специалисты утверждают, что АТЛАНТ – первый шейный позвонок, который соединяет голову и позвоночник, – грубо смещен у большинства людей с момента рождения. Это смещение приводит к давлению на спинной мозг, защемлению сосудов и нервов, что ухудшает общение головного мозга с телом, в результате появляются проблемы в различных областях организма.

Вы можете за один раз избавиться от этих проблем со здоровьем.

Только 3 дня – 27, 28 и 29 ноября в Магнитогорске консультирует врач (компания «Атлас-Стандарт», г. Санкт-Петербург), обученный по швейцарской методике оздоровления позвоночника AtlasPROfilax.

Этот метод дает телу возможность самостоятельно исцелиться от многих проблем: головные боли (мигрени), боли в шее, спине и пояснице, повреждения суставов, онемение конечностей, повреждения нервов, нарушение осанки, головокружение, сколиоз, нарушения кровообращения и др.

Запишитесь на лекцию и бесплатную диагностику, после которой вы сможете пройти платную процедуру.
Телефоны в Магнитогорске для записи: +7-351-901-91-90; +7-952-524-14-33.
Наш сайт: www.atlasprof.ru

ИМЕЮТСЯ ПРОТИВОПОКАЗАНИЯ, НЕОБХОДИМА КОНСУЛЬТАЦИЯ СПЕЦИАЛИСТА

Лиц. ЛО-77-01-008696

ВМК ВОЕННО-МЕМОРИАЛЬНАЯ КОМПАНИЯ
ОСНОВАНА В 1997 ГОДУ
ПАМЯТНИКИ РИТУАЛЬНЫЕ УСЛУГИ
СЕТЬ САЛОНОВ ПО РОССИИ
БЕСПЛАТНЫЕ УСЛУГИ ЖЕЛЕЗНОДОРОЖНИКАМ*
г. Магнитогорск
пр-т. К. Маркса, д. 113
8 (3519) 30-88-60
8 (908) 829-48-27
ул. Советская, д. 88 (морг)
8 (3519) 20-54-44
ул. Чкалова, д. 44
8 (904) 819-46-84
24 часа
8 (3519) 49-40-71
8 (800) 200-07-10**
www.vmkros.ru
*В пределах страховых выплат: Для работников 23 000 руб. для неработающих пенсионеров 6 000 руб. **звонки по России бесплатный.

ПАМЯТЬ ЖИВА

25 ноября исполняется 40 дней, как ушла из жизни
НОРЕЦ Нина Леонтьевна.
Боль утраты не покидает наши сердца.
Помним, скорбим.
Коллектив ПУ №121

ПАМЯТЬ ЖИВА

19 ноября – 7 лет, как нет доброго, честного, трудолюбивого
ЖИГАЛОВА
Николая Васильевича.
Боль не стихает. Светлая память ему.
Жена, дочь, сестры

Нанокухня из народа

Уральская мудрость гласит: посикунчиков не может быть много

Эти маленькие сочные и питательные пирожки называют еще наночебуреками. Их размер умиляет, а вкус незабываем.

Наталья Макарова в любое национальное блюдо любит вносить свою «изюминку»

В некоторых городах Пермского края и Свердловской области, где особенно популярны посикунчики, даже открываются специальные кафе, которые так и называются «Посикунчиковые». Они пользуются спросом у любителей вкусно покушать. Смешное название блюда говорит само за себя: сочные пирожки, когда их надкусываешь, выпускают много сока. Традиционные посикунчики – хрустящие, так как жарят их во фритюре и делают из теста для чебуреков, но, как и многие блюда, любимые народом, нанопирожки имеют варианты.

Мал да сытен

Мы в гостях у путешественницы, **президента Магнитогорской городской общественной организации по туризму «ПрофиТур» Натальи МАКАРОВОЙ.** Гостей она встречает ароматным чаем, привезенным из Индии, и маленькими пирожками с колбаской и фаршем.

– Идея делать малюсенькие пирожки родилась сама собой, – рассказывает Наталья. – В одной из телепередач прозвучало мнение ученых, что, чем чаще берешь еду с тарелки, тем быстрее наступает насыщение. Поэтому от маленьких пирожков не только удовольствие, но и польза. Они «безопаснее» больших, чем больше их берешь, тем быстрее срабатывает психологический эффект: съедено уже много – пора быть сытым.

Позже Наталья узнала, что выпекание маленьких пирожков – народная традиция жителей Северного Урала. Более того, сейчас нанопирожочки – «фишка» модных фуршетов, когда на столы вместе с канапе, фруктами и другой едой подают малюсенькую выпечку с различными начинками.

Наталья рассказывает, что свои пирожки она делает из обычного дрожжевого теста с начинками из колбасы, фарша, картошки, домашнего яблочного повидла, лесных ягод или вишни. Пирожки можно жарить на сковороде, а можно запечь в духовке. После запекания, чтобы изделия стали мягкими, каждый пирожок обязательно нужно смазать маслом.

«Толстый борщ» и заливка

Маленькие пирожки стали визитной карточкой гостеприимной хозяйки. Часто она готовит их для друзей. Но фирменными блюдами Натальи Макаровой стали еще «толстый борщ» и вкусная заливка для фаршированных перцев и томатов.

– Когда-то я гостила в Полтаве и борщ научилась варить по рецепту хозяев, что нас принимали. Он отличался от того, к которому мы привыкли, был розового цвета, пюреобразный и очень вкусный, – говорит Наталья.

Рецепт полтавского борща она немного изменила под свои вкусы и охотно поделилась кулинарным секретом с нами.

Для приготовления такого борща, как и привычного нам супа, используют обычные ингредиенты: говяжий бульон, капусту, картофель, лук, морковь, свеклу, фасоль и болгарский перец. Все варят традиционным способом, а затем перетирают через сито. В полученное пюре добавляют сметану, из-за чего суп становится розовым, а также головку неочищенного чеснока и мелко порезанный чернослив. Мясо, вынутое из бульона, разрезают на мелкие кусочки и добавляют туда же. Все варят еще несколько минут, затем чеснок вынимают, а суп заправляют зеленью и измельченным свежим чесноком для аромата.

Наталья рассказывает, что ее удивила не только технология приготовления борща, но и то, что свекольная кожура тоже шла в дело. Ее промывали и кидали в суп. Кожура давала насыщенный цвет, а также обогащала блюдо витаминами.

– Не знаю, насколько этот способ варки борща традиционен для Полтавы в целом, но в той семье, где гостила я, его варили именно так, – объясняет Наталья. – Я почерпнула основную идею – делать суп пюреобразным. В борщ я обязательно добавляю аджику. Она придает специфический вкус, который мне очень нравится. Сметану я кладу в момент подачи, а капусту использую и свежую, и кислую, так мне кажется вкуснее. «Толстым» я называю этот борщ потому, что он имеет особую консистенцию: и не густое пюре, и не жидкий суп. Подаю я его всегда горячим в глиняных чашках, чтобы он быстро не остывал. Порцию наливаю небольшую, чтобы всегда можно было подлить погорячее.

В Полтаве Наталья впервые попробовала и фаршированные помидоры. Их вкус и мясистость поразили нашу героиню. Она говорит, что таких томатов, как на Украине, не ела больше нигде. И все же наши помидоры фаршировать можно не менее успешно. Любимое блюдо хозяйки – фаршированные мясным фаршем перцы, помидоры и долма – голубцы в виноградных листьях, приготовленные в одной посуде. Все они, обменявшись вкусами, приобретают необыкновенный аромат, а изюминку блюду придает фирменный соус хозяйки, в котором тушится вся эта вкуснятина.

– Я смешиваю сметану, майонез, томатную пасту, аджику, любую готовую приправу, мелко нарубленные кинзу и чеснок, – делится рецептом своей заливки Наталья.

Из дальних странствий

Хотя наша героиня любит кушанья поострее, все же признается, что кухня Таиланда оказалась даже ей «не по зубам».

– В начале 1990-х годов мы были в рекламном туре по этой экзотической стране. Местные жители принимали нас гостеприимно и хотели показать впервые приехавшим русским национальный колорит. Мы были потрясены многим, но особенное впечатление произвела местная кухня. Когда нас в первый же день усадили за красиво сервированный и уставленный яствами стол, я ожидала чего угодно, но только не того, что произошло. Нас никто не предупредил, что это будет настолько остро. Я даже не знаю, что это были за блюда и из чего. Одного кусочка оказалось достаточно, чтобы у меня перехватило дыхание. В буквальном смысле обожгло всю слизистую рта, я выпила целый графин воды, чтобы как-то усмирить «огонь». Больше не съела ни кусочка. Потом тайцы стали готовить более привычную для нас пищу. Мы просили каши, они варили, но сами не ели. Вообще у них особенные вкусовые пристрастия. Там же я впервые увидела престранный фрукт. Не знаю его названия, он пах сероводородом. Местным он очень нравится. Такая же острая кухня и в Малазии. Там я на местном рынке искала самые обычные яйца, чтобы хоть что-то поесть.

За свою профессиональную карьеру Наталья Макарова объехала восемнадцать стран и из каждого путешествия привозила не только сувениры, но и рецепты интересных блюд. Она рассказала, что в 1980-е годы первое ее путешествие было в Болгарию. Там Наталья впервые попробовала местную кухню. Удивила и привела в восторг окрошка на кислой закваске типа кефира и разочаровал жасминовый чай.

– Сегодня, когда люди много путешествуют, когда в Интернете полно национальных рецептов на любой вкус, в еде другой страны нет ничего удивительного, – говорит Наталья. – А тогда все было в новинку. Но до сих пор поражаешься, к примеру, огромным порциям спагетти, которые подают в итальянских ресторанах, или необыкновенному вину Испании, от которого не пьянеешь. В путешествиях всегда находишь чему удивляться.

Хит пермской кухни

За интересной беседой с гостеприимной хозяйкой время пролетело незаметно. Маленькие пирожки действительно оказались очень сытными. Получилось прямо по науке: съели мы их немного, но быстро насытились.

И, конечно, мы не оставим наших читателей без традиционного рецепта посикунчиков, которые пермяки считают исключительно пермским блюдом. И, кстати, вопреки общепринятому мнению, уверяют, что пирожки эти настолько вкусны, что их никогда не может быть много.

Итак, самый правильный посикунчик делается из пельменного теста и фарша из говядины и свинины «50 на 50». Идеальный вес готового наночебуречка должен быть не более 30 граммов, сооружают его в виде пельменя, жарят в большом количестве растительного масла, а едят посикунчик аккуратно, чтобы не брызнул сок, лишний раз оправдывая названия пирожка.

Для приготовления теста нам потребуются 300 граммов муки, одно небольшое яйцо, половина чайной ложки соли, одна столовая ложка сметаны, сода на кончике ножа, одна столовая ложка растительного масла.

Для начинки берем 200 граммов жирного фарша из говядины и свинины, одну головку репчатого лука, один зубчик чеснока, соль и специи по вкусу, 100 граммов топленого или обычного молока.

Фарш для посикунчиков не должен быть густым, скорее, наоборот, жидковатым. Едят такие пирожки с соусом из уксуса, горчицы и свежемолотого перца. Чтобы пирожки не были слишком жирными, нужно после жарки выложить их на салфетку, это позволит удалить лишнее масло.

Мы желаем вам, уважаемые читатели, приятного аппетита и кулинарного вдохновения. А своими идеями и интересными рецептами не забывайте делиться с нами.

Лидия ГРАНИШЕВСКАЯ
Фото Динары ВОРОНЦОВОЙ

ПАО АКБ «АВАНГАРД». Генеральная лицензия Банка России № 2879 от 10.09.2015 г.

реклама

ЛУЧШИЙ ИНТЕРНЕТ-БАНК

по версии Global Banking & Finance Review

Авангард интернет-банк – это полнофункциональная, удобная и безопасная система дистанционного банковского обслуживания для вашего бизнеса.

Овердрафт от 11%
Автоматическое кредитование расчетного счета при недостаточности средств

Наличные операции
Проведение наличных операций с Cash-Card в любом офисе/банкомате Банка

Зарплатный кредит 11%
Целевая кредитная линия на выплату зарплаты в размере ФОТ

Эквайринг
Online заявка на подключение, зачисления день-в-день

Расчеты 24/7
Внутрибанковские платежи, контроль счетов, прием документов — круглосуточно

Подключение и обслуживание

0₽ За подключение и обслуживание интернет-банка плата не взимается

Как открыть расчетный счет

Заполнить заявление online

Загрузить необходимые документы

Прийти в Банк с оригиналами документов

www.avangard.ru
8 (800) 555 99 93

БАНК АВАНГАРД

Уточнить кадастровую стоимость и рассчитать сумму налога поможет налоговый калькулятор

Филиал Федеральной кадастровой палаты Росреестра по Челябинской области сообщает, что Росреестр совместно с налоговой службой создали налоговый калькулятор, в который поставляются актуальные сведения о кадастровой стоимости объектов недвижимости и земельных участков.

Жители Южного Урала могут воспользоваться налоговым калькулятором и рассчитать налог на имущество исходя из кадастровой стоимости объекта недвижимости, принадлежащего на праве собственности, который размещен на официальном сайте Федеральной налоговой службы России (регион: Челябинская область) в разделе «Главная страница – Электронные сервисы – Расчет налога на имущество физических лиц» (https://www.nalog.ru/rn74/service/nalog_calc/).

Пресс-служба филиала ФГБУ «ФКП Росреестра» по Челябинской области

25 ноября в 15.10 в малом актовом зале МГТУ им. Г. И. Носова состоятся
АКАДЕМИЧЕСКИЕ ЧТЕНИЯ
«Совместные открытия ученых МГТУ им. Г. И. Носова и института археологии РАН».
Докладчик – директор института истории, филологии и иностранных языков, доктор исторических наук, профессор
Михаил Григорьевич АБРАМЗОН.

Зимние каникулы в «Отдыхе»

С 3 по 9 января на базе детского загородного комплекса «Абзаково» будет работать зимний лагерь.

Для юных отдыхающих – уютные номера, дружные отряды, креативные вожатые, веселые конкурсы, вкусные обеды, морозный воздух, белейший снег, коньки и лыжи.

Заявления от родителей принимают в офисе МБУ «Отдых» по адресу: ул. Жукова, 3. Справки по телефону 23-42-27.

ПОМОЩЬ ЗАВИСИМЫМ ОТ АЛКОГОЛЯ И НАРКОТИКОВ
стационарно.
Т. 8-351-901-34-69
• ОГРН 1137400001067

Рекламная служба «МР». Т. 26-33-52

АДРЕС РЕДАКЦИИ И ИЗДАТЕЛЯ: 455044, Челябинская область, г. Магнитогорск, пр. Ленина, 74; http://www.mr-info.ru; e-mail: mr@mr-info.ru Распространяется по подписке и в розницу. Цена свободная. НАШ ИНДЕКС: 54599

Магнитогорский рабочий
№ 171 (22173). 20.11.2015
Регистрационное свидетельство ПИ № ТУ 74-00833 от 30.10.2012 г.

Учредитель и издатель: АНО «Редакция газеты «Магнитогорский рабочий». Газета зарегистрирована Управлением Федеральной службы по надзору в сфере связи, информационных технологий и массовых коммуникаций по Челябинской области.

Главный редактор Елена Олеговна МОСКОВЕЦ
Приемная 26-33-50
Служба новостей 26-33-56
Служба подписки и доставки 26-33-49
Рекламная служба 26-33-52, 26-33-51 (факс)

Тираж 9480. Заказ № 8751.
Отпечатано ЗАО «МДП»: г. Магнитогорск, пр. К. Маркса, 69.
Объем 3 печатных листа.
Подписано в печать по графику 19.11.2015 в 19.00.
Фактически 19.11.2015 в 17.30.

За содержание и достоверность рекламных материалов, программы ТВ и прогноза погоды редакция ответственности не несет. При воспроизведении в печатном, электронном или ином виде ссылка на «Магнитогорский рабочий» обязательна.

9 772410 203005 15171

Номер набран и сверстан в редакции газеты.

**АДМИНИСТРАЦИЯ ГОРОДА МАГНИТОГОРСКА
ЧЕЛЯБИНСКОЙ ОБЛАСТИ
ПОСТАНОВЛЕНИЕ**

16.11.2015 №15214-П

О проведении конкурса на замещение вакантной должности муниципальной службы начальника управления охраны окружающей среды и экологического контроля администрации города Магнитогорска

Для формирования высокопрофессионального кадрового состава администрации города Магнитогорска, с целью отбора и выявления наилучшей кандидатуры на замещение вакантной должности муниципальной службы начальника управления охраны окружающей среды и экологического контроля администрации города Магнитогорска, в соответствии с Федеральным законом «О муниципальной службе в Российской Федерации», Законом Челябинской области «О регулировании муниципальной службы в Челябинской области», Положением о порядке проведения конкурса на замещение вакантной должности муниципальной службы в городе Магнитогорске, утвержденным Решением Магнитогорского городского Собрания депутатов от 20.09.2011 № 164, руководствуясь Уставом города Магнитогорска,

ПОСТАНОВЛЯЮ:
1. Объявить конкурс на замещение вакантной должности муниципальной службы начальника управления охраны окружающей среды и экологического контроля администрации города Магнитогорска (приложение № 1), отнесенной к группе высших должностей муниципальной службы.
2. Создать конкурсную комиссию и утвердить ее состав (приложение № 2).
3. Провести 22 декабря 2015 года конкурс на замещение вакантной должности муниципальной службы начальника управления охраны окружающей среды и экологического контроля администрации города Магнитогорска в форме конкурсной процедуры на соответствие претендента установленным квалификационным требованиям, предъявляемым к должности муниципальной службы начальника управления охраны окружающей среды и экологического контроля администрации города Магнитогорска и написания претендентом Реферата на тему: «Программа деятельности претендента на должность начальника управления охраны окружающей среды и экологического контроля администрации города Магнитогорска», с подведением итогов конкурса 24 декабря 2015 года.
4. Прием документов от претендентов на замещение вакантной должности муниципальной службы начальника управления охраны окружающей среды и экологического контроля администрации города Магнитогорска осуществляется секретарем конкурсной комиссии со дня опубликования объявления о проведении конкурса в газете «Магнитогорский рабочий» до 11 декабря 2015 года по адресу: пр. Ленина д.72, кабинет 346, телефон 49-04-64.
5. Службе внешних связей и молодежной политики администрации города (Рязанова О.М.) опубликовать постановление с приложениями
в основном номере газеты «Магнитогорский рабочий» до 20.11.2015.
6. Управлению муниципальной службы администрации города
(Сычев В.Н.) разместить постановление с приложениями на официальном сайте администрации города Магнитогорска до 20.11.2015.
7. Контроль исполнения настоящего постановления оставляю за собой.

Исполняющий обязанности главы города О. В. ГРИЩЕНКО

**Приложение № 1
к постановлению администрации города
от 16.11.2015 № 15214-П**

ОБЪЯВЛЕНИЕ
о проведении конкурса на замещение вакантной должности
муниципальной службы начальника управления охраны окружающей среды
и экологического контроля администрации города Магнитогорска

Администрация города Магнитогорска объявляет конкурс на замещение вакантной должности муниципальной службы начальника управления охраны окружающей среды и экологического контроля администрации города Магнитогорска (далее - конкурс), отнесенной к группе высших должностей муниципальной службы.

Конкурс состоится 22 декабря 2015 года в кабинете 315 здания администрации города (пр. Ленина, д.72), в 09.00, в форме конкурсной процедуры на соответствие претендента установленным квалификационным требованиям, предъявляемым к должности муниципальной службы начальника управления охраны окружающей среды и экологического контроля администрации города Магнитогорска и написания претендентом Реферата на тему: «Программа деятельности претендента на должность начальника управления охраны окружающей среды и экологического контроля администрации города Магнитогорска», с подведением итогов конкурса 24 декабря 2015 года.

Для написания Реферата рекомендуется использовать вопросы, связанные с исполнением должностных обязанностей и полномочий по вакантной должности муниципальной службы начальника управления охраны окружающей среды и экологического контроля администрации города Магнитогорска.

Право на участие в конкурсе имеют граждане Российской Федерации, граждане иностранных государств – участников международных договоров Российской Федерации, в соответствии с которыми иностранные граждане имеют право находиться на муниципальной службе, достигшие возраста 18 лет, владеющие государственным языком Российской Федерации, соответствующие квалификационным требованиям, установленным в соответствии с Федеральным законом «О муниципальной службе в Российской Федерации» для замещения должностей муниципальной службы, при отсутствии обстоятельств, указанных в статье 13 Федерального закона «О муниципальной службе в Российской Федерации» в качестве ограничений, связанных с муниципальной службой.

Квалификационные требования:
1) к уровню профессионального образования - высшее профессиональное образование;
2) к стажу муниципальной службы (государственной службы) или стажу работы по специальности – стаж муниципальной службы (государственной службы) не менее трех лет или стаж работы по специальности не менее трех лет;
3) к профессиональным знаниям и навыкам, необходимым для исполнения должностных обязанностей - знание Конституции Российской Федерации, федеральных законов, Устава (Основного Закона) Челябинской области, законов Челябинской области, Устава города Магнитогорска, иных нормативных правовых актов, регулирующих сферу деятельности по соответствующей должности, основ региональной и муниципальной экономики и управления, принципов и методов регионального и муниципального прогнозирования и планирования, передового отечественного и зарубежного опыта, методов разработки и контроля хода выполнения региональных и муниципальных социальных программ, методов, правил и практики формирования и исполнения бюджетов всех уровней, основ социологии и психологии; навыки руководства комплексными коллективами, координации их работы, опыта взаимодействия со средствами массовой информации, общественными организациями; умение пользоваться персональным компьютером и другой организационной техникой.

Для участия в конкурсе претенденты представляют:
- личное заявление на участие в конкурсе на имя главы города Магнитогорска;
- собственноручно заполненную и подписанную анкету по форме, утвержденной распоряжением Правительства Российской Федерации от 26.05.2005 № 667-р, с приложением фотографии (3х4);
- копию паспорта или заменяющего его документа (соответствующий документ предоставляется лично при предоставлении документов);
- документы, подтверждающие необходимый уровень профессионального образования, стаж муниципальной службы (государственной службы) или стаж работы по специальности;
- копию трудовой книжки, за исключением случаев, когда трудовой договор заключается впервые, или иные документы, подтверждающие служебную (трудовую) деятельность претендента;
- заключение медицинского учреждения об отсутствии заболевания, препятствующего поступлению на муниципальную службу.

Претендент вправе представить рекомендательные письма, отзывы с предыдущих мест работы.

Претендент не допускается к участию в конкурсе в случаях, установленных главой 4 Положения о порядке проведения конкурса на замещение вакантной должности муниципальной службы в городе Магнитогорске, утвержденного Решением Магнитогорского городского Собрания депутатов от 20.09.2011 № 164.

Документы для участия в конкурсе принимаются с момента публикации объявления в газете «Магнитогорский рабочий»
до 11 декабря 2015 года по адресу: пр. Ленина, 72, кабинет 346, с 10 до 12 часов.
Подробную информацию о конкурсе можно получить по телефону
49-04-64.

По результатам конкурса с победителем заключается трудовой договор следующего содержания:

Проект

Трудовой договор №_____
с муниципальным служащим о прохождении муниципальной службы и замещении должности муниципальной службы в администрации города Магнитогорска
от _____ г.Магнитогорск

Администрация города от имени муниципального образования – город Магнитогорск	
(наниматель),в лице	
(наименование должности, Ф.И.О. руководителя)	
являющегося представителем нанимателя, именуемый в дальнейшем Работодатель,	
действующий на основании	
(вид документа, определяющего статус руководителя, дата и номер этого документа)	
с одной стороны, и гражданин	
	(Ф.И.О.)

именуемый в дальнейшем Муниципальный служащий, с другой стороны, заключили настоящий трудовой договор о нижеследующем:

1. Общие положения

1. По настоящему трудовому договору муниципальный служащий берет на себя обязательства, связанные с прохождением муниципальной службы, а Работодатель обязуется обеспечить Муниципальному служащему прохождение муниципальной службы в соответствии с законодательством Российской Федерации и Челябинской области, нормативными правовыми актами органов местного самоуправления города Магнитогорска.
2. Муниципальный служащий обязуется исполнять должностные обязанности по

должности	
начальник управления охраны окружающей среды и экологического контроля администрации города	
(наименование должности муниципальной службы и орган администрации города Магнитогорска)	

в соответствии с должностной инструкцией и соблюдать правила внутреннего трудового распорядка администрации города Магнитогорска, а Работодатель обязуется обеспечить Муниципальному служащему замещение должности муниципальной службы в соответствии с законодательством Российской Федерации и Челябинской области о муниципальной службе, своевременно и в полном объеме выплачивать Муниципальному служащему денежное содержание, предоставлять ему гарантии в соответствии с законодательством Российской Федерации и Челябинской области, коллективным договором, соглашениями, локальными нормативными актами и настоящим трудовым договором.
3. В Реестре должностей муниципальной службы в Челябинской области должность, замещаемая Муниципальным служащим, отнесена к высшей группе должностей муниципальной службы. (указать группу должностей)
На момент заключения трудового договора муниципальный служащий имеет (не (нужное подчеркнуть) имеет) классный чин в соответствии с Законом «О регулировании муниципальной службы
в Челябинской области».
4. Договор заключается:
1) на неопределенный срок;

2) на определенный срок (не более пяти лет)	
(указать срок действия договора и обстоятельства (причину), послужившие основанием для заключения срочного трудового договора)	
5. Дата начала работы с	
	(число, месяц, год)

6. По соглашению сторон для муниципального служащего устанавливается испытание в целях проверки его соответствия замещаемой должности муниципальной службы

без испытания
(указать срок испытания или без испытания)

2. Права, обязанности, ограничения и запреты,
связанные с муниципальной службой

7. Муниципальный служащий имеет права, предусмотренные статьей 11 и другими положениями Федерального закона «О муниципальной службе в Российской Федерации» (далее - Федеральный закон), Законом Челябинской области «О регулировании муниципальной службы в Челябинской области» (далее - Закон Челябинской области), иными нормативными правовыми актами.
8. Муниципальный служащий обязан исполнять обязанности Муниципального служащего, предусмотренные Трудовым кодексом Российской Федерации, статьями 12, 15 Федерального закона, в том числе соблюдать ограничения, предусмотренные статьей 13 Федерального закона, требования к служебному поведению муниципального служащего, установленные статьей 14.2 Федерального закона, не нарушать запреты, связанные с муниципальной службой, установленные статьей 14 Федерального закона.
8.1. Муниципальный служащий обязан соблюдать Федеральный закон «О противодействии коррупции», Кодекс этики и правил делового поведения муниципального служащего администрации города Магнитогорска.

3. Права и обязанности Работодателя

9. Работодатель имеет право:
1) требовать от Муниципального служащего исполнения должностных обязанностей, возложенных на него настоящим трудовым договором, должностной инструкцией Муниципального служащего, а также соблюдения правил внутреннего трудового распорядка администрации города Магнитогорска;
2) поощрять Муниципального служащего за безупречное и эффективное исполнение должностных обязанностей;
3) привлекать Муниципального служащего к дисциплинарной ответственности в случае совершения им дисциплинарного проступка;
4) реализовывать иные права, предусмотренные нормативными правовыми актами, коллективным договором, локальными нормативными актами.
10. Работодатель обязан:
1) обеспечить Муниципальному служащему условия труда, необходимые для исполнения им обязанностей в соответствии с действующими правилами охраны труда и санитарными нормами, обеспечить организационно-технические условия, необходимые для исполнения должностных обязанностей;
2) обеспечить предоставление Муниципальному служащему гарантий, установленных Федеральным законом, иными муниципальными правовыми актами и настоящим трудовым договором;
3) соблюдать законодательство Российской Федерации, Челябинской области о муниципальной службе, иные правовые акты, а также условия настоящего трудового договора;
4) исполнять иные обязанности, предусмотренные нормативными правовыми актами, коллективным договором, локальными нормативными актами.

4. Оплата труда

11. Муниципальному служащему устанавливается денежное содержание, которое состоит из:
1) должностного оклада в соответствии с замещаемой должностью муниципальной службы в размере 8989 (восемь тысяч девятьсот восемьдесят девять) рублей в месяц;
2) ежемесячной надбавки за выслугу лет:
при стаже муниципальной службы от 1 года до 5 лет – 10 процентов должностного оклада;
при стаже муниципальной службы от 5 до 10 лет – 15 процентов должностного оклада;
при стаже муниципальной службы от 10 до 15 лет – 20 процентов должностного оклада;
при стаже муниципальной службы свыше 15 лет – 30 процентов должностного оклада;
3) ежемесячной надбавки за особые условия муниципальной службы в размере _____ процентов должностного оклада;
4) ежемесячной надбавки за государственные награды, полученные в период прохождения муниципальной службы, процентов должностного оклада <*>;
5) ежемесячной надбавки за ученую степень процентов должностного оклада <**>;
6) ежемесячной надбавки за классный чин муниципальных служащих администрации города Магнитогорска<***>;
7) ежемесячной надбавки за работу со сведениями, составляющими государственную тайну<****>;
8) денежного поощрения;
9) премии за выполнение особо важного и сложного задания;
10) единовременной выплаты при предоставлении ежегодного оплачиваемого отпуска;
11) иных выплат, предусмотренных законодательством Российской Федерации и Челябинской области и принятыми в соответствии с ними муниципальными правовыми актами.

Размер денежного поощрения, премии за выполнение особо важного и сложного задания, единовременной выплаты при предоставлении ежегодного оплачиваемого отпуска, иных выплат устанавливается Работодателем в порядке, определенном Решением Магнитогорского городского Собрания депутатов в соответствии с законодательством Российской Федерации и законодательством Челябинской области.

На все виды выплат муниципальному служащему, за исключением материальной помощи, начисляется районный коэффициент в размере 1,15.

Выплата заработной платы осуществляется 5 и 20 числа каждого месяца путем

(указать способ и место выплаты заработной платы)

<*> Устанавливается при наличии государственных наград, полученных в период прохождения муниципальной службы.
<**> Устанавливается при наличии ученой степени.
<***> Устанавливается при наличии классного чина в соответствии с Положением об оплате труда муниципальных служащих органов местного самоуправления города Магнитогорска.
<****> Выплачивается в размере и порядке, установленными нормативными правовыми актами Российской Федерации на основании распоряжения руководителя.

5. Режим рабочего времени и времени отдыха

12. Муниципальному служащему устанавливается
нормальная продолжительность рабочего времени
(нормальная продолжительность рабочего дня, ненормированный рабочий день, неполная рабочая неделя, неполный рабочий день)

При нормальной продолжительности рабочего времени устанавливается 40-часовая рабочая неделя с пятью рабочими днями и выходными в субботу и воскресенье. Время начала и окончания ежедневной работы устанавливается правилами внутреннего трудового распорядка администрации города Магнитогорска.
13. Муниципальному служащему предоставляются:
1) ежегодный основной оплачиваемый отпуск продолжительностью 30 календарных дней;
2) ежегодный дополнительный оплачиваемый отпуск за выслугу лет в соответствии с Законом Челябинской области.

Ежегодные основной и дополнительный оплачиваемые отпуска суммируются и могут предоставляться по частям. При этом продолжительность одной из частей отпуска не может быть менее 14 календарных дней. Ежегодный оплачиваемый отпуск предоставляется в соответствии с графиком отпусков.

6. Иные условия трудового договора

14. Муниципальный служащий подлежит обязательному социальному страхованию, предусмотренному законодательством Российской Федерации.
15. Муниципальному служащему предоставляются гарантии, предусмотренные Трудовым кодексом Российской Федерации, Федеральным законом, Законом Челябинской области и Уставом города Магнитогорска.

7. Ответственность сторон трудового договора.
Изменение и дополнение трудового договора.
Расторжение трудового договора

16. Работодатель и Муниципальный служащий несут ответственность за неисполнение или ненадлежащее исполнение взятых на себя обязанностей в соответствии с действующим законодательством, настоящим трудовым договором.
17. Запрещается требовать от Муниципального служащего исполнения должностных обязанностей, не установленных настоящим трудовым договором и должностной инструкцией Муниципального служащего.
18. Изменение условий трудового договора, в том числе перевод на другую работу, допускается только по соглашению сторон трудового договора, за исключением случаев, предусмотренных Трудовым кодексом Российской Федерации.

О предстоящих изменениях условий трудового договора в связи с изменением организационных условий труда Работодатель обязан уведомить Муниципального служащего в письменной форме не позднее, чем за два месяца, если иное не предусмотрено Трудовым кодексом Российской Федерации.
19. Соглашение об изменении условий трудового договора заключается в письменной форме.
20. Настоящий трудовой договор может быть расторгнут по основаниям, предусмотренным Трудовым кодексом Российской Федерации и статьей 19 Федерального закона.

8. Разрешение споров и разногласий

21. Споры, возникающие в связи с исполнением настоящего трудового договора, рассматриваются и разрешаются в порядке, установленном законодательством Российской Федерации.

9. Прочие условия

22. Настоящий трудовой договор составлен в двух экземплярах. Один экземпляр хранится Работодателем в личном деле Муниципального служащего, второй - у Муниципального служащего. Оба экземпляра имеют одинаковую юридическую силу.

10. Реквизиты сторон

Работодатель:
_____ _____
(наименование должности руководителя) (подпись)
(инициалы, фамилия)
« » 20 года
Адрес: Ленина пр., д. 72, г. Магнитогорск, Челябинская область, 455044.
ИНН/КПП: 7446011940/741401001

Муниципальный служащий:

« » 20_года		¬¬¬¬¬_____ _____
	(подпись)	(фамилия, имя, отчество)
Адрес регистрации по месту жительства		
Номер телефона		
Паспорт		
	(№, кем, когда выдан)	
ИНН		
Страховое свидетельство пенсионного фонда		

Согласовано:

Один экземпляр трудового договора получил(а):

Начальник управления муниципальной службы администрации города В. Н. СЫЧЕВ

**Приложение № 2
к постановлению администрации города
от 16.11.2015 № 15214-П**

СОСТАВ КОНКУРСНОЙ КОМИССИИ

Грищенко О.В.	- председатель конкурсной комиссии, заместитель главы города
Терентьев Д.Н.	- заместитель председателя конкурсной комиссии, начальник управления капитального строительства и благоустройства администрации города
Члены комиссии:	
Бездольнов Ю.А.	- заместитель начальника управления муниципальной службы администрации города
Лозовой В.Н.	- начальник управления по безопасности и взаимодействию с правоохранительными органами администрации города
Маткина О.В.	- секретарь конкурсной комиссии, главный специалист отдела кадров управления муниципальной службы администрации города
Шевкун О.А.	- начальник отдела правовых экспертиз, систематизации муниципальных правовых актов, договорной работы правового управления администрации города

Начальник управления муниципальной службы администрации города В. Н. СЫЧЕВ

**АДМИНИСТРАЦИЯ ГОРОДА МАГНИТОГОРСКА
ЧЕЛЯБИНСКОЙ ОБЛАСТИ
ПОСТАНОВЛЕНИЕ**

17.11.2015 №15215-П

Об утверждении Административного регламента предоставления администрацией города Магнитогорска муниципальной услуги по принятию решения о перераспределении земельных участков, находящихся в государственной или муниципальной собственности, между собой

В соответствии с Земельным кодексом Российской Федерации, Федеральным законом «Об общих принципах организации местного самоуправления», руководствуясь Уставом города Магнитогорска,

ПОСТАНОВЛЯЮ:
1. Утвердить Административный регламент предоставления администрацией города Магнитогорска муниципальной услуги по принятию решения о перераспределении земельных участков, находящихся в государственной или муниципальной собственности, между собой (приложение № 1).
2. Утвердить блок-схему, отражающую административные процедуры при предоставлении администрацией города Магнитогорска муниципальной услуги по принятию решения о перераспределении земельных участков, находящихся в государственной или муниципальной собственности, между собой (приложение № 2).
3. Муниципальному автономному учреждению «Многофункциональный центр по предоставлению государственных и муниципальных услуг города Магнитогорска» (Шепель А.Н.) информировать население о порядке предоставления муниципальной услуги.
4. Настоящее постановление вступает в силу после его официального опубликования.
5. Службе внешних связей и молодежной политики администрации города (Рязанова О.М.) опубликовать настоящее постановление в средствах массовой информации в течение 5 (пяти) рабочих дней.
6. Контроль исполнения настоящего постановления возложить на заместителя главы города Измалкова В.А.

Исполняющий обязанности главы города В. Н. НИЖЕГОРОДЦЕВ

**Приложение №1
к постановлению администрации города
от 17.11.2015№15215-П**

Административный регламент предоставления администрацией города Магнитогорска муниципальной услуги по принятию решения о перераспределении земельных участков, находящихся в государственной или муниципальной собственности, между собой.

1. ОБЩИЕ ПОЛОЖЕНИЯ

1. Административный регламент предоставления администрацией города Магнитогорска муниципальной услуги по принятию решения о перераспределении земельных участков, находящихся в государственной или муниципальной собственности, между собой (далее - Административный регламент), определяет общие положения, стандарт предоставления муниципальной услуги, состав, последовательность и сроки выполнения административных процедур, требования к порядку их выполнения, в том числе особенности предоставления муниципальной услуги в многофункциональном центре, формы контроля за исполнением Административного регламента, досудебный (внесудебный) порядок обжалования решений и действий (бездействия) органа, предоставляющего муниципальную услугу, а также должностных лиц или муниципальных служащих.

Административный регламент разработан для случаев перераспределения земельных участков, которые находятся в государственной или муниципальной собственности и, право распоряжения которыми, принадлежит администрации города Магнитогорска; все земельные участки, которые находятся в государственной или муниципальной собственности и перераспределение между которыми осуществляется, предоставлены на одном виде права одному и тому же лицу.

Административный регламент разработан в соответствии с требованиями Федерального закона «Об организации предоставления государственных и муниципальных услуг».

2. Заявителями муниципальной услуги по принятию решения о перераспределении земельных участков, находящихся в государственной или муниципальной собственности, между собой являются граждане (физические лица) и юридические лица, владеющие и (или) пользующиеся земельными участками на праве аренды, безвозмездного пользования, постоянного (бессрочного) пользования, пожизненного наследуемого владения (далее - заявители).

От имени заявителей заявление и документы, необходимые для предоставления муниципальной услуги, могут быть предоставлены представителями заявителей, действующими в силу полномочий, основанных на доверенности, иных законных основаниях.

Заявление и документы, необходимые для предоставления муниципальной услуги, могут быть представлены заявителем:
1) на бумажных носителях путем непосредственного личного обращения в Администрацию города (г. Магнитогорск, просп. Ленина, 72, каб.151), либо в муниципальное автономное учреждение «Многофункциональный центр по предоставлению государственных и муниципальных услуг города Магнитогорска» по следующим адресам:
МФЦ № 1 – г. Магнитогорск, пр. К. Маркса, 79;
МФЦ № 2 – г. Магнитогорск, ул. Суворова, 123;
МФЦ № 3 – г. Магнитогорск, пр. Сиреневый, 16/1;
МФЦ № 4 – г. Магнитогорск, ул. Маяковского, 19/3;
МФЦ № 5 – г. Магнитогорск, ул. Комсомольская, 38;
2) на бумажных носителях почтовым отправлением по адресу: 455044, Российская Федерация, Челябинская область, город Магнитогорск, проспект Карла Маркса, дом 79, МАУ «МФЦ».
3) в форме электронных документов в порядке, установленном Правительством Российской Федерации.
3. Заявитель вправе отозвать заявление о предоставлении муниципальной по принятию решения о перераспределении земельных участков, находящихся в государственной или муниципальной собственности, между собой, до момента регистрации документа, являющегося результатом предоставления муниципальной услуги, в администрации города Магнитогорска.

Отзыв заявления осуществляется путем представления заявителем в муниципальное автономное учреждение «Многофункциональный центр по предоставлению государственных и муниципальных услуг города Магнитогорска», либо в Администрацию города, письменного заявления о прекращении делопроизводства и возврате ранее представленных документов (Приложение № 2 к Административному регламенту), либо направления такого заявления на бумажных носителях почтовым отправлением по адресу: 455044, Российская Федерация, Челябинская область, город Магнитогорск, проспект Карла Маркса, дом 79, МАУ «МФЦ», либо в форме электронного документа в порядке, установленном Правительством Российской Федерации.

Прекращение делопроизводства и возврат документов осуществляется в срок не более 5 рабочих дней с момента предоставления заявителем соответствующего заявления.

Положения настоящего пункта не исключают право заявителя подать заявление непосредственно в орган, ответственный за предоставление муниципальной услуги.

2. СТАНДАРТ ПРЕДОСТАВЛЕНИЯ МУНИЦИПАЛЬНОЙ УСЛУГИ

4. Наименование муниципальной услуги: «Принятие решения о перераспределении земельных участков, находящихся в государственной или муниципальной собственности, между собой» (далее - муниципальная услуга).
5. Муниципальная услуга предоставляется администрацией города Магнитогорска (далее - администрация города).

В предоставлении муниципальной услуги участвуют:
1) муниципальное автономное учреждение «Многофункциональный центр по предоставлению государственных и муниципальных услуг города Магнитогорска» (далее - МФЦ) - осуществляет прием заявлений и документов, необходимых для предоставления муниципальной услуги, а также выдачу документов, являющихся результатом предоставления муниципальной услуги; обеспечивает взаимодействие заявителя с администрацией города, а также с органами власти и организациями по вопросам предоставления муниципальной услуги в соответствии с законом; посредством межведомственных запросов запрашивает документы (информацию), необходимые для предоставления муниципальной услуги, в случае если заявителем по собственной инициативе не представлены документы, подлежащие представлению в рамках межведомственного взаимодействия; в случаях предусмотренных настоящим Административным регламентом отказывает в приеме документов, необходимых для предоставления муниципальной услуги; контролирует процедуру и сроки предоставления муниципальной услуги, а также получение заявителем результата предоставления муниципальной услуги в порядке и сроки, установленные Административным регламентом;
2) управление архитектуры и градостроительства администрации города (далее - УАиГ) - осуществляет проверку документов, представленных для предоставления муниципальной услуги, на предмет наличия оснований для предоставления муниципальной услуги или отказа в

предоставлении муниципальной услуги, осуществляет подготовку проекта письма о возврате заявления; проекта решения о перераспределении земельных участков находящихся в государственной или муниципальной собственности, между собой; проекта письма об отказе в перераспределении земельных участков, находящихся в государственной или муниципальной собственности, между собой; внесение информации в информационную базу администрации города о границах земельных участков образуемых в результате перераспределения с учетом сведений кадастрового учета.

3) правовое управление администрации города (далее - ПУ) – осуществляет правовую экспертизу проекта решения о перераспределении земельных участков находящихся в государственной или муниципальной собственности, между собой; проекта письма об отказе в принятии решения о перераспределении земельных участков, находящихся в государственной или муниципальной собственности, между собой на предмет соблюдения норм действующего законодательства;

4) отдел делопроизводства администрации города (далее - ОДП) - оформляет письма о возврате заявления; решение о перераспределении земельных участков находящихся в государственной или муниципальной собственности, между собой, утверждающего схему расположения земельного участка; письма об отказе в принятии решения о перераспределении земельных участков, находящихся в государственной или муниципальной собственности, между собой на бланке утвержденного образца, присваивает реквизиты документам, являющимся результатом предоставления муниципальной услуги.

6. Результатом предоставления муниципальной услуги являются:

- письмо о возврате заявления;
- решение о перераспределении земельных участков, находящихся в государственной или муниципальной собственности, между собой, утверждающего схему расположения земельного участка;
- письмо об отказе в перераспределении земельных участков, находящихся в государственной или муниципальной собственности, между собой.

7. Срок предоставления муниципальной услуги исчисляется со дня поступления заявления и документов, необходимых для предоставления муниципальной услуги, в орган администрации города, ответственный за предоставление муниципальной услуги, и составляет:

- письмо о возврате заявления- 10 дней;
-решение о перераспределении земельных участков, находящихся в государственной или муниципальной собственности, между собой - 30 дней;
-письмо об отказе в принятии решения о перераспределении земельных участков, находящихся в государственной или муниципальной собственности, между собой - 30 дней.

Передача заявления и документов, необходимых для предоставления муниципальной услуги в орган администрации города, ответственный за предоставление муниципальной услуги, осуществляется МФЦ не позднее трех рабочих дней с момента регистрации заявления в программном комплексе АИС МФЦ (далее – АИС МФЦ).

В случае, если заявителем не представлены документы, необходимые для предоставления муниципальной услуги, которые заявитель вправе предоставить по собственной инициативе, и такие документы запрашивались МФЦ в рамках межведомственного взаимодействия, передача заявления и документов, необходимых для предоставления муниципальной услуги, в орган администрации города, ответственный за предоставление муниципальной услуги, осуществляется не позднее 9 рабочих дней с момента регистрации заявления в АИС МФЦ.

8. Правовыми основаниями для предоставления муниципальной услуги являются:

1) Земельный кодекс Российской Федерации;
2) Федеральный закон «Об общих принципах организации местного самоуправления в Российской Федерации»;
3) Федеральный закон «Об организации предоставления государственных и муниципальных услуг»;
4) Федеральный закон «О персональных данных»;
5) Устав города Магнитогорска.

9. Перечень документов, необходимых для предоставления муниципальной услуги

№	Наименование документа	Источник получения документов	Основание
1	Заявление о принятии решения о перераспределении земельных участков (Приложение № 1 к Административному регламенту)	МФЦ (тел. 58-00-91- единый многоканальный телефон), адрес: г. Магнитогорск, пр. К. Маркса, 79 - МФЦ № 1, ул. Суворова, 123 - МФЦ № 2, пр. Сиреневый, 16/1 - МФЦ № 3, ул. Маяковского, 19/3 - МФЦ № 4, ул. Комсомольская, 38 - МФЦ № 5	Статья 39.27 ЗК РФ; п. 2 ст. 4 Федерального закона «Об организации предоставления государственных и муниципальных услуг»
2	Документ, удостоверяющий личность лица, обратившегося с заявлением	Предоставляется заявителем самостоятельно	пункт 1 части 6 статьи 7 Федерального закона «Об организации предоставления государственных и муниципальных услуг»
3	Документ, подтверждающий полномочия представителя в случае, если с заявлением обращается представитель заявителя	Предоставляется заявителем самостоятельно	статьи 185, 185.1 Гражданского кодекса Российской Федерации
4	Схема расположения земельных участков на кадастровом плане территории (в случае, если перераспределение земельных участков планируется в соответствии со схемой расположения земельного участка)	Предоставляется заявителем самостоятельно	
5	Правоустанавливающие документы на земельные участки, принадлежащие заявителю, в случае, если сведения о зарегистрированных правах на данный земельный участок отсутствуют в Едином государственном реестре прав на недвижимое имущество и сделок с ним	Предоставляется заявителем самостоятельно	пункт 15 части 6 статьи 7 Федерального закона «Об организации предоставления государственных и муниципальных услуг»
6	Заверенный перевод на русский язык документов о государственной регистрации юридического лица в соответствии с законодательством иностранного государства в случае, если заявителем является иностранное юридическое лицо	Предоставляется заявителем самостоятельно	
Документы, которые заявитель вправе предоставить по собственной инициативе, так как они подлежат представлению в рамках межведомственного взаимодействия			
7	Выписка из Единого государственного реестра прав на недвижимое имущество и сделок с ним о зарегистрированных правах на земельные участки, в отношении которых подано заявление о перераспределении, либо уведомление об отсутствии в ЕГРП запрашиваемых сведений	Управление Росреестра по Челябинской области	
8	выписка из Единого государственного реестра юридических лиц (ЕГРЮЛ) или индивидуальных предпринимателей (ЕГРИП), выданная не более чем за 5 рабочих дней до даты подачи заявления в МФЦ (для заявителей - юридических лиц или индивидуальных предпринимателей)	ФНС России	
9	Кадастровые выписки о земельных участках, в отношении которых подано заявление о перераспределении	Филиал ФГБУ «ФКП Росреестра» по Челябинской области	
Документы, которые заявитель вправе предоставить по собственной инициативе,			
10	Письменное согласие лиц (арендаторов, землепользователей, залогодержателей) в случае, если земельные участки, которые предполагается перераспределить, обременены правами таких лиц		

В заявлении о перераспределении земельных участков указываются:

1) фамилия, имя и (при наличии) отчество, место жительства заявителя, реквизиты документа, удостоверяющего личность заявителя (для гражданина);

2) наименование и место нахождения заявителя (для юридического лица), а также государственный регистрационный номер записи о государственной регистрации юридического лица в едином государственном реестре юридических лиц, идентификационный номер налогоплательщика, за исключением случаев, если заявителем является иностранное юридическое лицо;

3) кадастровый номер земельного участка или кадастровые номера земельных участков, перераспределение которых планируется осуществить;

4) реквизиты утвержденного проекта межевания территории, если перераспределение земельных участков планируется осуществить в соответствии с данным проектом;

5) почтовый адрес и (или) адрес электронной почты для связи с заявителем.

В случае, если заявителем не представлены документы, которые заявитель вправе предоставить по собственной инициативе, так как они подлежат представлению в рамках межведомственного взаимодействия, заявитель должен представить сведения, необходимые и достаточные, для направления межведомственного запроса.

При непосредственном обращении в МФЦ заявителю необходимо предоставить специалисту отдела приема МФЦ оригиналы (для проверки соответствия копий оригиналам документов (за исключением нотариально заверенных)) и копии (для приобщения к учетному делу по заявлению) документов, необходимых для предоставления муниципальной услуги.

10. Перечень оснований для отказа в приеме документов, необходимых для предоставления муниципальной услуги:

1) заявителем не представлены оригиналы документов, необходимых для предоставления муниципальной услуги;

2) заявление и документы содержат подчистки, приписки, зачеркнутые слова и иные не оговоренные исправления, тексты написаны неразборчиво;

3) представленные заявителем документы либо их копии являются нечитаемыми;

4) фамилии, имена, отчества, адреса написаны не полностью;

5) заявление и документы исполнены карандашом;

6) представленные заявителем заявление и документы имеют серьезные повреждения, наличие которых не позволяет однозначно истолковать их содержание.

В случае изменения обстоятельств, послуживших основанием для отказа в приеме документов, необходимых для предоставления муниципальной услуги, заявитель имеет право на неоднократное обращение за получением муниципальной услуги в порядке, установленном настоящим Административным регламентом.

11. Перечень оснований для возврата заявления о перераспределении земельных участков:

1) к заявлению не приложены документы, предусмотренные пунктом 9 Административного регламента (в отношении документов, которые заявитель должен предоставить самостоятельно).

2) заявление подано в иной уполномоченный орган;

3) заявление не соответствует требованиям, предъявляемым к содержанию названного документа указанным в пункте 9 Административного регламента.

12. Решение о перераспределении земельных участков, находящихся в государственной или муниципальной собственности, не может быть принято при наличии хотя бы одного из следующих обстоятельств:

1) осуществляется перераспределение земельных участков, которые находятся в государственной или муниципальной собственности и предоставлены на одном виде права одному и тому же лицу, и отсутствует согласие в письменной форме указанного лица;

2) проектом межевания территории или схемой расположения земельного участка предусматривается перераспределение земельного участка, находящегося в государственной или муниципальной собственности и являющегося предметом аукциона, либо в отношении такого земельного участка принято решение о предварительном согласовании его предоставления, срок действия которого не истек;

3) границы земельного участка, находящегося в государственной или муниципальной собственности, подлежат уточнению в соответствии с Федеральным законом «О государственном кадастре недвижимости»;

4) имеются основания для отказа в утверждении схемы расположения земельного участка, предусмотренные пунктом 16 статьи 11.10 Земельного Кодекса Российской Федерации;

5) проектом межевания территории или схемой расположения земельного участка предусматривается перераспределение земельного участка, который находится в государственной или муниципальной собственности и в отношении которого подано заявление о предоставлении земельного участка и не принято решение об отказе в этом предоставлении.

13. Муниципальная услуга предоставляется бесплатно.

14. Требования к помещениям, в которых предоставляются государственные и муниципальные услуги.

Помещения МФЦ, предназначенные для работы с заявителями, как правило, располагаются на нижних этажах здания и имеют отдельный вход. Помещение оборудуется информационной табличкой (вывеской), содержащей полное наименование «Многофункциональный центр предоставления государственных и муниципальных услуг города Магнитогорска», а также информацию о режиме работы МФЦ.

Вход в помещение МФЦ и выход из него оборудуется соответствующими указателями, а также лестницами с поручнями и пандусами для передвижения детских и инвалидных колясок.

На территории, прилегающей к месторасположению МФЦ оборудуются места для парковки автотранспортных средств.

В помещении оборудуются секторы для информирования, ожидания и приема граждан.

Управление потоком заявителей с целью обеспечения комфортных условий ожидания в секторе ожидания, при наличии технической возможности, осуществляется с использованием программно-аппаратного комплекса «Электронная очередь».

Сектор приема заявителей оборудуется окнами для приема и выдачи документов. Каждое окно оформляется информационными табличками с указанием номера окна, фамилии, имени, отчества и должности специалиста, осуществляющего прием и выдачу документов.

15. Информирование о порядке предоставления государственных и муниципальных услуг, предоставление которых организовано в МФЦ (далее - услуг), осуществляется:

1) непосредственно в помещениях МФЦ на информационных стендах, в раздаточных информационных материалах (брошюры, буклеты, листовки, памятки), при личном консультировании специалистом МФЦ;

2) с использованием средств телефонной связи;

3) с использованием информационно-телекоммуникационных сетей общего пользования, в том числе сети Интернет на официальном сайте администрации города (http://magnitogorsk.ru, далее - сайт администрации города), официальном сайте МФЦ (http://magmfc.ru, далее - сайт МФЦ), Едином портале (ЕПГУ);

4) по письменному обращению либо обращению посредством электронной почты заинтересованных лиц в МФЦ;

5) в средствах массовой информации: публикации в газетах, журналах, выступления по радио, на телевидении;

6) путем издания печатных информационных материалов (брошюр, буклетов, листовок и т.д.);

7) путем изготовления и размещения баннеров;

8) путем размещения стендов, объявлений в помещениях организаций, предоставляющих услуги, которые являются необходимыми и обязательными для предоставления услуг, иных органах и организациях, обращение в которые необходимо для получения муниципальной услуги, в том числе в местах массового скопления людей (например, в почтовых отделениях, отделениях кредитных и банковских организаций).

16. Основными требованиями к информированию о порядке предоставления услуг являются:

1) достоверность и четкость изложения предоставляемой информации о порядке предоставления услуг;

2) удобство и доступность получения информации о порядке предоставления услуг;

3) оперативность предоставления информации о порядке предоставления услуг.

17. На информационных стендах в помещении МФЦ, сайте МФЦ, сайте администрации города, размещается следующая информация:

1) адрес и режим работы МФЦ;

2) перечень услуг, предоставление которых организовано в МФЦ;

3) сроки предоставления услуг;

4) исчерпывающие перечни документов, необходимые для получения услуг, а также предъявляемые к документам требования;

5) извлечения из нормативно-правовых актов, содержащие нормы, регулирующие деятельность по предоставлению услуг;

6) тексты Административных регламентов услуг, предоставление которых организовано в МФЦ, с приложениями (полная версия на сайте МФЦ и сайте администрации города), и извлечения из них на информационных стендах в помещениях МФЦ;

7) блок-схемы, отражающие краткое описание порядка предоставления услуг;

8) образцы оформления заявлений и документов, необходимых для предоставления услуг, а также предъявляемые к ним требования;

9) основания для отказа в приеме документов, необходимых для предоставления услуг;

10) порядок информирования о ходе предоставления услуг;

11) порядок обжалования решений и действий (бездействий) органа, предоставляющего муниципальную услугу, должностного лица органа, предоставляющего муниципальную услугу, либо муниципального служащего;

12) иная информация, связанная с предоставлением услуг, предоставление которых организовано в МФЦ.

18. При ответах на телефонные звонки и устные личные обращения граждан специалисты МФЦ подробно и в вежливой (корректной) форме информируют обратившихся по интересующим их вопросам. Ответ на телефонный звонок должен начинаться с информации о наименовании организации, в которую позвонил гражданин, фамилии, имени, отчестве и должности специалиста, принявшего телефонный звонок. Специалист МФЦ должен принять все необходимые меры для дачи полного и оперативного ответа на поставленные вопросы. Время разговора не должно превышать 10 минут. При невозможности специалиста МФЦ ответить на вопрос немедленно, заинтересованному лицу по телефону в течение двух дней сообщают результат рассмотрения вопроса.

19. При устном личном обращении заинтересованных лиц информирование о порядке предоставления услуг осуществляется специалистом МФЦ в режиме общей очереди либо по предварительной записи.

Предварительная запись может быть осуществлена при обращении заинтересованного лица лично, по телефону, а также, при наличии технической возможности, с использованием программно-аппаратного комплекса «Электронная очередь» (далее - электронная очередь) и сервиса предварительной записи на сайте МФЦ.

Прием лиц, заинтересованных в получении информации по вопросам, связанным с предоставлением услуг, ведется в режиме электронной очереди либо, а в случае отсутствия технической возможности, в режиме живой очереди.

Время ожидания в очереди для получения информации (консультации) о порядке предоставления услуг не должно превышать 15 минут.

В случае если подготовка ответа требует продолжительного времени, специалист МФЦ назначает заинтересованному лицу удобное для него время для получения окончательного и полного ответа на поставленные вопросы.

20. Письменные и электронные обращения заинтересованных лиц (далее – обращения), поступившие в МФЦ, рассматриваются специалистами отдела нормативно-правового обеспечения и контрольно-организационной работы (далее – отдел контроля) МФЦ, с учетом времени подготовки ответа заявителю, в срок, не превышающий 10 рабочих дней с момента регистрации обращения в МФЦ.

Специалист отдела контроля МФЦ осуществляет подготовку ответа на обращение в доступной для восприятия заинтересованного лица форме. Содержание ответа должно максимально полно отражать объем запрашиваемой информации.

В ответе на обращение специалист отдела контроля МФЦ указывает свою должность, фамилию, имя и отчество, а также номер телефона для справок.

В случае если поставленные в обращении вопросы не входят в компетенцию МФЦ обращение направляется с сопроводительным письмом в соответствующий орган (организацию), в компетенцию которых входит решение поставленных в обращении вопросов в течение 7 дней со дня регистрации обращения в МФЦ, о чем лицо, направившее обращение в МФЦ, уведомляется письменно (при поступлении в МФЦ письменного обращения) либо посредством электронной почты (при поступлении в МФЦ электронного обращения).

21. Информирование специалистами МФЦ при обращении заинтересованных лиц лично, с использованием средств телефонной связи, письменно либо посредством электронной почты осуществляется по следующим вопросам:

1) адрес и режим работы МФЦ;

2) перечень услуг, предоставление которых организовано в МФЦ;

3) сроки предоставления услуг;

4) перечень документов, необходимых для предоставления услуг, а также предъявляемые к документам требования;

5) порядок и способы оформления заявлений и документов, необходимых для предоставления услуг, а также предъявляемые к ним требования;

6) способы подачи заявлений и документов, необходимых для предоставления услуг, а также предъявляемые к ним требования;

7) основания для отказа в приеме документов, необходимых для предоставления услуг;

8) порядок информирования о ходе предоставления услуг;

9) порядок обжалования решений и действий (бездействия) органа, предоставляющего муниципальную услугу, должностного лица органа, предоставляющего муниципальную услугу либо муниципального служащего.

22. Показатели доступности муниципальной услуги:

- возможность получения в удобной для заявителя форме информации о порядке предоставления муниципальной услуги, в том числе с использованием информационно-коммуникационных технологий;
- возможность получения заявителем муниципальной услуги по принципу «одного окна».

23. Показатели качества предоставления муниципальной услуги:

- соблюдение порядка и срока предоставления муниципальной услуги, установленных настоящим Административным регламентом;
- отсутствие или наличие жалоб на решения, действия (бездействие) органа, предоставляющего муниципальную услугу, должностного лица органа, предоставляющего муниципальную услугу, либо муниципального служащего.

3. СОСТАВ, ПОСЛЕДОВАТЕЛЬНОСТЬ И СРОКИ ВЫПОЛНЕНИЯ АДМИНИСТРАТИВНЫХ ПРОЦЕДУР

24. Регистрация заявления о предоставлении муниципальной услуги осуществляется в отделе приема и выдачи документов (далее - отдел приема) МФЦ.

Основанием для начала выполнения административной процедуры по регистрации заявления о предоставлении муниципальной услуги является:

1) поступление в МФЦ на бумажных носителях заявления и документов, необходимых для предоставления муниципальной услуги, направленных заявителем посредством почтового отправления в МФЦ по адресу: 455044, Российская Федерация, Челябинская область, город Магнитогорск, проспект Карла Маркса, дом 79.

Регистрация заявления и документов, необходимых для предоставления муниципальной услуги, направленных заявителем в МФЦ почтовым отправлением, осуществляется в АИС МФЦ специалистом отдела приема МФЦ не позднее 1 рабочего дня с момента регистрации заявления в журнале входящей корреспонденции секретарем руководителя МФЦ.

В случае направления заявителем в МФЦ заявления и документов, необходимых для предоставления муниципальной услуги, на бумажных носителях почтовым отправлением, расписка в получении документов направляется заявителю по почте по адресу, указанному в заявлении, заказным письмом с уведомлением.

Регистрация заявления, передача заявления о предоставлении муниципальной услуги с представленными заявителем документами в отдел контроля МФЦ осуществляется специалистом отдела приема МФЦ в порядке, установленном пунктом 25 Административного регламента.

Выполнение последующих административных процедур при предоставлении муниципальной услуги осуществляется в порядке, предусмотренном настоящим Административным регламентом;

2) предоставление заявителем заявления и документов, необходимых для предоставления муниципальной услуги, на бумажных носителях путем непосредственного личного обращения в МФЦ.

При непосредственном личном обращении заявителя в МФЦ регистрация заявления о предоставлении муниципальной услуги осуществляется в присутствии заявителя в день обращения.

Прием заявителей ведется в порядке электронной очереди либо, в случае отсутствия технической возможности, в порядке живой очереди.

Время ожидания в очереди для подачи документов, необходимых для предоставления муниципальной услуги, в том числе получения документов, являющихся результатом предоставления муниципальных услуг, не должно превышать 15 минут.

25. При непосредственном личном обращении заявителя с заявлением и документами, необходимыми для предоставления муниципальной услуги, специалист отдела приема МФЦ:

1) устанавливает личность лица, обратившегося с заявлением, в том числе проверяет документ, удостоверяющий личность и документ, подтверждающий полномочия представителя заявителя (в случае обращения представителя) на соответствие требованиям законодательства.

Регистрация заявления и документов, представленных заявителем для получения муниципальной услуги, не допускается в случае отсутствия у заявителя документа, удостоверяющего личность – паспорта гражданина РФ или иного документа, удостоверяющего личность в соответствии с законодательством Российской Федерации, либо при отказе заявителя предъявить специалисту отдела приема МФЦ указанный документ.

2) проводит первичную проверку представленных документов на предмет соответствия требованиям законодательства, удостоверяясь, что:

- копии документов, представленные заявителем непосредственно в отдел приема МФЦ, соответствуют подлинным экземплярам документов, выполняет на них надпись об их соответствии подлинным экземплярам, заверяет своей подписью с указанием даты заверения, должности, фамилии и инициалов. Соответствие копий документов подлинным экземплярам документов также удостоверяется подписью заявителя;
- отсутствуют основания для отказа в приеме документов, необходимых для предоставления муниципальной услуги, установленные пунктом 10 Административного регламента.

При наличии оснований для отказа в приеме документов, необходимых для предоставления муниципальной услуги, установленных пунктом 10 Административного регламента, специалист отдела приема МФЦ в устной форме уведомляет заявителя о наличии оснований для отказа в приеме документов, необходимых для предоставления муниципальной услуги, и разъясняет действия, которые необходимо выполнить заявителю для устранения причин, являющихся основанием для такого отказа. В случае отказа заявителя устранить причины, являющиеся основанием для отказа в приеме документов, необходимых для предоставления муниципальной услуги, специалист отдела приема МФЦ принимает заявление и представленные документы. В этом случае заявителем составляется расписка об ознакомлении с основаниями для отказа в приеме документов (либо специалистом отдела приема составляются письменные замечания к представленному пакету документов), которая приобщается к заявлению;

3) регистрирует поступившее заявление в АИС МФЦ и выдает заявителю расписку в получении документов, содержащую:

- перечень представленных заявителем документов с указанием их наименования, реквизитов;
- количество экземпляров каждого из представленных документов (подлинных экземпляров и их копий), а также количество листов в каждом экземпляре документа;
- регистрационный номер и дату регистрации заявления;
- срок окончания предоставления муниципальной услуги.

В случае, если заявление и документы, необходимые для предоставления муниципальной услуги, представлены заявителем посредством почтового отправления, расписка в получении документов вместе с заявлением и представленными заявителем документами передается в отдел контроля МФЦ.

Заявления с прилагаемыми документами передаются специалистом отдела приема МФЦ по реестру в отдел контроля МФЦ через курьера не позднее 1 рабочего дня, следующего за днем регистрации данных заявлений в АИС МФЦ.

26. Проверка заявления и представленных заявителем документов на предмет отсутствия оснований для отказа в приеме документов, необходимых для предоставления муниципальной услуги, направление межведомственных запросов (в случае, если заявителем по собственной инициативе не представлены документы, подлежащие представлению в рамках межведомственного взаимодействия), формирование и передача учетного дела по заявлению в орган администрации города, ответственный за предоставление муниципальной услуги.

Основанием для начала административной процедуры является принятие заявления с приложенными документами из отдела приема МФЦ в отделе контроля МФЦ.

В случае, если заявление и документы, необходимые для предоставления муниципальной услуги, представлены заявителем посредством почтового отправления, специалист отдела контроля МФЦ передает расписку в получении документов для направления заявителю по почте секретарю руководителя МФЦ;

Специалист отдела контроля МФЦ осуществляет проверку заявления и представленных заявителем документов на предмет отсутствия оснований для отказа в приеме документов, необходимых для предоставления муниципальной услуги, установленных пунктом 10 Административного регламента.

При наличии оснований для отказа в приеме документов, необходимых для предоставления муниципальной услуги, установленных пунктом 10 Административного регламента, специалист отдела контроля МФЦ осуществляет подготовку письменного мотивированного отказа в приеме документов, необходимых для предоставления муниципальной услуги не позднее 4 рабочих дней с момента регистрации заявления в АИС МФЦ.

Письменный мотивированный отказ в приеме документов оформляется на бланке письма администрации города за подписью руководителя МФЦ и должен содержать причины, послужившие основанием для отказа, ссылку на соответствующие положения Административного регламента, иных нормативных правовых актов, регулирующих предоставление данной муниципальной услуги, а также предлагаемые действия, которые заявителю необходимо совершить для устранения причин отказа.

Письменный мотивированный отказ в приеме документов с приложенными документами направляется специалистом отдела контроля МФЦ по реестру в отдел приема МФЦ для выдачи заявителю, заявление снимается с контроля.

Выдача документов, ранее представленных заявителем, в случае отказа в приеме документов, осуществляется в порядке, установленном подпунктом 4 пункта 34 Административного регламента.

В случае если заявителем по собственной инициативе не представлены документы, предусмотренные подпунктами 7, 8, 9 пункта 9 Административного регламента, такие документы (информация) запрашиваются специалистом отдела контроля МФЦ в рамках межведомственного информационного взаимодействия.

В соответствии с частью 3 статьи 7.2 Федерального закона «Об организации предоставления государственных и муниципальных услуг» срок подготовки и направления ответа на межведомственный запрос о предоставлении документов (информации), необходимых для предоставления муниципальной услуги, не может превышать пять рабочих дней со дня поступления межведомственного запроса в орган или организацию, предоставляющие такие документы или информацию.

Учетное дело по заявлению передается специалистом отдела контроля МФЦ в орган, ответственный за предоставление муниципальной услуги, по реестру через курьера МФЦ не позднее 3 рабочих дней с момента регистрации заявления в АИС МФЦ либо не позднее 9 рабочих дней с момента регистрации заявления в АИС МФЦ в случае, если заявителем не были представлены документы, необходимые для предоставления муниципальной услуги, которые заявитель вправе предоставить по собственной инициативе, и такие документы запрашивались МФЦ в рамках межведомственного взаимодействия.

27. Принятие учетного дела по заявлению в органе, ответственном за предоставление муниципальной услуги. Проверка документов на предмет отсутствия оснований для отказа в предоставлении муниципальной услуги.

Основанием для начала административной процедуры является получение ответственным специалистом УАиГ учетного дела по заявлению от курьера МФЦ.

Ответственный специалист УАиГ фиксирует в контрольном листе и в электронной карточке документа время принятия и передачи учетного дела по заявлению, а также свои фамилию, имя, отчество, после чего передает учетное дело по заявлению исполнителю УАиГ (далее - исполнитель услуги).

28. Подготовка итогового документа по муниципальной услуге.

Исполнитель услуги фиксирует в контрольном листе и электронной карточке документа время приема учетного дела по заявлению.

Исполнитель услуги в течение 2 рабочих дней осуществляет проверку документов, представленных для предоставления муниципальной услуги, на предмет отсутствия оснований для возврата заявления, и в случае наличия таких оснований подготавливает проект письма администрации города о возврате заявления. В случае отсутствия оснований для возврата заявления заявителю, исполнитель услуги в течение 3 рабочих дней проводит мероприятия по внесению информации о границах участков, образуемых в результате перераспределения, в информационную базу администрации города ГИС ИНГЕО, в течение 5 рабочих дней проводит анализ представленной заявителем схемы расположения земельного участка на предмет соответствия установленным требованиям, в том числе:

- проводит сверку формируемых границ земельного участка с границами смежных земельных участков, границами утвержденных красных линий и границами естественных и искусственных объектов, проверяет наличие в отношении формируемого земельного участка прав третьих лиц, наличие ограничений формируемого земельного участка,
- проверяет местоположение и размер земельного участка, вид разрешенного использования на соответствие требованиям Правил землепользования и застройки г. Магнитогорска;
- проверяет расположение формируемого земельного участка в охранной зоне инженерных коммуникаций;

По результатам рассмотрения заявления о перераспределении земельных участков исполнитель подготавливает один из проектов:

- решения о перераспределении земельных участков, находящихся в государственной или муниципальной собственности, между собой.
- письма об отказе в принятии решения о перераспределении земельных участков, находящихся в государственной или муниципальной собственности, между собой.

29. Проект письма администрации города о возврате заявления (далее – письмо о возврате) и согласование проекта письма о возврате с начальником УАиГ подготавливается исполнителем услуги в течение 1 рабочего дня, после чего учетное дело по заявлению передается исполнителем услуги заместителю главы города для рассмотрения и согласования.

Согласование проекта письма о возврате заместителем главы города осуществляется в течение 1 рабочего дня.

Исполнитель услуги фиксирует в контрольном листе и электронной карточке документа время передачи учетного дела по заявлению с приложенным согласованным проектом письма о возврате, после чего передает документы в ОДП.

Оформление письма о возврате на бланке администрации города утвержденного образца, подписание уполномоченным лицом, присвоение реквизитов в ОДП осуществляются в течение 3 рабочих дней.

В день поступления учетного дела из ОДП ответственный специалист УАиГ фиксирует в электронной карточке документа реквизиты письма о возврате, после чего осуществляет списание заявления в дело и передачу письма по реестру через курьера в МФЦ в течение 1 рабочего дня.

30. Проект решения администрации города о перераспределении земельных участков, находящихся в государственной или муниципальной собственности, между собой (далее – решение о перераспределении), подготавливается исполнителем услуги в течение 2 рабочих дней, после чего учетное дело по заявлению передается исполнителем услуги секретарю начальника УАиГ.

В случае, если перераспределение земельных участков, находящихся в государственной или муниципальной собственности, планируется в соответствии со схемой расположения земельного участка, данная схема является обязательным приложением к решению. При этом данная схема утверждается указанным решением о перераспределении.

Согласование проекта решения о перераспределении с начальником УАиГ осуществляется в течение 1 рабочего дня.

Исполнитель услуги фиксирует в контрольном листе и электронной карточке документа время передачи учетного дела по заявлению с приложенным проектом решения о перераспределении, после чего передает документы в ПУ для рассмотрения и согласования.

Согласование проекта решения о перераспределении с начальником ПУ осуществляется в течение 3 рабочих дней.

Исполнитель услуги фиксирует в контрольном листе и электронной карточке документа время передачи учетного дела по заявлению с приложенным проектом решения о перераспределении, после чего передает документы заместителю главы города для рассмотрения и согласования.

Согласование проекта решения о перераспределении заместителем главы города осуществляется в течение 1 рабочего дня.

Исполнитель услуги фиксирует в контрольном листе и электронной карточке документа время передачи учетного дела по заявлению с приложенным согласованным проектом решения о перераспределении, после чего передает документы в ОДП.

Оформление решения о перераспределении на бланке администрации города утвержденного образца, подписание главой города (уполномоченным лицом), присвоение реквизитов в ОДП осуществляются в течение 3 рабочих дней.

Передача решения о перераспределении из ОДП в МФЦ для выдачи заявителю осуществляется по реестру через курьера в МФЦ в течение 1 рабочего дня.

В день поступления учетного дела по заявлению из ОДП ответственный специалист УАиГ

фиксирует в электронной карточке документа реквизиты решения о перераспределении, после чего осуществляет списание заявления в дело.

31. Проект письма администрации города об отказе в принятии решения о перераспределении земельных участков, находящихся в государственной или муниципальной собственности, между собой (далее - письмо об отказе в принятии решения) подготавливается исполнителем услуги в течение 2 рабочих дней, после чего учетное дело по заявлению передается исполнителем услуги секретарю начальника УАиГ.

Согласование проекта письма об отказе в принятии решения с начальником УАиГ осуществляется в течение 1 рабочего дня.

Исполнитель услуги фиксирует в контрольном листе и электронной карточке документа время передачи учетного дела по заявлению с приложенным проектом письма об отказе в принятии решения, после чего передает документы в ПУ для рассмотрения и согласования.

Согласование проекта письма об отказе в принятии решения с начальником ПУ осуществляется в течение 3 рабочего дня.

Исполнитель услуги фиксирует в контрольном листе и электронной карточке документа время передачи учетного дела по заявлению с приложенным проектом письма об отказе в принятии решения , после чего передает документы заместителю главы города для рассмотрения и согласования.

Согласование проект письма об отказе в принятии решения заместителем главы города осуществляется в течение 1 рабочего дня.

Исполнитель услуги фиксирует в контрольном листе и электронной карточке документа время передачи учетного дела по заявлению с приложенным согласованным проектом письма об отказе в принятии решения, после чего передает документы в ОДП.

Оформление письма об отказе в принятии решения на бланке администрации города утвержденного образца, подписание уполномоченным лицом, присвоение реквизитов в ОДП осуществляются в течение 3 дней.

В день поступления учетного дела из ОДП ответственный специалист УАиГ фиксирует в электронной карточке документа реквизиты письма об отказе в принятии решения, после чего осуществляет списание заявления в дело и передачу письма через курьера в МФЦ по реестру в течение 1 рабочего дня.

32. Лицо, по заявлению которого принято решение о перераспределении земельных участков, находящихся в государственной или муниципальной собственности, между собой, утверждающее схему расположения земельного участка, обеспечивает выполнение кадастровых работ в целях государственного кадастрового учета земельных участков, которые образуются в результате перераспределения.

33. Принятие и регистрация итоговых документов в отделе контроля МФЦ, передача в отдел приема МФЦ для выдачи заявителю.

Основанием для начала административной процедуры является получение специалистом отдела контроля МФЦ итоговых документов от курьера МФЦ.

Специалист отдела контроля МФЦ:

1) принимает от курьера МФЦ итоговые документы, о чем делается отметка в электронной карточке документа и акте приема-передачи (реестре итоговых документов, поступивших из администрации города), сохранность реестра обеспечивается специалистом отдела контроля МФЦ;

2) проверяет наличие реквизитов итоговых документов в электронной карточке документа, фиксирует дату поступления итоговых документов из администрации города, снимает заявление с контроля.

В случае поступления некомплектных итоговых документов специалист отдела контроля МФЦ незамедлительно принимает меры для доукомплектования итоговых документов либо устранения других выявленных замечаний;

3) распечатывает информацию о передаваемых в отдел приема МФЦ итоговых документах из электронного журнала (реестр) в двух экземплярах, указывает должность, фамилию, инициалы, дату и время составления реестра, удостоверяет реестр своей подписью.

Один экземпляр реестра с итоговыми документами передает через курьера МФЦ в отдел приема МФЦ. Сохранность реестра обеспечивается специалистом отдела приема МФЦ.

Второй - с отметкой о принятии итоговых документов специалистом отдела приема МФЦ, возвращается через курьера МФЦ специалисту отдела контроля МФЦ не позднее 1 рабочего дня, следующего за днем направления документов в отдел приема МФЦ, сохранность реестра обеспечивается специалистом отдела контроля МФЦ;

4) передает по реестру итоговые документы через курьера МФЦ в отдел приема МФЦ.

Результатом выполнения административной процедуры является передача итоговых документов специалистом отдела контроля МФЦ через курьера в отдел приема МФЦ.

Принятие и регистрация итоговых документов в отделе контроля МФЦ, передача в отдел приема МФЦ осуществляется не позднее 1 рабочего дня, следующего за днем поступления документов из органа администрации города, ответственного за предоставление муниципальной услуги.

34. Основанием для начала административной процедуры информирования заявителя о результате предоставления муниципальной услуги, а также выдачи итоговых документов заявителю в МФЦ, является принятие специалистом отдела приема МФЦ итоговых документов по реестру от курьера МФЦ.

Специалист отдела приема МФЦ:

1) принимает от курьера МФЦ по реестру итоговые документы, осуществляет сверку поступивших и указанных в реестре документов, указывает свои должность, фамилию, инициалы, дату и время их принятия в реестре и электронной карточке документа, один экземпляр реестра возвращает курьеру МФЦ;

2) сканирует итоговые документы в электронной карточке документа;

3) уведомляет заявителя о готовности и возможности получения итоговых документов по телефону, указанному в заявлении посредством телефонной связи, в том числе с использованием автоматизированной системы оповещения по цифровым каналам связи не позднее 1 рабочего дня, следующего за днем поступления итоговых документов в отдел приема МФЦ;

4) в день обращения заявителя за получением итоговых документов при предъявлении им документа, удостоверяющего личность; документа, подтверждающего полномочия представителя заявителя (в случае если за получением итогового документа обратился представитель заявителя), фиксирует в журнале выдачи итоговых документов реквизиты и количество экземпляров итоговых документов, инициалы, фамилию заявителя (представителя заявителя), данные документа, подтверждающего полномочия представителя заявителя и (или) документа, удостоверяющего личность.

Факт получения итоговых документов удостоверяется в журнале выдачи итоговых документов личной подписью заявителя (представителя заявителя).

Время ожидания в очереди для выдачи итогового документа по заявлению о предоставлении муниципальной услуги не должно превышать 15 минут.

В случае если итоговые документы не получены заявителем по истечении 30 дней со дня их поступления в МФЦ, специалист отдела приема МФЦ повторно уведомляет заявителя в порядке, предусмотренном подпунктом 3 настоящего пункта, о готовности и возможности получения итоговых документов.

Сохранность итоговых документов невостребованных заявителем обеспечивается специалистами отдела приема МФЦ.

В случае не получения заявителем итоговых документов по истечении 90 дней со дня поступления итоговых документов из администрации города в МФЦ, специалист отдела приема МФЦ возвращает с сопроводительным письмом за подписью руководителя МФЦ итоговые документы в орган, ответственный за предоставление муниципальной услуги, для принятия соответствующих мер.

35. В случае выявления заявителем опечаток и (или) ошибок в полученных заявителем документах, являющихся результатом предоставления муниципальной услуги, заявитель вправе представить в МФЦ письменное заявление об исправлении таких опечаток и (или) ошибок (далее - заявление об исправлении опечаток и (или) ошибок, (Приложение № 3 к Административному регламенту).

Исправление опечаток и (или) ошибок в документах, являющихся результатом предоставления муниципальной услуги, осуществляется органом администрации города, ответственным за предоставление муниципальной услуги.

Передача заявления об исправлении опечаток и (или) ошибок в орган администрации города, ответственный за предоставление муниципальной услуги, осуществляется в течение 1 рабочего дня с момента его регистрации в МФЦ.

Проверка указанных в заявлении сведений, исправление опечаток и (или) ошибок в документах, являющихся результатом предоставления муниципальной услуги, осуществляется органом администрации города, ответственным за предоставление муниципальной услуги.

В случае, если указанные в заявлении сведения изменяют содержание документов, являющихся результатом предоставления муниципальной услуги, исполнитель органа администрации города, ответственного за предоставление муниципальной услуги, осуществляет подготовку письменного мотивированного отказа в исправлении таких документов за подписью заместителя главы города.

Проверка указанных в заявлении сведений, исправление опечаток и (или) ошибок либо подготовка письменного мотивированного отказа в исправлении документов, являющихся результатом предоставления муниципальной услуги, передача итоговых документов по результатам рассмотрения заявления об исправлении опечаток и (или) ошибок в МФЦ, осуществляется органом администрации города, ответственным за предоставление муниципальной услуги в срок, не позднее 5 рабочих дней с момента поступления соответствующего заявления.

Принятие и регистрация документов по результатам рассмотрения заявления об исправлении опечаток и (или) ошибок в МФЦ, а также выполнение иных административных процедур, связанных с их выдачей заявителю, осуществляется в порядке, предусмотренном с пунктами 33, 34 настоящего Административного регламента.

Общий срок выполнения административной процедуры по исправлению опечаток и (или) ошибок без изменения содержания полученных заявителем документов, являющихся результатом предоставления муниципальной услуги, либо отказа в исправлении опечаток и (или) ошибок составляет не более 7 рабочих дней.

4. ФОРМЫ КОНТРОЛЯ ЗА ИСПОЛНЕНИЕМ АДМИНИСТРАТИВНОГО РЕГЛАМЕНТА

36.Текущий контроль за сроками исполнения ответственными должностными лицами положений Административного регламента и иных нормативных правовых актов, устанавливающих требования к предоставлению муниципальной услуги, осуществляется руководителем МФЦ.

Ежедневно, специалист отдела контроля МФЦ осуществляет проверку исполнения сроков выдачи итогового документа. В случае нарушения срока, установленного Административным регламентом, но не более чем на один день, специалист отдела контроля МФЦ отправляет запрос на имя руководителя УАиГ с целью выяснения причин пропуска установленного срока. В случае непринятия мер по устранению нарушения установленного срока предоставления муниципальной услуги, на имя заместителя главы города составляется служебная записка за подписью руководителя МФЦ.

Ежемесячно, до 5 числа месяца, руководители отделов МФЦ представляют руководителю МФЦ информацию о количестве обращений, поступивших за предшествующий месяц, количестве выданных документов, а также не выданных в установленный срок документов с указанием причин задержки и принятых мерах по их устранению.

Ответственность за организацию работы МФЦ возлагается на руководителя МФЦ.

Также текущий контроль за сроками исполнения ответственными должностными лицами положений настоящего Административного регламента и иных нормативных правовых актов, устанавливающих требования к предоставлению муниципальной услуги, осуществляется руководителем УАиГ.

Основными задачами системы контроля является:

- обеспечение своевременного и качественного предоставления муниципальной услуги;
- своевременное выявление отклонений в сроках и качестве предоставления муниципальной услуги;
- выявление и устранение причин и условий, способствующих ненадлежащему предоставлению муниципальной услуги;
- предупреждение неисполнения или ненадлежащего предоставления муниципальной услуги, а также принятие мер по данным фактам.

Специалист МФЦ, осуществляющий прием документов, несет персональную ответственность за соблюдение установленного Административным регламентом порядка приема и регистрации документов, необходимых для предоставления муниципальной услуги.

Специалист УАиГ, осуществляющий рассмотрение заявления и документов, необходимых для предоставления муниципальной услуги, несет персональную ответственность за соблюдение срока и правильность оформления проектов решений и иных документов в соответствии с требованиями Административного регламента и действующего законодательства.

Специалист МФЦ, осуществляющий выдачу документов, являющихся результатом предоставления муниципальной услуги, несет персональную ответственность за соблюдение установленных настоящим Административным регламентом порядка выдачи таких документов.

Периодичность осуществления текущего контроля соблюдения сроков и порядка предоставления муниципальной услуги в соответствии с требованиями настоящего Административного регламента устанавливается руководителем УАиГ.

5. ДОСУДЕБНЫЙ (ВНЕСУДЕБНЫЙ) ПОРЯДОК ОБЖАЛОВАНИЯ РЕШЕНИЙ И ДЕЙСТВИЙ (БЕЗДЕЙСТВИЯ) ОРГАНА, ПРЕДОСТАВЛЯЮЩЕГО МУНИЦИПАЛЬНУЮ УСЛУГУ, А ТАКЖЕ ДОЛЖНОСТНЫХ ЛИЦ ИЛИ МУНИЦИПАЛЬНЫХ СЛУЖАЩИХ

37. Решения и действия (бездействия) органа, предоставляющего муниципальную услугу, а также должностных лиц или муниципальных служащих могут быть обжалованы заявителем в досудебном порядке.

38.Заявитель может обратиться с жалобой в том числе в следующих случаях:

1) нарушение срока регистрации запроса заявителя о предоставлении муниципальной услуги;

2) нарушение срока предоставления муниципальной услуги;

3) требование у заявителя документов, не предусмотренных нормативными правовыми актами Российской Федерации, нормативными правовыми актами субъектов Российской Федерации, муниципальными правовыми актами для предоставления муниципальной услуги;

4) отказ в приеме документов, предоставление которых предусмотрено нормативными правовыми актами Российской Федерации, нормативными правовыми актами субъектов Российской Федерации, муниципальными правовыми актами для предоставления муниципальной услуги, у заявителя;

5) отказ в предоставлении муниципальной услуги, если основания отказа не предусмотрены федеральными законами и принятыми в соответствии с ними иными нормативными правовыми актами Российской Федерации, нормативными правовыми актами субъектов Российской Федерации, муниципальными правовыми актами;

6) затребование с заявителя при предоставлении муниципальной услуги платы, не предусмотренной нормативными правовыми актами Российской Федерации, нормативными правовыми актами субъектов Российской Федерации, муниципальными правовыми актами;

7) отказ органа, предоставляющего муниципальную услугу, должностного лица органа, предоставляющего муниципальную услугу, в исправлении допущенных опечаток и ошибок в выданных в результате предоставления муниципальной услуги документах либо нарушение установленного срока таких исправлений.

39.Общие требования к порядку подачи и рассмотрения жалобы:

1) жалоба подается в письменной форме на бумажном носителе, в электронной форме в орган, предоставляющий муниципальную услугу. Жалобы на решения, принятые руководителем органа, предоставляющего муниципальную услугу, подаются в вышестоящий орган (при его наличии) либо в случае его отсутствия рассматриваются непосредственно руководителем органа, предоставляющего муниципальную услугу;

2) жалоба может быть направлена по почте, через МФЦ, с использованием информационно-телекоммуникационной сети «Интернет», официального сайта органа, предоставляющего муниципальную услугу, единого портала государственных и муниципальных услуг либо регионального портала государственных и муниципальных услуг, а также может быть принята при личном приеме заявителя;

39. Жалоба должна содержать:

1) наименование органа, предоставляющего муниципальную услугу, должностного лица органа, предоставляющего муниципальную услугу, либо муниципального служащего, решения и действия (бездействие) которых обжалуются;

2) фамилию, имя, отчество (последнее - при наличии), сведения о месте жительства заявителя - физического лица либо наименование, сведения о месте нахождения заявителя - юридического лица, а также номер (номера) контактного телефона, адрес (адреса) электронной почты (при наличии) и почтовый адрес, по которым должен быть направлен ответ заявителю;

3) сведения об обжалуемых решениях и действиях (бездействии) органа, предоставляющего муниципальную услугу, должностного лица органа, предоставляющего муниципальную услугу, либо муниципального служащего;

4) доводы, на основании которых заявитель не согласен с решением и действием (бездействием) органа, предоставляющего муниципальную услугу, должностного лица органа, предоставляющего муниципальную услугу, либо муниципального служащего. Заявителем могут быть представлены документы (при наличии), подтверждающие доводы заявителя, либо их копии.

40. Жалоба, поступившая в орган, предоставляющий муниципальную услугу, подлежит рассмотрению должностным лицом, наделенным полномочиями по рассмотрению жалоб, в течение пятнадцати рабочих дней со дня ее регистрации, а в случае обжалования отказа органа, предоставляющего муниципальную услугу, должностного лица органа, предоставляющего муниципальную услугу, в приеме документов у заявителя либо в исправлении допущенных опечаток и ошибок или в случае обжалования нарушения установленного срока таких исправлений - в течение пяти рабочих дней со дня ее регистрации.

41. По результатам рассмотрения жалобы орган, предоставляющий муниципальную услугу, принимает одно из следующих решений:

1) удовлетворяет жалобу, в том числе в форме отмены принятого решения, исправления допущенных органом, предоставляющим муниципальную услугу, опечаток и ошибок в выданных в результате предоставления муниципальной услуги документах, возврата заявителю денежных средств, взимание которых не предусмотрено нормативными правовыми актами Российской Федерации, нормативными правовыми актами субъектов Российской Федерации, муниципальными правовыми актами, а также в иных формах;

2) отказывает в удовлетворении жалобы.

42. Не позднее дня, следующего за днем принятия решения, заявителю в письменной форме и по желанию заявителя в электронной форме направляется мотивированный ответ о результатах рассмотрения жалобы.

В случае установления в ходе или по результатам рассмотрения жалобы признаков состава административного правонарушения или преступления должностное лицо, наделенное полномочиями по рассмотрению жалоб, незамедлительно направляет имеющиеся материалы в органы прокуратуры.

Заявитель вправе обжаловать в суд, арбитражный суд решение, действие (бездействие) органа местного самоуправления, должностного лица, муниципального служащего в порядке, предусмотренном законодательством Российской Федерации.

И.о.начальника управления архитектуры и градостроительства администрации города О. В.ГЛЕБОВА

Приложение № 1
к Административному регламенту

Главе города Магнитогорска _____

от _____
(Ф.И.О. физического лица, индивидуального предпринимателя - заявителя, наименование и организационно-правовая форма юридического лица - заявителя)

Место жительства (для физического лица), место нахождения заявителя (для юридического лица) _____

ФИО лица, действующего от имени заявителя _____
_____

документ, удостоверяющий личность _____ (серия, номер, орган, выдавший документ, дата выдачи)

документ, подтверждающий полномочия представителя _____
_____

ИНН_____ОГРН (ИП)_____

КПП _____

Почтовый адрес: _____

Контактный телефон_____

ЗАЯВЛЕНИЕ

Прошу принять решение о перераспределении земельного участка с кадастровым номером _____, находящегося на праве_____ и земельного участка с кадастровым номером _____ в соответствии с утвержденным постановлением от _____ №_____ администрации города проектом межевания территории (в соответствии со схемой №_____ расположения земельного участка, выполненной _____).

Право _____ на земельный участок с кадастровым номером _____подтверждается _____
_____
_____ _____

Дата Подпись заявителя

Приложение № 2
к Административному регламенту

Главе города Магнитогорска _____
_____

от _____
_____ (Ф.И.О. физического лица, индивидуального предпринимателя, наименование юридического лица - заявителя)

Место жительства (для физического лица), место нахождения заявителя (для юридического лица) _____
_____ФИО лица, действующего от имени заявителя _____
_____

_____
_____

документ, удостоверяющий личность _____
_____
(серия, номер, орган, выдавший документ)

документ, подтверждающий полномочия действовать от имени заявителя
_____

_____
_____

ИНН_____ОГРН (ОГРНИП)_____

Почтовый адрес: _____
_____

ЗАЯВЛЕНИЕ

Прошу прекратить делопроизводство и возвратить ранее представленный пакет документов согласно приложенной расписке в получении документов по заявлению от _____г. № _____ (АИС МФЦ).

_____ _____ _____
(Ф.И.О.) (дата) (подпись)

Приложение № 3
к Административному регламенту

Главе города Магнитогорска _____
_____

от _____
_____ (Ф.И.О. физического лица, индивидуального предпринимателя, наименование юридического лица - заявителя)

Место жительства (для физического лица), место нахождения заявителя (для юридического лица) _____
_____ФИО лица, действующего от имени заявителя _____
_____

_____
_____

документ, удостоверяющий личность _____
_____
(серия, номер, орган, выдавший документ)

документ, подтверждающий полномочия действовать от имени заявителя
_____

_____
_____

ИНН_____ОГРН (ОГРНИП)_____

Почтовый адрес: _____
_____

ЗАЯВЛЕНИЕ

В тексте _____,
(наименование, реквизиты документа, являющегося результатом предоставления муниципальной услуги)

являющегося результатом предоставления муниципальной услуги, по заявлению от _____ № АИС МФЦ _____, допущена опечатка и (или) ошибка, а именно: _____
_____.
(указать где и какая ошибка (опечатка) допущена)

В соответствии с имеющимися в учетном деле по заявлению о предоставлении муниципальной услуги документами (сведениями), прошу исправить допущенную опечатку и (или) ошибку без изменения содержания документа, указав следующее:_____,
(указать правильный вариант)

Приложение: копия документа, являющегося результатом предоставления муниципальной услуги по заявлению.

_____ _____ _____
(Ф.И.О.) (дата) (подпись)

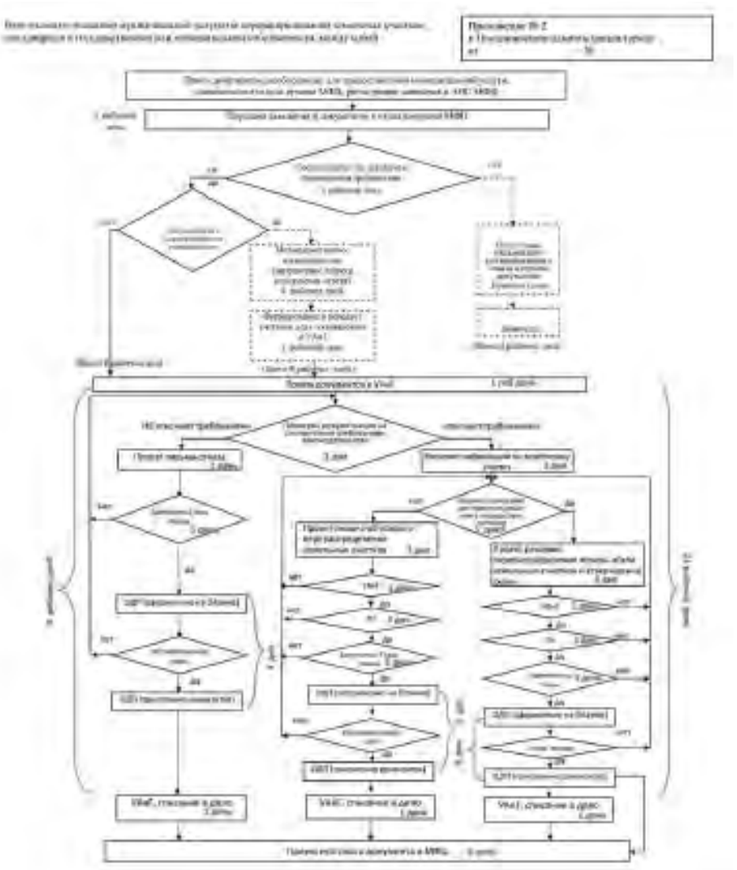

АДМИНИСТРАЦИЯ ГОРОДА МАГНИТОГОРСКА
ЧЕЛЯБИНСКОЙ ОБЛАСТИ
ПОСТАНОВЛЕНИЕ

17.11.2015 **№15216-П**

О внесении изменений в постановление администрации города от 15.11.2012 № 14714-П

В соответствии с Бюджетным кодексом Российской Федерации, Федеральным законом «Об общих принципах организации местного самоуправления в Российской Федерации», Положением о бюджетном процессе в городе Магнитогорске, утвержденным Решением Магнитогорского городского Собрания депутатов от 24 декабря 2013 года № 243, Решением Магнитогорского городского Собрания депутатов от 25 декабря 2014 года № 215 «Об утверждении бюджета города Магнитогорска на 2015 год и плановый период 2016 и 2017 годов», Положением о порядке разработки, утверждения и реализации ведомственных целевых программ, утвержденным постановлением администрации города от 20.06.2011 № 6867-П, руководствуясь Уставом города Магнитогорска,

ПОСТАНОВЛЯЮ:

1. Внести в ведомственную целевую программу «Содержание и ремонт объектов благоустройства города Магнитогорска на 2015- 2017 годы», утвержденную постановлением администрации города от 15.11.2012 № 14714-П (далее - Программа), следующие изменения:

1) раздел «Характеристика мероприятий Программы» Паспорта Программы изложить в следующей редакции:

Характеристика мероприятий Программы	Для реализации мероприятий в 2015-2017 годах необходимо выделение бюджетных средств на: - содержание объектов благоустройства в сумме 640 035,36 тыс. рублей; - целевые субсидии в сумме 10 720,00 тыс. рублей; - обеспечение деятельности по отведению земельных участков на кладбищах для погребения, ведению и хранению архивных книг по захоронению умерших и выполнение функций муниципального заказчика по определению исполнителя работ для содержания мест захоронений в сумме 17 463,84 тыс. рублей; - обеспечение деятельности по осуществлению функций заказчика по качественному исполнению работ по строительству, реконструкции, капитальному ремонту объектов муниципальной собственности и объектов благоустройства, находящихся в муниципальной собственности в сумме 112 600,79 тыс. рублей; - ремонт дорог и прочих объектов благоустройства города в сумме 266 142,70 тыс. рублей.
2) раздел «Сроки реализации» Паспорта Программы изложить в следующей редакции:	
Сроки реализации	2015 год - 533 966,99 тыс. рублей; 2016 год - 256 773,39 тыс. рублей; 2017 год - 256 222,31 тыс. рублей.
3) раздел «Объемы и источники финансирования» Паспорта Программы изложить в следующей редакции:	
Объемы и источники финансирования	Планируемый объем финансирования Программы на 2015-2017 годы составляет - 1 046 962,69 тыс. рублей, в том числе из средств: городского бюджета - 863 940,75 тыс. рублей, в том числе дотация - 64 599,76 тыс. рублей; областного бюджета - 183 021,94 тыс. рублей (в рамках государственной программы Челябинской области «Развитие дорожного хозяйства в Челябинской области на 2015-2022 годы»)

4) приложение № 1 к Программе изложить в новой редакции (приложение №1);
5) приложение № 2 к Программе изложить в новой редакции (приложение №2).

2. Службе внешних связей и молодежной политики администрации города (Рязанова О.М.) опубликовать настоящее постановление в средствах массовой информации.

3. Настоящее постановление вступает в силу после его официального опубликования.

4. Контроль исполнения настоящего постановления возложить на заместителя главы города Грищенко О. В.

Исполняющий обязанности главы города В. Н. НИЖЕГОРОДЦЕВ

Приложение № 1
к постановлению администрации города
от17.11.2015 №15216-П

Приложение № 1
к ведомственной целевой программе «Содержание и ремонт объектов благоустройства города Магнитогорска на 2015-2017 годы»

Перечень и стоимость мероприятий ведомственной целевой программы «Содержание и ремонт объектов благоустройства города Магнитогорска на 2015-2017 годы»

№ п/п	Наименование мероприятий	Вид работ, состав мероприятий	Стоимость работ в действующих ценах всего, (тыс. руб.)	Объемы и источники финансирования по годам, тыс. рублей								
				2015 год			2016 год			2017 год		
				Всего	в том числе:		Всего	в том числе:		Всего	в том числе:	
					МБ	ОБ		МБ	ОБ		МБ	ОБ
1	2	3	4	5	6	7	8	9	10	11	12	13
1	Содержание объектов благоустройства		640 035,36	269 012,26	269 012,26		185 511,55	185 511,55		185 511,55	185 511,55	
	в том числе дотация		54 896,76	54 896,76	54 896,76							
1.1	Содержание дорог и инженерных сооружений на них	текущее содержание	425 144,08	179 777,56	179 777,56		122 683,26	122 683,26		122 683,26	122 683,26	
	в том числе дотация		24 278,35	24 278,35	24 278,35							
1.2	Озеленение	текущее содержание	167 156,41	66 256,41	66 256,41		50 450,00	50 450,00		50 450,00	50 450,00	
	в том числе дотация		20 018,41	20 018,41	20 018,41							
1.3	Текущее содержание памятников истории и культуры	текущее содержание	3 400,00	1 400,00	1 400,00		1 000,00	1 000,00		1 000,00	1 000,00	
	в том числе дотация		400,00	400,00	400,00							
1.4	Текущее содержание городских пляжей	текущее содержание	6 750,00	2 250,00	2 250,00		2 250,00	2 250,00		2 250,00	2 250,00	
1.5	Прочие мероприятия по благоустройству	текущее содержание	30 200,00	16 200,00	16 200,00		7 000,00	7 000,00		7 000,00	7 000,00	
	в том числе дотация		9 200,00	9 200,00	9 200,00							
1.6	Содержание мест захоронения	текущее содержание	7 384,87	3 128,29	3 128,29		2 128,29	2 128,29		2 128,29	2 128,29	
	в том числе дотация		1 000,00	1 000,00	1 000,00							
2	Субсидия на приобретение основных средств, не включаемая в нормативные затраты на выполнение муниципальных работ		10 720,00	10 720,00	10 720,00							
3	Обеспечение деятельности по отведению земельных участков на кладбищах для погребения, ведению и хранению архивных книг по захоронению умерших и выполнение функций муниципального заказчика по определению исполнителя работ для содержания мест захоронений		17 463,84	5 821,28	5 821,28		5 821,28	5 821,28		5 821,28	5 821,28	
4	Обеспечение деятельности по осуществлению функций заказчика по проектированию и качественному исполнению работ по строительству, реконструкции, капитальному ремонту объектов муниципальной собственности и объектов благоустройства, находящихся в муниципальной собственности		112 600,79	40 518,41	40 518,41		36 041,19	36 041,19		36 041,19	36 041,19	
5	Ремонт дорог и прочих объектов благоустройства		266 142,70	207 895,04	24 873,10	183 021,94	29 399,37	29 399,37		28 848,29	28 848,29	
	в том числе дотация		9 703,00	9 703,00	9 703,00							
5.1	Капитальный ремонт перекрестков улично-дорожной сети г.Магнитогорска. Перекресток пр.К.Маркса и ул.Грязнова. Усиление и переустройство инженерных сетей	капитальный ремонт	13 755,88	13 755,88	8,92	13 746,96						
5.2	Капитальный ремонт перекрестков улично-дорожной сети г.Магнитогорска. Перекресток пр.К.Маркса и ул.Грязнова	проектные работы	203,56	203,56	203,56							
		капитальный ремонт - 0,8 км	101 791,06	101 791,06	9,51	101 781,55						
5.3	Замощение трамвайного пути по ул.Грязнова от пр.К.Маркса до пр.Ленина в г.Магнитогорске	капитальный ремонт - 0,44 км	23 316,99	23 316,99	14,87	23 302,12						
5.4	Капитальный ремонт ул.Калмыкова. Устройство тротуара от пр.Сиреневый до южной границы города Магнитогорска (с обустройством автобусных остановок, пешеходных переходов, пешеходных ограждений)	капитальный ремонт - 2,0 км	6 342,45	6 342,45	25,67	6 316,78						
5.5	Ремонт моста Северного перехода	ремонт - - 0,2 км	2 342,66	2 342,66	12,66	2 330,00						
5.6	Капитальный ремонт трамвайного узла на перекрестке пр.К.Маркса - ул.Грязнова	капитальный ремонт	13 114,30	13 114,30	13 114,30							
5.7	Капитальный ремонт перекрестка ул.Зеленая и автодороги вдоль СНТ «Мичурина»	проектные работы	19,99	19,99	19,99							
5.8	Капитальный ремонт наружного освещения улиц г.Магнитогорска	капитальный ремонт	8 343,32	3 343,32	3 343,32		2 500,00	2 500,00		2 500,00	2 500,00	
	в том числе дотация		2 389,10	2 389,10	2 389,10							
5.9	Капитальный ремонт путепровода над ж.д. путями по ул. 9 мая у ОТК ММК	капитальный ремонт - 0,12 км	48 247,66				24 399,37	24 399,37		23 848,29	23 848,29	
5.10	Капитальный ремонт автодороги Центрального перехода через р.Урал от пл.Носова до ул.Зеленцова с замощением трамвайных путей	проектные работы	1 000,00				1 000,00	1 000,00				
		капитальный ремонт - 2,0 км	210,00				210,00	210,00				
5.11	Капитальный ремонт перекрестков улично-дорожной сети г.Магнитогорска. Перекресток ул.Кирова и ул.Магнитная. Усиление и переустройство инженерных сетей	капитальный ремонт	520,00				520,00	520,00				
5.12	Капитальный ремонт перекрестков улично-дорожной сети г.Магнитогорска. Перекресток ул.Кирова и ул.Магнитная	капитальный ремонт - 0,4 км	465,20				465,20	465,20				
5.13	Капитальный ремонт перекрестков улично-дорожной сети г.Магнитогорска. Перекресток ул.Советская и ул.Вокзальная. Усиление и переустройство инженерных сетей	капитальный ремонт	30,00				30,00	30,00				
5.14	Капитальный ремонт перекрестков улично-дорожной сети г.Магнитогорска. Перекресток ул.Советская и ул.Вокзальной	капитальный ремонт - 0,6 км	800,00							800,00	800,00	
5.15	Замощение трамвайного пути по ул.Октябрьской от ул.Ленинградской до пл.Носова	капитальный ремонт - - 0,55 км	780,00							780,00	780,00	
5.16	Замощение трамвайного пути по ул.Ленинградской от ул.Горького до ул.Октябрьской	капитальный ремонт - - 0,47 км	640,00							640,00	640,00	
5.17	Ремонт участков автомобильных дорог общего пользования местного значения г. Магнитогорска		36 905,73	36 350,93	806,40	35 544,53	274,80	274,80		280,00	280,00	
5.17.1	Ремонт автодороги по ул.Магнитной - ул.Большевистской от ул.Кирова до пр.Пушкина	ремонт - - 0,9 км	10 995,23	10 995,23	15,23	10 980,00						
5.17.2	Ремонт автодороги по шоссе Холмогорское	ремонт - - 0,8 км	6 895,58	6 895,58	36,78	6 858,80						
5.17.3	Ремонт автодороги по ул.Бестужева от ул.Ленинградская до ул.Сурикова	ремонт - - 0,65 км	5 862,03	5 862,03	10,19	5 851,84						
5.17.4	Ремонт автодороги по ул.Ленинградская от ул.Советская до ул.Бестужева	ремонт - 0,5 км	4 297,74	4 297,74	7,50	4 290,24						
5.17.5	Ремонт автодороги по ул.Жукова от ул.Труда до ул.50-летия Магнитки	ремонт - - 0,6 км	5 054,37	5 054,37	10,29	5 044,08						
5.17.6	Ремонт автодороги на перекрестке пр.К.Маркса и ул.Труда	ремонт - - 0,1 км	1 002,57	1 002,57	2,57	1 000,00						
5.17.7	Ремонт автодороги от ул.Чкалова до мемориального комплекса «Воинам-интернационалистам»	ремонт - - 0,85 км	1 533,38	1 533,38	13,81	1 519,57						
5.17.8	Ремонт автодороги по ул.Локомотивная	ремонт	710,03	710,03	710,03							
5.17.9	Ремонт автодороги по ул.Тургенева от ул.Н.Шишка до ул.Бехтерева	ремонт - - 0,77 км	36,70				36,70	36,70				
5.17.10	Ремонт автодороги по ул.Калибровщиков	ремонт - - 1,09 км	57,00				57,00	57,00				
5.17.11	Ремонт автодороги по ул.Чкалова от ул.Луначарского до ул.Челябинский тракт (южная сторона), с круговой развязкой	ремонт - - 1,27 км	55,20				55,20	55,20				
5.17.12	Ремонт автодороги по ул.Луначарского-Чаадаева от ул.Чкалова до ул.Шоссейной	ремонт - - 1,02 км	32,40				32,40	32,40				
5.17.13	Ремонт автодороги по ул.Доменщиков от ул.Галиуллина до ул.Советской	ремонт - - 0,61 км	21,50				21,50	21,50				
5.17.14	Ремонт автодороги по пр.Сиреневый от пр.Ленина до ул.Коробова	ремонт - - 1,20 км	42,00				42,00	42,00				
5.17.15	Ремонт автодороги по ул.Красноармейской от ул.Маяковского до ул.Шоссейной	ремонт - - 0,30 км	11,00				11,00	11,00				
5.17.16	Ремонт автодороги по ул.Фрунзе от ул.Чкалова до пер.Тихвинский	ремонт - - 0,54 км	19,00				19,00	19,00				
5.17.17	Ремонт автодороги по ул.Советской от ул.Труда до ул.50-летия Магнитки	ремонт - - 2*0,62 км	56,40							56,40	56,40	
5.17.18	Ремонт автодороги по ул.Советской от ул.50-летия Магнитки до ул.Зеленый лог	ремонт - - 2*0,67 км	60,90							60,90	60,90	
5.17.19	Ремонт автодороги по ул.50-летия Магнитки от пр.К.Маркса до ул.Советской (северная сторона)	ремонт - - 1,06 км	36,00							36,00	36,00	
5.17.20	Ремонт автодороги по ул.Завенягина от пр.К.Маркса до ул.Галиуллина (южный проезд)	ремонт - - 0,46 км	16,30							16,30	16,30	
5.17.21	Ремонт автодороги по ул.Ворошилова от ул.Завенягина до ул.Труда	ремонт - - 1,40 км	29,40							29,40	29,40	
5.17.22	Ремонт автодороги по ул.Ворошилова от ул.Труда до ул.50-летия Магнитки	ремонт - - 0,58 км	18,45							18,45	18,45	
5.17.23	Ремонт автодороги по ул.Уральская от ул.Н.Шишка до ул..Бехтерева	ремонт - - 0,67 км	20,85							20,85	20,85	
5.17.24	Ремонт автодороги по ул.Урицкого от ул.Ленинградской до ул.Комсомольской	ремонт - - 0,90 км	41,70							41,70	41,70	
5.18	Устройство остановок общественного транспорта в г. Магнитогорске	капитальный ремонт	3 313,90	3 313,90	3 313,90							
	в том числе дотация		3 313,90	3 313,90	3 313,90							
5.19	Капитальный ремонт сквера «Музыкальный» в г. Магнитогорске	капитальный ремонт	2 200,00	2 200,00	2 200,00							
	в том числе дотация		2 200,00	2 200,00	2 200,00							
5.20	Капитальный ремонт сквера «Музыкальный» в г. Магнитогорске. Обустройство	капитальный ремонт	1 800,00	1 800,00	1 800,00							
	в том числе дотация		1 800,00	1 800,00	1 800,00							
	ИТОГО:		1 046 962,69	533 966,99	350 945,05	183 021,94	256 773,39	256 773,39		256 222,31	256 222,31	
	в том числе дотация		64 599,76	64 599,76	64 599,76							

Примечание: Объемы расходов на реализацию мероприятий Программы ежегодно уточняются в процессе исполнения бюджета текущего года, при формировании бюджета на очередной финансовый год и выделении денежных средств из областного бюджета.

И.о. начальника УКСиБ И. Е. СИКЕРИН

Приложение № 2
к постановлению администрации города
от _____ №_____

Приложение № 2
к ведомственной целевой программе
«Содержание и ремонт объектов благоустройства
города Магнитогорска на 2015-2017 годы»

Перечень целевых индикаторов и показателей ведомственной целевой программы «Содержание и ремонт объектов благоустройства города Магнитогорска на 2015-2017 годы»

№ п/п	Наименование мероприятий, целевых индикаторов и показателей	Единицы измерения	Планируемый объем работ, подлежащий выполнению, всего	Целевые индикаторы и показатели, планируемые к достижению по результатам реализации мероприятий Программы по годам		
				2015 год	2016 год	2017 год
				План	План	План
1	2	3	4	5	6	7
1	Содержание объектов благоустройства					
1.1	Текущий ямочный ремонт асфальтобетонных покрытий автодорог, улиц и проездов	тыс. м2	67,9	40,3	13,8	13,8
1.2	Текущее содержание муниципальных автомобильных дорог	тыс. м2	9 105,70	9 105,70	9 105,70	9 105,70
1.3	Текущее содержание городских мостов и путепроводов	ед.	27	27	27	27
1.4	Содержание ливневой канализации	км	197,9	197,9	197,9	197,9
1.5	Текущее содержание городских фонтанов	ед.	12	12	12	12
1.6	Текущее содержание городских лесов	га	913,0	913,0	913,0	913,0
1.7	Текущее содержание городских пляжей	ед.	3	3	3	3
1.8	Текущее содержание памятников истории и культуры	ед.	30	30	30	30
1.9	Содержание зелёных насаждений улиц	га	308,7	308,7	308,7	308,7
1.10	Содержание скверов и парков города	ед.	44	44	44	44
1.11	Содержание мест захоронения	га	280,7	280,7	280,7	280,7
1.12	Устройство и содержание цветочных клумб	тыс. м2	16,89	5,63	5,63	5,63
1.13	Отсыпка поселковых дорог	тыс. м2	119,75	69,25	25,25	25,25
2	Ремонт объектов благоустройства					
2.1	Капитальный ремонт перекрестков улично-дорожной сети г.Магнитогорска. Усиление и переустройство инженерных сетей	объект	3	1	2	
2.2	Капитальный ремонт перекрестков улично-дорожной сети г.Магнитогорска	объект	3	1	1	1
2.3	Капитальный ремонт путепроводов	объект	1			1
2.4	Ремонт мостов	объект	1	1		
2.5	Замощение трамвайного пути по улицам города	км	1,46	0,44		1,02
2.6	Капитальный ремонт автодорог и улиц города с замощением трамвайных путей	км	2,0		2,0	
2.7	Капитальный ремонт скверов	ед.	1	1		
2.8	Устройство тротуаров	объект	1	1		
2.9	Ремонт автодорог и улиц города	км	17,56	4,40	6,80	6,36
2.10	Устройство остановок общественного транспорта	ед.	35	35		

И.о. начальника УКСиБ И. Е. СИКЕРИН

АДМИНИСТРАЦИЯ ГОРОДА МАГНИТОГОРСКА
ЧЕЛЯБИНСКОЙ ОБЛАСТИ
ПОСТАНОВЛЕНИЕ

17.11.2015 №15217-П

О внесении изменений в постановление администрации города от 15.11.2012 № 14713-П

В соответствии с Бюджетным кодексом Российской Федерации,Федеральным законом «Об общих принципах организации местного само-

управления в Российской Федерации», Положением о бюджетном процессе в городе Магнитогорске, утвержденным Решением Магнитогорского городского Собрания депутатов от 24 декабря 2013 года № 243, Решением Магнитогорского городского Собрания депутатов от 25 декабря 2014 года № 215 «Об утверждении бюджета города Магнитогорска на 2015 год и плановый период 2016 и 2017 годов», Порядком разработки, реализации и оценки эффективности муниципальных программ, утвержденным постановлением администрации города от 28.12.2011 № 16146-П, руководствуясь Уставом города Магнитогорска,

ПОСТАНОВЛЯЮ:

1. Внести в муниципальную программу «Строительство и реконструкция автомобильных дорог общего пользования местного значения в городе Магнитогорске на 2015-2017 годы», утвержденную постановлением администрации города от 15.11.2012 № 14713-П (далее - Программа), следующие изменения:

1) раздел «Этапы и сроки реализации Программы» Паспорта Программы изложить в следующей редакции:

Сроки и этапы реализации	2015 год - 74 246,86 тыс. рублей; 2016 год - 40 723,74 тыс. рублей; 2017 год - 40 500,00 тыс. рублей
2) раздел «Объемы финансирования Программы по источникам и срокам» Паспорта Программы изложить в следующей редакции:	
Объемы финансирования Программы по источникам и срокам	Общий объем финансирования Программы на 2015-2017 годы составляет 155 470,60 тыс. рублей, в том числе за счет средств: бюджета города - 86 692,60 тыс. рублей; бюджета области - 68 778,00 тыс. рублей (в рамках государственной программы Челябинской области «Развитие дорожного хозяйства в Челябинской области на 2015-2022 годы»)
3) раздел «Ожидаемые конечные результаты реализации Программы с указанием целевых индикаторов и показателей» Паспорта Программы изложить в следующей редакции:	
Ожидаемые конечные результаты реализации Программы с указанием целевых индикаторов и показателей	Строительство и реконструкция 9,61 километров автомобильных дорог*; строительство сетей наружного освещения вдоль автомобильных дорог и улиц города, протяженностью 19,1 километров *- при условии предоставления субсидий из средств областного бюджета

4) абзац 1 раздела 2 «Основные цели и задачи» Программы изложить
в следующей редакции: «Целью Программы является создание условий для экономического роста и повышения качества жизни населения города за счет формирования сети автомобильных дорог города и улучшения их транспортно-эксплуатационных характеристик. Успешное выполнение мероприятий Программы позволит построить и реконструировать 9,61 км автомобильных дорог, сетей наружного освещения вдоль автомобильных дорог и улиц города протяженностью 19,1 км, а также обеспечить повышение уровня доступности транспортных услуг для населения города, комплексной безопасности и устойчивости сети автомобильных дорог общего пользования местного значения»; 5) таблицу 1 раздела 4 «Система программных мероприятий» Программы изложить в следующей редакции: «Таблица 1

Наименование источника финансирования	Объемы финансирования			
	2015 год (тыс. руб.)	2016 год (тыс. руб.)	2017 год (тыс. руб.)	Итого по Программе (тыс. руб.)
Бюджет города	5 468,86	40 723,74	40 500,00	86 692,60
Бюджет области	68 778,00	0	0	68 778,00
ИТОГО:	74 246,86	40 723,74	40 500,00	155 470,60
6) таблицу 2 раздела 7 «Ожидаемые результаты реализации Программы с указанием целевых индикаторов и показателей» Программы изложить в следующей редакции: «Таблица 2				
Ожидаемые результаты реализации Программы с указанием целевых индикаторов и показателей	Строительство и реконструкция 9,61 километров автомобильных дорог, в том числе: в 2015 году - 0,80 км; в 2016 году - 2,64 км; в 2017 году - 6,17 км. Строительство сетей наружного освещения вдоль автомобильных дорог и улиц города, протяженностью 19,1 км, в том числе: в 2015 году - 12,5 км; в 2016 году - 0,7 км; в 2017 году - 5,9 км. Рост протяженности сети автомобильных дорог на 7,62 километров, что составит 944,16 километров			

7) приложение № 1 к Программе изложить в новой редакции (приложение № 1);
8) приложение № 2 к Программе изложить в новой редакции (приложение № 2).

2. Службе внешних связей и молодежной политики администрации города (Рязанова О.М.) опубликовать настоящее постановление в средствах массовой информации.

3. Настоящее постановление вступает в силу после его официального опубликования.

4. Контроль исполнения настоящего постановления возложить на заместителя главы города Грищенко О.В.

Исполняющий обязанности главы города В. Н. НИЖЕГОРОДЦЕВ

Приложение № 1
к постановлению администрации города
от 17.11.2015 №15217-П

Приложение № 1
к программе «Строительство и реконструкция автомобильных дорог общего пользования местного значения в городе Магнитогорске на 2015-2017 годы»

СТОИМОСТЬ МЕРОПРИЯТИЙ ПРОГРАММЫ
«Строительство и реконструкция автомобильных дорог общего пользования местного значения в городе Магнитогорске на 2015-2017 годы»

№ п/п	Наименование мероприятий и объектов	Вид работ, состав мероприятий	Стоимость планируемых мероприятий (тыс. руб.)	Объемы и источники финансирования по годам, тыс. рублей								
				Всего			в том числе за счет средств бюджета:					
				в том числе по годам:			местный			областной		
				2015	2016	2017	2015	2016	2017	2015	2016	2017
1	Капитальное строительство и реконструкция улично-дорожной сети г.Магнитогорска. Реконструкция ул.Гагарина от пр.К.Маркса до ГТ ТЭЦ (расширение)	проект	4 033,85	4 033,85			1 984,21			2 049,64		
		реконструкция - 1,0 км	100,00		100,00			100,00				
2	Наружное освещение проезда от ул. Калмыкова до ул.Любимая	проект	370,04	370,04			370,04					
3	Наружное освещение автодороги по ул. Шоссейной от дома № 24 до дома № 38	проект	137,50	137,50			137,50					
4	Автодорога по ул. Зеленый лог от пр. К.Маркса до ул.Калмыкова в г.Магнитогорске	проект	76,96	76,96			76,96					
		строительство - 0,8 км	38 206,06	38 206,06			20,07			38 185,99		
5	Наружное освещение автодороги по ул. Энергетиков от ул. Вокзальной до ул. Западное шоссе	проект	55,62	55,62			55,62					
		строительство - 2,1 км	2 352,63	2 352,63			15,00			2 337,63		
6	Наружное освещение автодороги по ул. Западное шоссе от ул. Надежды до ул. Гагарина	проект	94,12	94,12			94,12					
		строительство - 2,1 км	3 634,52	3 634,52			15,00			3 619,52		
7	Наружное освещение автодороги вдоль СНТ «Мичурина» от ул. Зеленая до автодороги по ул.Западное шоссе	проект	118,11	118,11			118,11					
		строительство - 2,6 км	5 037,60	5 037,60			15,00			5 022,60		
8	Наружное освещение внутриквартальных проездов вдоль домов по пр. Ленина, 61, 61/1, 61/2, ул. Октябрьская, 26/1, 26, 24/1, ул. Ленинградская, 19/2, 19/1, 17/1, 15/1, ул.Октябрьская, 16 в г.Магнитогорске Челябинской области	проект	30,09	30,09			30,09					
		строительство - 1,0 км	1 545,69	1 545,69			1 545,69					
9	Реконструкция автодороги по ул.Завенягина от моста через р.Урал до пр.Ленина	проект	59,20	59,20			59,20					
10	Автодорога по ул.Западное шоссе от ул.Гагарина до ул.Зеленая в г.Магнитогорске	проект	83,43	83,43			83,43					
11	Ливневая канализация по пр.К.Маркса от ул.50-летия Магнитки до ул.Зеленый лог	проект	38,14	38,14			38,14					
12	Реконструкция ул.Суворова на пересечении с ул.Советской Армии	проект	4,90	4,90			4,90					
13	Автодорога по пр.К.Маркса от ул.50-летия Магнитки до ул.Зеленый лог	проект	187,12	187,12			187,12					
14	Наружное освещение вдоль МОУ СОШ № 15 от ул.Ленинградской до ул.Комарова	проект	0,70	0,70			0,70					
15	Наружное освещение вдоль МОУ СОШ № 56 от ул.Гагарина до сквера Мира	проект	0,55	0,55			0,55					
16	Наружное освещение пер.Солнечный, пер. Майский, ул.Заречная, ул.Андреевская в п. Новосавинка г.Магнитогорска Челябинской области	проект	100,00	100,00			100,00					
		строительство -2,1 км	400,00	400,00			400,00					
	в том числе дотация	проект	100,00	100,00			100,00					
		строительство	400,00	400,00			400,00					
17	Автодорога по пр. Карла Маркса от ул. Зеленый лог до ул.Радужная в г. Магнитогорске	проект	6 871,74	6 871,74			0,76			6 870,98		
		строительство -0,7 км	1 500,00		1 000,00	500,00		1 000,00	500,00			
18	Автодорога по ул. Радужная от пр. Карла Маркса до ПК 16 автодороги по ул. Зеленый лог от пр. К.Маркса до ул.Калмыкова	проект	6 623,46	6 623,46			0,03			6 623,43		
		строительство - 0,8 км	100,00		100,00			100,00				
19	Реконструкция автодороги по ул. Тевосяна от ул.50-летия Магнитки до ул.Зеленый лог в г.Магнитогорске	реконструкция- 0,32 км	22 523,74		22 523,74			22 523,74				
20	Улица Зеленый лог от ул. Тевосяна до ул. Советской в г.Магнитогорске	строительство - 0,52 км	100,00		100,00			100,00				
21	Наружное освещение проезда от ул. Завенягина до ул.Сталеваров, вдоль школ № 14 и № 5	строительство - 0,7 км	1 800,00		1 800,00			1 800,00				
22	Наружное освещение шоссе Дачное	проект	1 000,00		1 000,00			1 000,00				
		строительство - 3,1 км	7 500,00			7 500,00			7 500,00			
23	Наружное освещение автодороги от ул. Северный переход до п. Цементников	проект	1 000,00		1 000,00			1 000,00				
		строительство - 2,1 км	4 000,00			4 000,00			4 000,00			
24	Наружное освещение ул. Маяковского от ул. Кирова до пр. Пушкина	проект	1 000,00		1 000,00			1 000,00				
		строительство - 0,7 км	3 000,00			3 000,00			3 000,00			
25	Ул. Радужная от ул. Тевосяна до пр. К.Маркса	строительство -1,4 км	200,00		100,00	100,00		100,00	100,00			
26	Ул. Советская от ул. Зеленый лог до ул. Радужной	строительство -0,8 км	100,00			100,00			100,00			
27	Ул. Зеленый лог от ул. Тевосяна до ул. Радужная	проект	6 000,00			6 000,00			6 000,00			
28	Ул. Жукова от ул. Зеленый лог до ул. Радужная в г.Магнитогорске	строительство - 0,5 км	100,00			100,00			100,00			
29	Ул. Тевосяна от ул. Зеленый лог до ул. Радужная	строительство - 0,8 км	19 000,00			19 000,00			19 000,00			
30	Автодорога от пересечения ул. Радужной и ул. Тевосяна до пересечения ул. 50-летия Магнитки с шоссе Западное	проект	10 000,00		10 000,00			10 000,00				
		строительство - 1,3 км	100,00			100,00			100,00			
31	Автодорога по ул. 50-летия Магнитки от шоссе Западное до ул. Татьяничевой	проект	2 000,00		2 000,00			2 000,00				
32	Капитальное строительство и реконструкция улично-дорожной сети г.Магнитогорска. Реконструкция ул.Вокзальная от ул. Советской до ул. Чекалина (северная полоса)	реконструкция- 0,67 км	100,00			100,00			100,00			
33	Наружное освещение автодороги по ул.50-летия Магнитки и ул.Западное шоссе от ул.Тевосяна до примыкания к автодороге вдоль СНТ «Мичурина»	проект	91,62	91,62			91,62					
		строительство - 2,6 км	4 083,21	4 083,21			15,00			4 068,21		
34	Строительство автодороги по ул.Комсомольская от ул.Бестужева до ул.Западное шоссе в г.Магнитогорске	проект	10,00	10,00			10,00					
	ИТОГО:	проект	39 987,15	18 987,15	15 000,00	6 000,00	3 443,10	15 000,00	6 000,00	15 544,05		
		строительство	115 483,45	55 259,71	25 723,74	34 500,00	2 025,76	25 723,74	34 500,00	53 233,95		
	в том числе дотация	проект	100,00	100,00			100,00					
		строительство	400,00	400,00			400,00					
	ВСЕГО		155 470,60	74 246,86	40 723,74	40 500,00	5 468,86	40 723,74	40 500,00	68 778,00		
	в том числе дотация	проект	100,00	100,00			100,00					
		строительство	400,00	400,00			400,00					

Примечание: Объем расходов на реализацию мероприятий Программы ежегодно уточняется в процессе исполнения бюджета текущего года, при формировании бюджета города на очередной финансовый год и выделении денежных средств из бюджета Челябинской области

И.о. начальника УКСиБ И. Е. СИКЕРИН

Приложение № 2
к постановлению администрации города
от _____ №_____

Приложение № 2
к программе «Строительство и реконструкция автомобильных дорог общего пользования местного значения в городе Магнитогорске на 2015-2017 годы»

РЕСУРСНОЕ ОБЕСПЕЧЕНИЕ И РЕАЛИЗАЦИЯ МЕРОПРИЯТИЙ ПРОГРАММЫ
«Строительство и реконструкция автомобильных дорог общего пользования местного значения в городе Магнитогорске на 2015-2017 годы»

№ п/п	Наименование мероприятий и объектов	Вид работ, состав мероприятий	Стоимость планируемых мероприятий (тыс. руб.)	Объемы и источники финансирования по годам, тыс. рублей								
				Всего			в том числе за счет средств бюджета:					
				в том числе по годам:			местный			областной		
				2015	2016	2017	2015	2016	2017	2015	2016	2017
1	Капитальное строительство и реконструкция улично-дорожной сети г.Магнитогорска. Реконструкция ул.Гагарина от пр.К.Маркса до ГТ ТЭЦ (расширение)	проект	4 033,85	4 033,85			1 984,21			2 049,64		
		реконструкция - 1,0 км	100,00		100,00			100,00				
2	Наружное освещение проезда от ул. Калмыкова до ул.Любимая	проект	370,04	370,04			370,04					
3	Наружное освещение автодороги по ул. Шоссейной от дома № 24 до дома № 38	проект	137,50	137,50			137,50					
4	Автодорога по ул. Зеленый лог от пр. К.Маркса до ул.Калмыкова в г.Магнитогорске	проект	76,96	76,96			76,96					
		строительство - 0,8 км	38 206,06	38 206,06			20,07			38 185,99		
5	Наружное освещение автодороги по ул. Энергетиков от ул. Вокзальной до ул. Западное шоссе	проект	55,62	55,62			55,62					
		строительство - 2,1 км	2 352,63	2 352,63			15,00			2 337,63		
6	Наружное освещение автодороги по ул. Западное шоссе от ул. Надежды до ул. Гагарина	проект	94,12	94,12			94,12					
		строительство - 2,1 км	3 634,52	3 634,52			15,00			3 619,52		
7	Наружное освещение автодороги вдоль СНТ «Мичурина» от ул. Зеленая до автодороги по ул.Западное шоссе	проект	118,11	118,11			118,11					
		строительство - 2,6 км	5 037,60	5 037,60			15,00			5 022,60		

8	Наружное освещение внутриквартальных проездов вдоль домов по пр. Ленина, 61, 61/1, 61/2, ул. Октябрьская, 26/1, 26, 24/1, ул. Ленинградская, 19/2, 19/1, 17/1, 15/1, ул.Октябрьская, 16 в г.Магнитогорске Челябинской области	проект	30,09	30,09			30,09					
		строительство - 1,0 км	1 545,69	1 545,69			1 545,69					
9	Реконструкция автодороги по ул.Завенягина от моста через р.Урал до пр.Ленина	проект	59,20	59,20			59,20					
10	Автодорога по ул.Западное шоссе от ул.Гагарина до ул.Зеленая в г.Магнитогорске	проект	83,43	83,43			83,43					
11	Ливневая канализация по пр.К.Маркса от ул.50-летия Магнитки до ул.Зеленый лог	проект	38,14	38,14			38,14					
12	Реконструкция ул.Суворова на пересечении с ул.Советской Армии	проект	4,90	4,90			4,90					
13	Автодорога по пр.К.Маркса от ул.50-летия Магнитки до ул.Зеленый лог	проект	187,12	187,12			187,12					
14	Наружное освещение вдоль МОУ СОШ № 15 от ул.Ленинградской до ул.Комарова	проект	0,70	0,70			0,70					
15	Наружное освещение вдоль МОУ СОШ № 56 от ул.Гагарина до сквера Мира	проект	0,55	0,55			0,55					
16	Наружное освещение пер.Солнечный, пер.Майский, ул.Заречная, ул.Андреевская в п. Новосавинка г.Магнитогорска Челябинской области	проект	100,00	100,00			100,00					
		строительство -2,1 км	400,00	400,00			400,00					
	в том числе дотация	проект	100,00	100,00			100,00					
		строительство	400,00	400,00			400,00					
17	Автодорога по пр. Карла Маркса от ул. Зеленый лог до ул.Радужная в г. Магнитогорске	проект	6 871,74	6 871,74			0,76			6 870,98		
		строительство -0,7 км	1 500,00		1 000,00	500,00		1 000,00	500, 00			
18	Автодорога по ул. Радужная от пр. Карла Маркса до ПК 16 автодороги по ул. Зеленый лог от пр. К.Маркса до ул.Калмыкова	проект	6 623,46	6 623,46			0,03			6 623,43		
		строительство - 0,8 км	100,00		100,00			100,00				
19	Реконструкция автодороги по ул. Тевосяна от ул.50-летия Магнитки до ул.Зеленый лог в г.Магнитогорске	реконструкция- 0,32 км	22 523,74		22 523,74			22 523,74				
20	Улица Зеленый лог от ул. Тевосяна до ул. Советской в г.Магнитогорске	строительство - 0,52 км	100,00		100,00			100,00				
21	Наружное освещение проезда от ул. Завенягина до ул.Сталеваров, вдоль школ № 14 и № 5	строительство - 0,7 км	1 800,00		1 800,00			1 800,00				
22	Наружное освещение шоссе Дачное	проект	1 000,00		1 000,00			1 000,00				
		строительство - 3,1 км	7 500,00			7 500,00			7 500,00			
23	Наружное освещение автодороги от ул. Северный переход до п. Цементников	проект	1 000,00		1 000,00			1 000,00				
		строительство - 2,1 км	4 000,00			4 000,00			4 000,00			
24	Наружное освещение ул. Маяковского от ул. Кирова до пр. Пушкина	проект	1 000,00		1 000,00			1 000,00				
		строительство - 0,7 км	3 000,00			3 000,00			3 000,00			
25	Ул. Радужная от ул. Тевосяна до пр. К.Маркса	строительство -1,4 км	200,00		100,00	100,00		100,00	100,00			
26	Ул. Советская от ул. Зеленый лог до ул. Радужной	строительство -0,8 км	100,00			100,00			100,00			
27	Ул. Зеленый лог от ул. Тевосяна до ул. Радужная	проект	6 000,00			6 000,00			6 000,00			
28	Ул. Жукова от ул. Зеленый лог до ул. Радужная в г.Магнитогорске	строительство - 0,5 км	100,00			100,00			100,00			
29	Ул. Тевосяна от ул. Зеленый лог до ул. Радужная	строительство - 0,8 км	19 000,00			19 000,00			19 000,00			
30	Автодорога от пересечения ул. Радужной и ул. Тевосяна до пересечения ул. 50-летия Магнитки с шоссе Западное	проект	10 000,00		10 000,00			10 000,00				
		строительство - 1,3 км	100,00			100,00			100,00			
31	Автодорога по ул. 50-летия Магнитки от шоссе Западное до ул. Татьяничевой	проект	2 000,00		2 000,00			2 000,00				
32	Капитальное строительство и реконструкция улично-дорожной сети г.Магнитогорска. Реконструкция ул.Вокзальная от ул. Советской до ул. Чекалина (северная полоса)	реконструкция- 0,67 км	100,00			100,00			100,00			
33	Наружное освещение автодороги по ул.50-летия Магнитки и ул.Западное шоссе от ул.Тевосяна до примыкания к автодороге вдоль СНТ «Мичурина»	проект	91,62	91,62			91,62					
		строительство - 2,6 км	4 083,21	4 083,21			15,00			4 068,21		
34	Строительство автодороги по ул.Комсомольская от ул.Бестужева до ул.Западное шоссе в г.Магнитогорске	проект	10,00	10,00			10,00					
	ИТОГО:	проект	39 987,15	18 987,15	15 000,00	6 000,00	3 443,10	15 000,00	6 000,00	15 544,05		
		строительство	115 483,45	55 259,71	25 723,74	34 500,00	2 025,76	25 723,74	34 500,00	53 233,95		
	в том числе дотация	проект	100,00	100,00			100,00					
		строительство	400,00	400,00			400,00					
	ВСЕГО		155 470,60	74 246,86	40 723,74	40 500,00	5 468,86	40 723,74	40 500,00	68 778,00		
	в том числе дотация	проект	100,00	100,00			100,00					
		строительство	400,00	400,00			400,00					

Примечание: Объем расходов на реализацию мероприятий Программы ежегодно уточняется в процессе исполнения бюджета текущего года, при формировании бюджета города на очередной финансовый год и выделении денежных средств из бюджета Челябинской области

И.о. начальника УКСиБ И. Е. СИКЕРИН

АДМИНИСТРАЦИЯ ГОРОДА МАГНИТОГОРСКА
ЧЕЛЯБИНСКОЙ ОБЛАСТИ
ПОСТАНОВЛЕНИЕ

17.11.2015 **№15238-П**

О внесении изменения в постановление администрации города от 22.11.2013 № 15845-П

В соответствии с Федеральным законом «Об общих принципах организации местного самоуправления в Российской Федерации», Правилами благоустройства территории города Магнитогорска, утвержденными Решением Магнитогорского городского Собрания депутатов от 29 мая 2012 года № 78, руководствуясь Уставом города Магнитогорска,

ПОСТАНОВЛЯЮ:

1. Внести в постановление администрации города от 22.11.2013 № 15845-П «Об утверждении Требований к внешнему архитектурному облику города Магнитогорска» (далее – постановление) изменение, дополнить приложение к постановлению пунктом 33-1 следующего содержания: «33-1. Вывески, указатели, не содержащие сведения рекламного характера, знаки адресации, установленные и оборудованные до вступления в силу настоящих Требований должны соответствовать положениям установленным разделом 8 настоящих Требований.».
2. Настоящее постановление вступает в силу после его официального опубликования.
3. Службе внешних связей и молодежной политики администрации города (Рязанова О.М.) опубликовать в газете «Магнитогорский рабочий» и разместить на официальном сайте Магнитогорского городского округа в сети Интернет настоящее постановление.
4. Контроль исполнения настоящего постановления возложить на заместителя главы города Измалкова В.А.

Исполняющий обязанности главы города В. Н. НИЖЕГОРОДЦЕВ

АДМИНИСТРАЦИЯ ГОРОДА МАГНИТОГОРСКА
ЧЕЛЯБИНСКОЙ ОБЛАСТИ
ПОСТАНОВЛЕНИЕ

17.11.2015 **№15240-П**

О внесении изменения в постановление главы города от 24.06.2009 № 5692-П (в редакции постановления администрации города Магнитогорска от 13.08.2015 № 10827-П)

В соответствии с Федеральным законом «О развитии малого и среднего предпринимательства в Российской Федерации», Решением Магнитогорского городского Собрания депутатов от 20 декабря 2011 года № 221 «Об утверждении Порядка формирования, ведения, опубликования перечня имущества, находящегося в муниципальной собственности города Магнитогорска, предназначенного для передачи во владение и (или) в пользование субъектам малого и среднего предпринимательства и организациям, образующим инфраструктуру поддержки субъектов малого и среднего предпринимательства», Положением о порядке управления и распоряжения имуществом, находящимся в муниципальной собственности города Магнитогорска, утвержденным Решением Магнитогорского городского Собрания депутатов от 21 декабря 2010 года № 247, руководствуясь Уставом города Магнитогорска,

ПОСТАНОВЛЯЮ:

1. Внести в постановление главы города от 24.06.2009 № 5692-П «Об утверждении перечня имущества, находящегося в муниципальной собственности города Магнитогорска, предназначенного для передачи во владение и (или) в пользование субъектам малого и среднего предпринимательства и организациям, образующим инфраструктуру поддержки субъектов малого и среднего предпринимательства» (в редакции постановления администрации города от 13.08.2015 № 10827-П) изменение, перечень имущества, находящегося в муниципальной собственности города Магнитогорска, предназначенного для передачи во владение и (или) пользование субъектам малого и среднего предпринимательства и организациям, образующим инфраструктуру поддержки субъектов малого и среднего предпринимательства, изложить в новой редакции (приложение).
2. Службе внешних связей и молодежной политики администрации города (Рязанова О.М.) опубликовать настоящее постановление в средствах массовой информации не позднее трех дней со дня принятия.
3. Контроль исполнения настоящего постановления возложить на заместителя главы города Измалкова В.А.

Исполняющий обязанности главы города В. Н. НИЖЕГОРОДЦЕВ

Приложение к постановлению
администрации города
от17.11.2015 № 15240-П

Перечень имущества, находящегося в муниципальной собственности города Магнитогорска, предназначенного для передачи во владение и (или) в пользование субъектам малого и среднего предпринимательства и организациям, образующим инфраструктуру поддержки субъектов малого и среднего предпринимательства

№№	Помещение	Площадь аренды (кв.м.)
1	г. Магнитогорск, ул.50 лет Магнитки, д. 52/1, нежилое помещение № 3, на п/п подвала №1-6,9-12; на п/п 1 этажа №1,24)	156,5
2	г. Магнитогорск, ул. Ангарская, д. 137, нежилое помещение № 9	93,5
3	г. Магнитогорск, ул. Бехтерева, д. 3, нежилое помещение № 2	101,7
4	г. Магнитогорск, ул. Ворошилова,д.16, нежилое помещение №2 (мастерская)	121,8
5	г. Магнитогорск, ул. Вокзальная, д. 110, нежилое помещение № 1	74,9
6	г. Магнитогорск, ул. Гагарина,д.17,нежилое помещение №3 (лифтерная)	28
7	г. Магнитогорск, ул. Галиуллина, д. 3, нежилое помещение № 2	293,9
8	г. Магнитогорск, пл. Горького, д. 4, нежилое помещение № 1	80,5
9	г. Магнитогорск, ул. Горького, д. 11, нежилое помещение № 2	52,3
10	г. Магнитогорск, ул. Грязнова, д. 1, нежилое помещение № 6	218,6
11	г. Магнитогорск, ул. Грязнова, д. 7, нежилое помещение № 2,3	93,2
12	г. Магнитогорск, ул. Дружбы, д. 22, нежилое помещение № 2	173,9
13	г. Магнитогорск, ул. Дружбы, д. 26, нежилое помещение № 2 (с номерами на п/п 1,2,4,6-8)	62,7
14	г. Магнитогорск, ул. Дружбы, д. 40/1 , нежилое здание-хозблок	30,5
15	г. Магнитогорск, ул. Доменщиков, д. 13, нежилое помещение № 1	63,7
16	г. Магнитогорск, ул. Енисейская, д. 133, нежилое помещение № 5	119,2
17	г. Магнитогорск, ул. Енисейская, д. 133/1, нежилое помещение № 5	76,7
18	г. Магнитогорск, ул. Жукова, д. 6, нежилое помещение № 8	15,5
19	г. Магнитогорск, ул. Жукова, д. 6, нежилое помещение №1 (с номерами на п/п 1-3,19-25)	85,5
20	г. Магнитогорск, ул. имени газеты «Правда», д. 22, нежилое помещение № 6	96,6
21	г. Магнитогорск, ул. имени газеты «Правды», д. 23, нежилое помещение № 1	74,2
22	г. Магнитогорск, ул. имени газеты «Правды», д. 26/2, нежилое здание-хозблок	17,2
23	г. Магнитогорск, ул. имени газеты «Правда», д. 27/1, нежилое помещение № 2	57,3
24	г. Магнитогорск, ул. имени газеты «Правда», д. 27/1, нежилое помещение № 10	43
25	г. Магнитогорск, ул. имени газеты «Правда», д. 27/2, нежилое здание-хозблок	74,5
26	г. Магнитогорск, ул. имени газеты «Правда», д. 31, нежилое помещение № 6 (с номерами на п/п 7,14)	15
27	г. Магнитогорск, ул. имени газеты «Правда», д. 44а, нежилое здание-хозблок	17,7
28	г. Магнитогорск, ул. имени газеты «Правда», д. 45, нежилое помещение № 4	68,5
29	г. Магнитогорск, ул. Индустриальная, д. 4, нежилое помещение № 4	98,4
30	г. Магнитогорск, ул. Индустриальная, д. 4, нежилое помещение № 2	76,1
31	г. Магнитогорск, ул. Индустриальная, д. 36, нежилое помещение № 1 (с номерами на п/п 1,3-15)	105,6
32	г. Магнитогорск, ул. Калинина, д. 3/2, нежилое помещение № 2	14,1
33	г. Магнитогорск, ул. Калинина, д. 22, нежилое помещение № 1	97,8
34	г. Магнитогорск, ул. Калмыкова, д. 12/1, нежилое помещение № 4 (с номерами на п/п 4,14,19)	18,1
35	г. Магнитогорск, ул. Калмыкова, д. 4/1, нежилое помещение	92,1
36	г. Магнитогорск, ул. Калмыкова, д. 4/1, лифтерная-мастерская	103,5
37	г. Магнитогорск, пр. Карла Маркса, д. 43, нежилое помещение № 7	109,5
38	г. Магнитогорск, пр. Карла Маркса, д. 79, нежилое помещение № 4 (с номерами на поэтажном плане 25-28)	22,5
39	г. Магнитогорск, пр. Карла Маркса, д. 92, нежилое помещение № 5	129,9
40	г. Магнитогорск, пр. Карла Маркса, д. 93/1,нежилое помещение № 1	175,3
41	г. Магнитогорск, пр. Карла Маркса, д. 94а, нежилое здание-хозблок	30,7
42	г. Магнитогорск, пр-кт Карла Маркса,д.100а,нежилое здание-хозблок	17,6
43	г. Магнитогорск, пр. Карла Маркса, д. 101/1, нежилое помещение № 1	161,4
44	г. Магнитогорск, пр. Карла Маркса, д. 102/1, нежилое помещение № 7	11,22
45	г. Магнитогорск, пр. Карла Маркса, д. 102/1, нежилое помещение № 1 (с номерами на п/п 2-7,10)	45,5
46	г. Магнитогорск, пр. Карла Маркса, д. 102/1, нежилое помещение № 2 (с номерами на п/п 4,5,6)	50,02
47	г. Магнитогорск, пр. Карла Маркса, д. 102/1, нежилое помещение № 2 (с номерами на п/п 1,2,3)	50,22
48	г. Магнитогорск, пр. Карла Маркса, д. 102, нежилые помещения №1,11,12	116,9
49	г. Магнитогорск, пр. Карла Маркса, д. 117, корпус 4 нежилые помещения с № на п/п 5-15	107,6
50	г. Магнитогорск, пр. Карла Маркса, д. 121, нежилое помещение № 2	137
51	г. Магнитогорск, пр. Карла Маркса, д. 138, нежилое помещение № 1 с номерами на поэтажном плане 3-10;15;18-25	169,9
52	г. Магнитогорск, пр. Карла Маркса, д. 143/3, нежилое помещение № 4	92,6
53	г. Магнитогорск, пр. Карла Маркса, д. 140, нежилое помещение № 2	97,9
54	г. Магнитогорск, пр. Карла Маркса, д. 150, нежилое помещение № 2	59,6
55	г. Магнитогорск, пр. Карла Маркса, д. 161, нежилое помещение № 7	9,8
56	г. Магнитогорск, пр. Карла Маркса, д. 176, Нежилое помещение №5 (лифтерная)	64,9
57	г. Магнитогорск, пр. Карла Маркса, д. 202, нежилое помещение (лифтерная)	32,8
58	г. Магнитогорск, пр. Карла Маркса, д. 208, нежилое помещение № 4	15,6
59	г. Магнитогорск, ул. Комсомольская, д. 3/1, нежилое помещение № 2	49,1
60	г. Магнитогорск, ул. Комсомольская, д. 20, нежилое помещение № 1 (с номерами на п/п 1-15,17), № 2 (с номером на п/п 16)	96,4
61	г. Магнитогорск, ул. Куйбышева, д. 25, нежилое помещение № 3	137,8
62	г. Магнитогорск, ул. Куйбышева, д. 20, нежилое помещение№ 2	332,4
63	г. Магнитогорск, пр. Ленина, д. 3/1, нежилое помещение № 2	47,8
64	г. Магнитогорск, пр. Ленина, д. 9, нежилое помещение № 1	70,1
65	г. Магнитогорск, пр. Ленина, д. 9, нежилое помещение № 7	146,5
66	г. Магнитогорск, пр. Ленина, д. 10, нежилое помещение № 5 (с номерами на п/п 1-4)	58
67	г. Магнитогорск, пр. Ленина, д. 10, нежилое помещение № 5 (с номером на п/п 5)	10,42
68	г. Магнитогорск, пр. Ленина, д. 19, нежилое помещение № 4	147,3
69	г. Магнитогорск, пр. Ленина, д. 21/1, нежилое помещение № 3	101,3
70	г. Магнитогорск, пр. Ленина, д. 47, нежилое помещение № 8 (с номерами на п/п 2,3,5,6,7)	64,5
71	г. Магнитогорск, пр. Ленина, д. 52/1, нежилое помещение № 1 (с номерами на п/п 2,5-15)	118,6
72	г. Магнитогорск, пр. Ленина, д. 54/1, нежилое помещение № 2	57,2
73	г. Магнитогорск, пр. Ленина, д. 53/2, нежилое помещение № 1 (часть нежилого здания-хозблока)	71,4
74	г. Магнитогорск, пр. Ленина, д. 57, нежилое помещение № 1 (с номерами на п/п 1-20)	232
75	г. Магнитогорск, пр. Ленина, д. 66, нежилое помещение № 3	29
76	г. Магнитогорск, пр. Ленина, д. 66, нежилое помещение № 1 (с номерами на п/п 1-13,15-20, 22,23,29-34; с номерами 1-17)	918,5
77	г. Магнитогорск, пр. Ленина, д. 80, нежилое помещение № 3	220,5
78	г. Магнитогорск, пр. Ленина, д. 84,нежилое помещение №2 (лифтерная)	47,7
79	г. Магнитогорск, пр. Ленина, д. 106, нежилое помещение № 2 (с номерами на п/п 5-10; 14-18)	144,3
80	г. Магнитогорск, пр. Ленина, д. 116/1,нежилое помещение №1 (мастерская)	44,3
81	г. Магнитогорск, пр. Ленина, д. 138/2, нежилое помещение № 1	67,1
82	г. Магнитогорск, пр. Ленина, д. 146,нежилое помещение №5 (диспетчерская)	103,1
83	г. Магнитогорск, ул. Ленинградская, д. 3/1, нежилое помещение № 5	123,3
84	г. Магнитогорск, ул. Ленинградская, д. 3/1, нежилое помещение № 2	14,6
85	г. Магнитогорск, ул. Ленинградская, д. 10, нежилое помещение № 4	91,2

86	г. Магнитогорск, ул. Ленинградская, д. 21, нежилое помещение № 3	21,7
87	г. Магнитогорск, ул. Ленинградская, д. 36, нежилое помещение №1	221,9
88	г. Магнитогорск, ул. Лесопарковая, д. 92/1, нежилое помещение № 2	61,2
89	г. Магнитогорск, ул. Ломоносова, д. 4, нежилое помещение № 1	151,4
90	г. Магнитогорск, ул. Ломоносова, д. 15, нежилое помещение № 1	86,1
91	г. Магнитогорск, ул. Ломоносова, д. 19/1, нежилое помещение № 6,7	354,7
92	г. Магнитогорск, ул. Менделеева, д. 10, нежилое помещение № 3	158,6
93	г.Магнитогорск, пр.Металлургов, д.5/1, нежилое помещение № 2	14,9
94	г. Магнитогорск, ул. Мичурина, д. 93/2, нежилое здание-хозблок	17,9
95	г. Магнитогорск, ул. Московская, д. 11, нежилое помещенеи № 2	181,9
96	г. Магнитогорск, ул. Московская, д. 37, нежилое помещение № 1	143
97	г. Магнитогорск, ул. Набережная, д. 2, нежилое помещение № 13	119,2
98	г. Магнитогорск, ул. Набережная, д. 2, нежилое помещение № 10	139,6
99	г. Магнитогорск, ул. Н. Шишка, д. 11/1, нежилое помещение №3 (с номером на п/п 2)	24,7
100	г. Магнитогорск, ул. Н. Шишка, д. 11/1, нежилое помещение № 1 (с номером на п/п 4)	20,1
101	г. Магнитогорск, ул. Н.Шишка, д. 13, нежилое помещение № 3	108,3
102	г. Магнитогорск, ул. Н.Шишка, д. 26, нежилое помещение № 3	65,4
103	г. Магнитогорск, ул. Октябрьская, д. 6, нежилое помещение № 1 (с номером на п/п 16)	15,3
104	г. Магнитогорск, ул. Октябрьская, д. 6, нежилое помещение № 1 с номерами на п/п 1; 4,5,7,8,10,11)	28,87
105	г. Магнитогорск, ул. Октябрьская, д. 13, нежилое помещение № 10	22,3
106	г. Магнитогорск, ул. Пионерская, д. 28, нежилое помещение № 1 (с номером 17,18)	30,1
107	г. Магнитогорск, ул. Пионерская, д. 28, нежилое помещение № 1 (с номером 6)	19
108	г. Магнитогорск, ул. Пионерская, д. 32, нежилое помещение № 3	95,1
109	г. Магнитогорск, ул. Советская, д. 147/1, нежилое помещение № 3 (с номерами 5-8,11-14,17-19)	189,15
110	г. Магнитогорск, ул. Советская, д. 174, нежилое помещение № 8	59,9
111	г. Магнитогорск, ул. Советская, д. 201/1, нежилое помещение № 5	17,6
112	г. Магнитогорск, ул. Советская, д. 205/1, нежилое помещение № 1	43,9
113	г. Магнитогорск, ул. Советская, д. 205/1, нежилое помещение (лифтерная)	32,4
114	г. Магнитогорск, ул. Советская, д. 209,нежилое помещение (диспетчерская)	65,8
115	г. Магнитогорск, ул. Советская, д. 213/1, нежилое помещение № 6 (с номерами 1-3, 11-17)	192
116	г. Магнитогорск, ул. Советской Армии, д. 51а, нежилое помещение № 3	48,4
117	г. Магнитогорск, ул. Строителей, д. 43, нежилое помещение № 3	67,6
118	г. Магнитогорск, ул. Сталеваров, д. 16/1, нежилое помещение № 1 (с номерами на п/п подвала 1-5; 1 этаж 1-14)	337,6
119	г. Магнитогорск, ул. Сталеваров, д. 26/4,нежилое помещение №2 (диспетчерская)	478
120	г. Магнитогорск, ул. Сталеваров, д. 28,Нежилое помещение №4 (мастерская)	25,5
121	г. Магнитогорск, ул. Суворова, д. 35, административно бытовое (контора),гараж	1470,3
122	г. Магнитогорск, ул. Суворова, д. 91, нежилое помещение № 1 (с номером на п/п 2)	22,1
123	г. Магнитогорск, ул. Суворова, д. 99/1, нежилое здание-хозблок	80,5
124	г. Магнитогорск, ул. Суворова, д. 103а, нежилое здание-хозблок	18,5
125	г. Магнитогорск, ул. Суворова, д. 97/1, нежилое здание-хозблок	20,5
126	г. Магнитогорск, ул. Суворова, д. 101а, нежилое здание-хозблок	35,5
127	г. Магнитогорск, ул. Суворова, д. 120а, нежилое здание-хозблок	17,4
128	г. Магнитогорск, ул. Суворова, д. 132, корпус 3 нежилое помещение № 2	39,6
129	г. Магнитогорск, ул. Суворова, д. 138, нежилое помещение №1	118,8
130	г. Магнитогорск, ул. Суворова, д. 138, нежилое помещение №2 (мастерская)	38,9
131	г. Магнитогорск, ул. Тевосяна,9/2,нежилое помещение №1 (диспетчерская)	124,9
132	г. Магнитогорск, ул. Труда, д. 14, нежилое помещение № 1	134,7
133	г. Магнитогорск, ул. Труда, д. 18, нежилое помещение № 2,5, (с номерами 25,32,33), нежилое помещение № 5 (с номерами 2-5, 20,21)	126,8
134	г. Магнитогорск, ул. Труда, д. 31,нежилое помещение №2 (лифтерная)	15,4
135	г. Магнитогорск, ул. Уральская, д. 36, нежилое помещение № 14	121,7
136	г. Магнитогорск, ул. Чапаева, д. 5, нежилое помещение № 1	62,8

Председатель КУИиЗО В. И. ТРУБНИКОВ

АДМИНИСТРАЦИЯ ГОРОДА МАГНИТОГОРСКА
ЧЕЛЯБИНСКОЙ ОБЛАСТИ
ПОСТАНОВЛЕНИЕ

17.11.2015 **№15241-П**

Об отчуждении муниципального имущества пр.Ленина, д.47

В соответствии с Федеральным законом от 22.07.2008 № 159-ФЗ «Об особенностях отчуждения недвижимого имущества, находящегося в государственной собственности субъектов Российской Федерации или в муниципальной собственности и арендуемого субъектами малого и среднего предпринимательства, и о внесении изменений в отдельные законодательные акты Российской Федерации», Положением о порядке управления и распоряжения имуществом, находящимся в муниципальной собственности города Магнитогорска, утвержденным Решением Магнитогорского городского Собрания депутатов от 21 декабря 2010 года № 247, Положением о порядке и условиях приватизации муниципального имущества города Магнитогорска, утвержденным Решением Магнитогорского городского Собрания депутатов от 27 октября 2015 года № 175, и на основании заявления от 02.11.2015 вход. № ГМУ-КУИиЗО 52/00027, руководствуясь Уставом города Магнитогорска,

ПОСТАНОВЛЯЮ:
1. Продать обществу с ограниченной ответственностью «Регенерация Деталей Машин - Магнитогорск» – субъекту малого и среднего предпринимательства, имеющему преимущественное право на приобретение, арендуемого недвижимого имущества, муниципальное имущество: нежилое помещение №8 с номерами на поэтажном плане: 2,3,5,6,7. Площадь: общая 64,5 кв.м. Адрес: Россия, Челябинская обл., г.Магнитогорск, пр.Ленина, д.47. Кадастровый номер 74:33:0129004:1317.
Рыночная стоимость муниципального имущества составляет 881 000 (Восемьсот восемьдесят одна тысяча) рублей без учета НДС, согласно отчету 36/15 об оценке рыночной стоимости, выполненному обществом с ограниченной ответственностью «Оценка.ру».
2. Утвердить срок рассрочки оплаты приобретаемого муниципального имущества, указанного в пункте 1 настоящего постановления, не более семи лет.
3. Денежные средства от приватизации муниципального имущества, указанного в пункте 1 настоящего постановления, перечисляются в доход бюджета города на расчетный счет: Управление Федерального Казначейства по Челябинской области (Администрация города Магнитогорска л/сч 04693034380), ИНН 7446011940; КПП 744601001; р/счет 40101810400000010801 в Отделение Челябинск; БИК 047501001; ОКТМО 75738000; КБК 505 1 14 02043 04 0000 410 «Доходы от реализации иного имущества, находящегося в собственности городских округов (за исключением имущества муниципальных бюджетных и автономных учреждений, а также имущества муниципальных унитарных предприятий, в том числе казенных), в части реализации основных средств по указанному имуществу».
Проценты, начисленные на сумму денежных средств по уплате которых предоставлена рассрочка, зачисляются на расчетный счет: Управление Федерального Казначейства по Челябинской области (Администрация города Магнитогорска л/сч 04693034380), ИНН 7446011940; КПП 744601001; р/счет 40101810400000010801 в Отделение Челябинск; БИК 047501001; ОКТМО 75738000; на Код бюджетной классификации 505 111 09044 04 0000 120 «Прочие поступления от использования имущества, находящегося в собственности городских округов (за исключением имущества муниципальных бюджетных и автономных учреждений, а также имущества муниципальных унитарных предприятий, в том числе казенных)».
4. Комитету по управлению имуществом и земельными отношениями администрации города (Трубников В.И.) направить обществу с ограниченной ответственностью «Регенерация Деталей Машин-Магнитогорск» копию настоящего постановления, предложение о заключении договора купли-продажи муниципального имущества, указанного в пункте 1 настоящего постановления, а также проект договора купли-продажи данного имущества в сроки, установленные Федеральным законом.
5. Службе внешних связей и молодежной политики администрации города (Рязанова О.М.) опубликовать настоящее постановление в средствах массовой информации не позднее трех дней со дня подписания.
6. Контроль исполнения настоящего постановления возложить на заместителя главы города Измалкова В.А.

Исполняющий обязанности главы города В. Н. НИЖЕГОРОДЦЕВ

АДМИНИСТРАЦИЯ ГОРОДА МАГНИТОГОРСКА
ЧЕЛЯБИНСКОЙ ОБЛАСТИ
ПОСТАНОВЛЕНИЕ

17.11.2015 **№15242-П**

О внесении изменения в постановление администрации города от 19.08.2015 № 11013-П

В соответствии с Гражданским кодексом Российской Федерации, федеральными законами «О некоммерческих организациях», «Об общих принципах организации местного самоуправления в Российской Федерации», руководствуясь Уставом города Магнитогорска,

ПОСТАНОВЛЯЮ:
1. Внести в постановление администрации города от 19.08.2015 № 11013-П «О реорганизации Муниципального дошкольного образовательного учреждения «Центр развития ребенка - Детский сад № 154» города Магнитогорска в форме выделения из него Муниципального дошкольного образовательного учреждения «Детский сад № 157» города Магнитогорска» (далее - постановление) изменение, дополнить постановление пунктом 6-1 следующего содержания:
«6-1. Назначить заведующим Муниципального дошкольного образовательного учреждения «Детский сад № 157» города Магнитогорска Киселеву Веру Леонидовну».
2. Настоящее постановление вступает в силу со дня его подписания.
3. Службе внешних связей и молодежной политики администрации города (Рязанова О.М.) опубликовать настоящее постановление в средствах массовой информации.
4. Контроль исполнения настоящего постановления возложить на заместителя главы города Чуприна В.В.

Исполняющий обязанности главы города В. Н. НИЖЕГОРОДЦЕВ

АДМИНИСТРАЦИЯ ГОРОДА МАГНИТОГОРСКА
ЧЕЛЯБИНСКОЙ ОБЛАСТИ
ПОСТАНОВЛЕНИЕ

17.11.2015 **№15243-П**

О внесении изменений в постановление администрации города от 30.01.2015 № 1096-П

На основании Положения о создании условий для предоставления транспортных услуг населению и организации транспортного обслуживания населения в границах города Магнитогорска автомобильным транспортом, утвержденного Решением Магнитогорского городского Собрания депутатов от 21 декабря 2010 года №232, в соответствии с постановлением администрации города от 29.01 2015 №1056-П «Об утверждении новой редакции маршрутной сети транспортного обслуживания населения в границах города Магнитогорска автомобильным транспортом», руководствуясь Уставом города Магнитогорска,

ПОСТАНОВЛЯЮ:
1. Внести в постановление администрации города от 30.01.2015 № 1096-П «Об организации пассажирских перевозок муниципальным пассажирским автомобильным транспортом общего пользования муниципального бюджетного учреждения «Маггортранс Автотранспорт» на 2015 год» следующие изменения:
1) приложение №1 к постановлению изложить в новой редакции (приложение №1);
2) приложение №2 к постановлению изложить в новой редакции (приложение №2);
3) приложение №3 к постановлению изложить в новой редакции (приложение №3).
2. Муниципальному бюджетному учреждению «Маггортранс Автотранспорт» (Козлов А.П.) обеспечить организацию перевозок пассажиров в соответствии с утвержденным графиком.
3. Настоящее постановление вступает в силу со дня его подписания и распространяет свое действие на правоотношения, возникшие с 01 октября 2015 года.
4. Службе внешних связей и молодежной политики администрации города (Рязанова О.М.) опубликовать настоящее постановление в средствах массовой информации.
5. Контроль исполнения настоящего постановления возложить на заместителя главы города Грищенко О.В.

Исполняющий обязанности главы города В. Н. НИЖЕГОРОДЦЕВ

Приложение № 1
к постановлению
администрации города
от 17.11.2015 №15243-П

Приложение № 1
к постановлению
администрации города
от 30.01.2015 № 1096-П

ГРАФИК
организации пассажирских перевозок муниципальным пассажирским автомобильным транспортом общего пользования муниципального бюджетного учреждения «Маггортранс Автотранспорт» на период с 01.02.2015 по 30.11.2015

№ п/п	Направление движения	Протяжённость в км в оба конца	Время оборотного рейса, мин	Рабочие дни (*пт.)							Выходные дни					
				начало работы	окончание работы	марка автобуса	Количество автобусов в смену	режим работы	Интервал движения, в мин.	количество рейсов за сутки	начало работы	окончание работы	Количество автобусов в смену	режим работы	Интервал движения, мин.	количество рейсов за сутки
СОЦИАЛЬНО-ЗНАЧИМЫЕ НАПРАВЛЕНИЯ																
1	ост. «пл.Привокзальная» – просп. Ленина - ул. Московская -шоссе Белорецкое – ул. Красный маяк – ул. Транзитная – ост. «пос. Супряк»	27,80	80	5:35	23:25	Лиаз 5256 Нефаз	2	2-х см.	35-100	22	5:35	23:25	2	2-х см.	35-100	22
2	Ост. «ул. Коробова, 18» – проезд Сиреневый – ул.Ворошилова – просп. Карла Маркса – ул. Зеленый лог – ул. Советская-ул. Труда -ул. Калмыкова -проезд Сиреневый -ост. « ул.Коробова, 18»	9,10	40	с 01.10.15 по 31.10.15		Лиаз 5256	0 (с другого направления)	-	40	1	-	-	0	-	-	0
				18:12	18:47											
3	ул. Жемчужная, 19 - Правобережные очистные сооружения, д.1 - ул. Калмыкова - ул. Труда -просп. Карла Маркса - ост. «пл. Привокзальная « - просп. Карла Маркса - ул. Труда - ул. Калмыкова - ул. Жемчужная. 19	35,20	120	7:15	20:10	Лиаз 5256 Нефаз	1	прерыв	120	6 (с 01. 10.15 по 12. 1 0.15)	7:15	20:10	1	прерыв	120	6 (с 01.10 . 15 по 12. 10.15)
										5 (с 13.10 .15)						5 (с 13.10. 15)
4	ост.»пл. Привокзальная « – просп. Ленина – просп. Металлургов - Центральный переход - ул.Кирова - ост.»пл. Комсомольская» - просп. Пушкина - ост.» Самстрой»	35,4	95	5:45	18:22 (*16 :49)	Лиаз 5256	6	прерыв	20 - 376	24 (*21)	-	-	0	-	-	0
5	ост.»ул. Коробова, 18» - проезд Сиреневый – ул.Калмыкова – ул.Труда – ул.Советская - ул.Московская - Северный переход - ост. «Товарная» (ост.»ЛПЦ»)	44,0 (46,0)	120	5:15	21:32	Лиаз 5256	6	прерыв	15 -410	12 (10) (3 ук.)	-	-	0	-	-	0

Начальник управления инженерного обеспечения, транспорта и связи Д. В. БОРИСЕНКО

«Приложение № 2
к постановлению
администрации города
от_____№_____»

«Приложение № 2
к постановлению
администрации города
от 30.01.2015 № 1096-П»

Социально-значимые направления движения муниципального пассажирского автомобильного транспорта общего пользования муниципального бюджетного учреждения «Маггортранс Автотранспорт» на период с 01.02.2015 по 30.11.2015

№ п/п	Направления движения
1	ост. «пл.Привокзальная» – просп. Ленина - ул. Московская -шоссе Белорецкое – ул. Красный маяк – ул. Транзитная – ост. «пос. Супряк»
2	Ост. «ул. Коробова, 18» – проезд Сиреневый – ул.Ворошилова – просп. Карла Маркса – ул. Зеленый лог – ул. Советская-ул. Труда -ул. Калмыкова -проезд Сиреневый - ост. « ул.Коробова, 18»
3	Ул. Жемчужная, 19 - Правобережные очистные сооружения, д.1 - ул. Калмыкова - ул. Труда -просп. Карла Маркса - ост. «пл. Привокзальная « - просп. Карла Маркса - ул. Труда - ул. Калмыкова - ул. Жемчужная, 19
4	ост.»пл. Привокзальная « – просп. Ленина – просп.Металлургов - Центральный переход - ул.Кирова - ост.»пл. Комсомольская» - просп. Пушкина - ост.»Самстрой»
5	ост.»ул.Коробова, 18» - проезд Сиреневый – ул.Калмыкова – ул.Труда – ул.Советская - ул.Московская - Северный переход - ост. «Товарная» (ост.»ЛПЦ»)

Начальник управления инженерного обеспечения, транспорта и связи Д. В. БОРИСЕНКО

Приложение № 3
к постановлению
администрации города
от 17.11.2015 №15243-П

Приложение № 3
к постановлению
администрации города
от 30.01.2015 № 1096-П

Плановый пробег подвижного состава автомобильным транспортом муниципального бюджетного учреждения «Маггортранс Автотранспорт» на период с 01.02.2015 по 30.11.2015

	Плановый пробег подвижного состава, км				
	Количество плановых рейсов				
	1 квартал	2 квартал	3 квартал	4 квартал	Итого за год
	ЛИНЕЙНЫЙ ПРОБЕГ, км				
Всего машино-километров по социально-значимым направлениям движения муниципального пассажирского автомобильного транспорта	141 522,53	149 712,28	137 328,08	127 056,50	555 619,39
Всего рейсов	4 665,5	5 193	4 784	3 666	18 308,5
	НУЛЕВОЙ ПРОБЕГ, км				
	18 517,07	18 551,50	16 377,60	15 755,57	69 201,74
	ОБЩИЙ ПРОБЕГ, км				
Всего машино-километров	160 039,60	168 263,78	153 705,68	142 812,07	624 821,13
Всего рейсов	4 665,5	5 193	4 784	3 666	18 308,5

Председатель ликвидационной комиссии МБУ «Маггортранс Автотранспорт» В. Г. БУЯНКИН

АДМИНИСТРАЦИЯ ГОРОДА МАГНИТОГОРСКА
ЧЕЛЯБИНСКОЙ ОБЛАСТИ
ПОСТАНОВЛЕНИЕ

17.11.2015 **№15244-П**

О признании утратившим силу постановления администрации города от 02.12.2014 №17152-П

Руководствуясь Уставом города Магнитогорска,

ПОСТАНОВЛЯЮ:
1. Постановление администрации города от 02.12.2014 №17152-П «О проведении новогодних праздников для детей» признать утратившим силу.
2. Службе внешних связей и молодежной политики администрации города (Рязанова О.М.) опубликовать настоящее постановление в средствах массовой информации.
3. Контроль исполнения настоящего постановления возложить на заместителя главы города Чуприна В.В.

Исполняющий обязанности главы города В. Н. НИЖЕГОРОДЦЕВ

АДМИНИСТРАЦИЯ ГОРОДА МАГНИТОГОРСКА
ЧЕЛЯБИНСКОЙ ОБЛАСТИ
ПОСТАНОВЛЕНИЕ

18.11.2015 №15285-П

О внесении изменения в постановление администрации города от 30.06.2010 № 6899-П

В связи с кадровыми перестановками, в соответствии с решениями Магнитогорского городского Собрания депутатов от 29 июня 2010 года № 116 «Об утверждении Положения об административных комиссиях в городе Магнитогорске», от 29 июня 2010 года № 117 «О создании административных комиссий в городе Магнитогорске», руководствуясь Уставом города Магнитогорска,

ПОСТАНОВЛЯЮ:
1. Внести в приложение № 3 к постановлению администрации города от 30.06.2010 № 6899-П «Об утверждении персонального состава административных комиссий города Магнитогорска» изменение, дополнить словами «Калинин Сергей Алексеевич - инженер общего отдела администрации Ленинского района города Магнитогорска».
2. Настоящее постановление вступает в силу со дня его подписания.
3. Службе внешних связей и молодежной политики администрации города (Рязанова О.М.) опубликовать настоящее постановление в средствах массовой информации.
4. Контроль исполнения настоящего постановления возложить на заместителя главы города Нижегородцева В.Н.

Исполняющий обязанности главы города О. В. ГРИЩЕНКО

АДМИНИСТРАЦИЯ ГОРОДА МАГНИТОГОРСКА
ЧЕЛЯБИНСКОЙ ОБЛАСТИ
ПОСТАНОВЛЕНИЕ

18.11.2015 №15286-П

Об организации работы «Прямой линии» с гражданами по вопросам антикоррупционного просвещения в администрации города Магнитогорска

В целях совершенствования мер по противодействию коррупции, реализации Указа Президента Российской Федерации от 11.04.2014 № 226 «О национальном плане противодействия коррупции на 2014-2015 годы», программы по антикоррупционному просвещению на 2014-2016 годы, утверждённой распоряжением Правительства Российской Федерации от 14 мая 2014 года №816-Р, в соответствии с Федеральным законом «О противодействии коррупции», руководствуясь Уставом города Магнитогорска,

ПОСТАНОВЛЯЮ:
1. Организовать в администрации города Магнитогорска «Прямую линию» с гражданами по вопросам антикоррупционного просвещения.
2. Утвердить Положение о «Прямой линии» с гражданами по вопросам антикоррупционного просвещения в администрации города Магнитогорска (приложение №1).
3. Управлению по безопасности и взаимодействию с правоохранительными органами администрации города (Лозовой В.Н.) совместно с управлением муниципальной службы администрации города (Сычёв В.Н.):
1) осуществлять консультации граждан по вопросам антикоррупционного просвещения по «Прямой линии» с гражданами по вопросам антикоррупционного просвещения администрации города Магнитогорска (телефонный номер 8 (3519) 49-85-92) каждую первую и третью пятницу месяца с 15.00 до 16.00;
2) обеспечить ведение журнала регистрации вопросов антикоррупционного просвещения, поступивших на «Прямую линию» с гражданами по вопросам антикоррупционного просвещения администрации города Магнитогорска (приложение №2).
4. Управлению муниципальной службы администрации города обеспечить внесение соответствующих изменений в должностные инструкции сотрудников, осуществляющих работу по «Прямой линии» с гражданами по вопросам антикоррупционного просвещения в администрации города Магнитогорска.
5. Настоящее постановление вступает в силу со дня его подписания.
6. Службе внешних связей и молодежной политики администрации города (Рязанова О.М.) опубликовать настоящее постановление в средствах массовой информации и разместить на сайте администрации города Магнитогорска информацию о работе «Прямой линии» с гражданами по вопросам антикоррупционного просвещения в администрации города Магнитогорска.
7. Контроль исполнения настоящего постановления возложить на заместителя главы города Нижегородцева В.Н.

Исполняющий обязанности главы города О. В. ГРИЩЕНКО

Приложение №1
к постановлению
администрации города Магнитогорска
от 18.11.2015 №15286-П

ПОЛОЖЕНИЕ
О «Прямой линии» с гражданами по вопросам антикоррупционного просвещения в администрации города Магнитогорска
1. Настоящее Положение определяет цели, задачи и регулирует действия по организации работы «Прямой линии» с гражданами по вопросам антикоррупционного просвещения в администрации города Магнитогорска (далее – «Прямая линия»).
2. «Прямая линия» представляет собой телефонную связь, обеспечивающую возможность гражданам обращаться с вопросами по антикоррупционному просвещению.
3. «Прямая линия» организована в целях просветительской работы в обществе по вопросам антикоррупционного просвещения и укрепления доверия к органам местного самоуправления.
4. Основными задачами организации работы «Прямой линии» по вопросам антикоррупционного просвещения являются установление источника информации для граждан по вопросам антикоррупционного просвещения, проведение разъяснительной работы по вопросам граждан, представление актуальной информации доступным и понятным для граждан языком, анализ и учёт поступивших вопросов при разработке и реализации антикоррупционных мероприятий администрации города Магнитогорска.
5. Рассмотрение вопросов граждан по антикоррупционному просвещению, поступивших на «Прямую линию» и организация их учета, осуществляется совместно специалистом управления по безопасности и взаимодействию с правоохранительными органами администрации города и специалистом управления муниципальной службы администрации города из числа сотрудников, уполномоченных на профилактику коррупционных и иных правонарушений.
6. При рассмотрении вопросов, поступивших на «Прямую линию», не допускается разглашение сведений, касающихся частной жизни граждан, без их согласия.
7. Информация о телефонном номере и режиме работы «Прямой линии» размещается на официальном сайте администрации города Магнитогорска.
8. Гражданину, позвонившему на «Прямую линию», предлагается представиться, назвать свою фамилию, имя, отчество и контактные данные для возможности, в случае необходимости, связаться с ним дополнительно (принимаются анонимные вопросы). Специалист администрации города Магнитогорска предлагает сформулировать вопрос в рамках антикоррупционного просвещения, после чего либо проводит разъяснительную работу, в случае если вопрос относится к сфере антикоррупционного просвещения, либо, если вопрос не попадает в указанную сферу, разъясняет куда необходимо обратиться гражданину.
9. Учёт и регистрация вопросов отражается в Журнале регистрации вопросов антикоррупционного просвещения, поступивших на «Прямую линию» в администрацию города Магнитогорска, заполняемом по форме согласно приложению №2 к настоящему постановлению.

Начальник управления по безопасности взаимодействию
с правоохранительными органами администрации города В. Н. ЛОЗОВОЙ

Приложение №2 к постановлению
администрации города Магнитогорска
от 18.11.2015 №15286-П

ЖУРНАЛ
регистрации вопросов антикоррупционного просвещения, поступивших на «Прямую линию» администрации города Магнитогорска

N п/п	Дата поступления вопроса	Дата регистрации, Ф.И.О. ответственного лица, зарегистрировавшего вопрос	Ф.И.О. позвонившего, его адрес, номер телефона (указание на анонимность)	Краткое содержание вопроса	Краткое содержание произведённой разъяснительной работы

АДМИНИСТРАЦИЯ ГОРОДА МАГНИТОГОРСКА
ЧЕЛЯБИНСКОЙ ОБЛАСТИ
ПОСТАНОВЛЕНИЕ

18.11.2015 №15305-П

О реорганизации муниципального унитарного предприятия «Жилищное ремонтно-эксплуатационное управление № 6» города Магнитогорска в форме присоединения к нему муниципальногоунитарного предприятия «Жилищное ремонтно-эксплуатационное управление № 5» города Магнитогорска

С целью эффективного использования муниципальной собственности в сфере городского жилищно-коммунального хозяйства города Магнитогорска и оптимизации деятельности муниципальных унитарных предприятий, в соответствии с Гражданским кодексом Российской Федерации, федеральными законами «Об общих принципах организации местного самоуправления в Российской Федерации», «О государственных и муниципальных унитарных предприятиях», Положением о порядке управления и распоряжения имуществом, находящимся в муниципальной собственности города, утвержденного Решением Магнитогорского городского Собрания депутатов от 21 декабря 2010 года №247, на основании Решения Магнитогорского городского Собрания депутатов от 27 октября 2015 года № 173 «О согласовании реорганизации муниципального унитарного предприятия «Жилищное ремонтно-эксплуатационное управление № 6» города Магнитогорска в форме присоединения к нему муниципального унитарного предприятия «Жилищное ремонтно-эксплуатационное управление № 5» города Магнитогорска, руководствуясь Уставом города Магнитогорска,

ПОСТАНОВЛЯЮ:
1. Реорганизовать муниципальное унитарное предприятие «Жилищное ремонтно-эксплуатационное управление № 6» города Магнитогорска в форме присоединения к нему муниципального унитарного предприятия «Жилищное ремонтно-эксплуатационное управление № 5» города Магнитогорска.
2. Установить, что учредителем муниципального унитарного предприятия «Жилищное ремонтно-эксплуатационное управление № 6» города Магнитогорска является муниципальное образование – город Магнитогорск. Функции и полномочия учредителя от имени муниципального образования выполняет администрация города Магнитогорска.
3. Основные цели деятельности муниципального унитарного предприятия «Жилищное ремонтно-эксплуатационное управление № 6» города Магнитогорска после завершения процесса реорганизации сохраняются.
4. Установить, что при присоединении права и обязанности муниципального унитарного предприятия «Жилищное ремонтно-эксплуатационное управления № 5» города Магнитогорска переходят к муниципальному унитарному предприятию «Жилищное ремонтно-эксплуатационное управление № 6» города Магнитогорска в соответствии с передаточным актом.
5. Директору муниципального унитарного предприятия «Жилищное ремонтно-эксплуатационное управление № 6» города Магнитогорска Буйкли С.В.:
1) в течение 3-х рабочих дней после даты принятия решения о реорганизации выступить заявителем при подаче документов в орган, осуществляющий государственную регистрацию юридических лиц о начале процедуры реорганизации муниципального унитарного предприятия «Жилищное ремонтно-эксплуатационное управление № 6» города Магнитогорска;
2) после внесения в Единый государственный реестр юридических лиц записи процедуры реорганизации дважды с периодичностью один раз в месяц поместить сообщение о реорганизации муниципального унитарного предприятия «Жилищное ремонтно-эксплуатационное управление № 6» города Магнитогорска в журнале «Вестник государственной регистрации»;
3) письменно уведомить кредиторов о реорганизации юридического лица;
4) утвердить штатное расписание.
6. Директору муниципального унитарного предприятия «Жилищное ремонтно-эксплуатационное управление № 5» города Магнитогорска Потеминой А.И.:
1) представить на утверждение учредителю передаточный акт;
2) представить документы муниципального унитарного предприятия «Жилищное ремонтно-эксплуатационное управление № 5» города Магнитогорска в орган, осуществляющий государственную регистрацию юридических лиц о прекращении деятельности муниципального унитарного предприятия «Жилищное ремонтно-эксплуатационное управление № 5» города Магнитогорска.
7. Утвердить Перечень мероприятий по реорганизации муниципального унитарного предприятия «Жилищное ремонтно-эксплуатационное управление № 6» города Магнитогорска в форме присоединения к нему муниципального унитарного предприятия «Жилищное ремонтно-эксплуатационное управление № 5» города Магнитогорска (приложение).
8. Председателю Комитета по управлению имуществом и земельными отношениями администрации города (Трубников В.И.) изъять из хозяйственного ведения муниципальное имущество, закрепленное за муниципальным унитарным предприятием «Жилищное ремонтно-эксплуатационное управление № 5» города Магнитогорска и закрепить его на праве хозяйственного ведения за муниципальным унитарным предприятием «Жилищное ремонтно-эксплуатационное управление № 6» города Магнитогорска согласно передаточному акту.
9. Службе внешних связей и молодежной политики администрации города (Рязанова О.М.) опубликовать настоящее постановление в средствах массовой информации.
10. Настоящее постановление вступает в силу со дня его подписания.
11. Контроль исполнения настоящего постановления возложить на заместителя главы города Грищенко О. В.

Исполняющий обязанности главы города О. В. ГРИЩЕНКО

Приложение
к постановлению администрации города
от 18.11.2015№ 15305-П

Перечень мероприятий по реорганизациимуниципального унитарного предприятия «Жилищное ремонтно-эксплуатационное управление № 6» города Магнитогорска в форме присоединения к нему муниципального унитарного предприятия «Жилищное ремонтно-эксплуатационное управление № 5» города Магнитогорска

№	наименование мероприятий	срок проведения	ответственный
1	Подготовить проект постановления администрации города о реорганизации муниципального унитарного предприятия «Жилищное ремонтно-эксплуатационное управление № 6» города Магнитогорска в форме присоединения к нему муниципального унитарного предприятия «Жилищное ремонтно-эксплуатационное управление № 5» города Магнитогорска	до 17.11.2015	Управление жилищно-коммунального хозяйства администрации города
2	Уведомить налоговый орган о реорганизации, в письменной форме по месту нахождения организации	до 20.11.2015	Муниципальное унитарное предприятие «Жилищное ремонтно-эксплуатационное управление № 6» города Магнитогорска Муниципальное унитарное предприятие «Жилищное ремонтно-эксплуатационное управление № 5» города Магнитогорска
3	Письменно уведомить кредиторов и дебиторов о реорганизации	до 21.01.2016	Муниципальное унитарное предприятие «Жилищное ремонтно-эксплуатационное управление № 6» города Магнитогорска Муниципальное унитарное предприятие «Жилищное ремонтно-эксплуатационное управление № 5» города Магнитогорска
4	Опубликовать сообщение о принятом решении в журнале «Вестник государственной регистрации»	до 11.12.2015	Муниципальное унитарное предприятие «Жилищное ремонтно-эксплуатационное управление № 6» города Магнитогорска Муниципальное унитарное предприятие «Жилищное ремонтно-эксплуатационное управление № 5» города Магнитогорска
5	Провести инвентаризацию имущества и обязательств реорганизуемого муниципального предприятия	до 25.12.2015	Муниципальное унитарное предприятие «Жилищное ремонтно-эксплуатационное управление № 5» города Магнитогорска
6	Составить и утвердить передаточный акт	до 25.12.2015	Муниципальное унитарное предприятие «Жилищное ремонтно-эксплуатационное управление № 5» города Магнитогорска
7	Внести изменения в устав муниципального унитарного предприятия «Жилищное ремонтно-эксплуатационное управление № 6» города Магнитогорска	до 25.01.2016	Муниципальное унитарное предприятие «Жилищное ремонтно-эксплуатационное управление № 6» города Магнитогорска
8	Изъять из хозяйственного ведения имущество, закрепленное за муниципальным унитарным предприятием «Жилищное ремонтно-эксплуатационное управление № 5» города Магнитогорска и закрепить его на праве хозяйственного ведения за муниципальным унитарным предприятием «Жилищное ремонтно-эксплуатационное управление № 6» города Магнитогорска	до 25.11.2015	Комитет по управлению имуществом и земельными отношениями администрации города
9	Внести запись в ЕГРЮЛ о прекращении деятельности реорганизованного муниципального предприятия	до 25.01.2016	Муниципальное унитарное предприятие «Жилищное ремонтно-эксплуатационное управление № 5» города Магнитогорска
10	Внести соответствующие изменения в реестр объектов муниципальной собственности	до 30.11.2015	Комитет по управлению имуществом и земельными отношениями администрации города

Начальник управления жилищно-коммунального хозяйства
администрации города К. Г. ЧЕШЕВ

АДМИНИСТРАЦИЯ ГОРОДА МАГНИТОГОРСКА
ЧЕЛЯБИНСКОЙ ОБЛАСТИ
ПОСТАНОВЛЕНИЕ

18.11.2015 №15306-П

Об отмене постановлений администрации города
Руководствуясь Градостроительным кодексом Российской Федерации, Федеральным законом «Об общих принципах организации местного самоуправления в Российской Федерации», Уставом города Магнитогорска,
ПОСТАНОВЛЯЮ:
1. Отменить постановления администрации города:
1) от 02.08.2010 № 8159-П «Об утверждении проекта межевания территории 112 микрорайона в г. Магнитогорске»;
2) от 28.09.2010 № 10451-П «Об утверждении проекта межевания территории 124, 125, 126 микрорайонов в г. Магнитогорске»;
3) от 12.10.2010 № 11007-П «Об утверждении проекта межевания территории 12,13 кварталов в г. Магнитогорске»;
4) от 10.12.2010 № 13642-П «Об утверждении проекта межевания территории 4а,4б,4в,7а,7б,15а,15б кварталов в городе Магнитогорске»;
5) от 24.03.2011 № 3138-П «Об утверждении проекта межевания территории кварталов 5а,5б,5в,6а,8,16,50-52 в городе Магнитогорске»;
6) от 24.03.2011 № 3139-П «Об утверждении проекта межевания застроенной территории 134-136 микрорайонов в г. Магнитогорске»;
7) от 05.05.2011 № 5003-П «Об утверждении проекта межевания застроенной территории 129-132 микрорайонов в г. Магнитогорске»;
8) от 04.04.2012 № 4527-П «О подготовке документации по внесению изменений в проект межевания территории 129-132 микрорайонов в г.Магнитогорске, утвержденный постановлением администрации города от 05.05.2011 № 5003-П»;
9) от 16.04.2012 № 5249-П «О подготовке документации по внесению изменений в проект межевания застроенной территории 134-136 микрорайонов в г. Магнитогорске, утвержденного постановлением администрации города от 24.03.2011 № 3139-П»;
10) от 16.04.2014 № 5138-П «О подготовке документации
по внесению изменений в проект межевания территорий 109-110 микрорайонов в г. Магнитогорске, утвержденный постановлением администрации города от 10.12.2010 № 13716-П (в редакции постановления администрации города от 01.04.2013 № 4074-П)»;
11) от 03.12.2014 № 17254-П «О подготовке документации по внесению изменений в проект межевания территории 134-136 микрорайонов в г. Магнитогорске, утвержденный постановлением администрации города от 24.03.2011 № 3191-П (136 микрорайон)»;
12) от 18.12.2014 № 18328-П «О подготовке документации по внесению изменений в проект межевания территории 112 микрорайона в г.Магнитогорске, утвержденный постановлением администрации города от 02.08.2010 № 8159-П».
2. Службе внешних связей и молодежной политики администрации города (Рязанова О.М):
1) опубликовать настоящее постановление в средствах массовой информации;
2) разместить настоящее постановление на официальном сайте администрации города Магнитогорска в сети Интернет.
3. Контроль исполнения настоящего постановления возложить на заместителя главы города Измалкова В.А.

Исполняющий обязанности главы города О. В. ГРИЩЕНКО

АДМИНИСТРАЦИЯ ГОРОДА МАГНИТОГОРСКА
ЧЕЛЯБИНСКОЙ ОБЛАСТИ
ПОСТАНОВЛЕНИЕ

18.11.2015 №15307-П

О назначении и проведении публичных слушаний по проектам межевания территории в г. Магнитогорске

В соответствии со статьями 45, 46 Градостроительного кодекса Российской Федерации, Федеральным Законом «Об общих принципах организации местного самоуправления в Российской Федерации», Правилами землепользования и застройки города Магнитогорска, утвержденными Решением Магнитогорского городского Собрания депутатов от 17 сентября 2008 года № 125, Положением о порядке организации и проведения публичных слушаний в городе Магнитогорске, утвержденным Решением Магнитогорского городского Собрания депутатов от 22 февраля 2011 года № 43, Уставом города Магнитогорска, на основании постановлений главы города от 11.03.2009 № 2104-П «О подготовке проекта межевания территории 12, 13 кварталов г. Магнитогорска», от 31.03.2009 № 2736-П «О подготовке проекта межевания территории 112 микрорайона в г. Магнитогорске», от 31.03.2009 № 2735-П «О подготовке проекта межевания территории 124, 125, 126 микрорайонов в г. Магнитогорске», постановлений администрации города от 25.12.2009 № 11382-П «О подготовке проекта межевания территории 129-132 микрорайонов в г. Магнитогорске», от 25.12.2009 № 11381-П «О подготовке проекта межевания территории 134-136 микрорайонов в г. Магнитогорске», от 25.12.2009 № 11380-П «О подготовке проекта межевания территории кварталов 4а, 4б, 4в, 7а, 7б, 15а, 15б в г. Магнитогорске», от 25.12.2009 № 11379-П «О подготовке проекта межевания территории кварталов 5а, 5б, 5в, 6а, 8, 16, 50-52 в г. Магнитогорске»,

ПОСТАНОВЛЯЮ:
1. Назначить публичные слушания по следующим проектам межевания территории в городе Магнитогорске:
проект межевания территории 12, 13 кварталов г. Магнитогорске;
проект межевания территории 112 микрорайона в г. Магнитогорске;
проект межевания территории 124, 125, 126 микрорайонов в г. Магнитогорске;
проект межевания территории 129-132 микрорайонов в г. Магнитогорске;
проект межевания территории 134-136 микрорайонов в г. Магнитогорске;
проект межевания территории кварталов 4а, 4б, 4в, 7а, 7б, 15а, 15б в г. Магнитогорске;
проект межевания территории кварталов 5а, 5б, 5в, 6а, 8, 16, 50-52 в г. Магнитогорске (далее – проекты межевания).
2. Установить срок проведения публичных слушаний 35 дней со дня опубликования настоящего постановления.
3. Установить место проведения публичных слушаний: г. Магнитогорск, просп. Ленина, 72, каб. № 269.
4. Предварительно ознакомиться с проектами межевания можно в рабочие дни с 9.00 до 17.00 в холле управления архитектуры и градостроительства администрации города по адресу: г. Магнитогорск, просп. Ленина, 72 (2 этаж) или на официальном сайте Магнитогорского городского округа в сети Интернет.
5. Управлению архитектуры и градостроительства администрации города (Глебова О.В.):
1) обеспечить сбор и обобщение предложений, поступивших в ходе проведения публичных слушаний;
2) подготовить протокол публичных слушаний;
3) подготовить заключение о результатах публичных слушаний.
6. Установить, что сбор и обобщение письменных предложений и замечаний граждан города по проектам межевания осуществляется в течение одного месяца со дня опубликования настоящего постановления управлением архитектуры и градостроительства администрации города в рабочие дни с 13.00 до 17.00 по адресу: 455044, г. Магнитогорск, просп. Ленина, 72, кабинет №№ 264, 274.
7. Службе внешних связей и молодежной политики администрации города (Рязанова О.М.) опубликовать в газете «Магнитогорский рабочий» и разместить на официальном сайте Магнитогорского городского округа в сети Интернет:
1) настоящее постановление;
2) заключение о результатах публичных слушаний.
8. Контроль исполнения настоящего постановления возложить на заместителя главы города Измалкова В.А.

Исполняющий обязанности главы города О. В. ГРИЩЕНКО

АДМИНИСТРАЦИЯ ГОРОДА МАГНИТОГОРСКА
ЧЕЛЯБИНСКОЙ ОБЛАСТИ
ПОСТАНОВЛЕНИЕ

18.11.2015 №15308-П

О назначении и проведении публичных слушаний по вопросу предоставления разрешения на условно разрешенный вид использования земельного участка

В соответствии со статьей 39 Градостроительного кодекса Российской Федерации, Федеральным законом «Об общих принципах организации местного самоуправления в Российской Федерации», Решением Магнитогорского городского Собрания депутатов от 22 февраля 2011 года № 43 «Об утверждении новой редакции Положения о порядке организации и проведения публичных слушаний в городе Магнитогорске», Правилами землепользования и застройки города Магнитогорска, утвержденными Решением Магнитогорского городского Собрания депутатов от 17 сентября 2008 года № 125, на основании заявления Еремековой Надии Мухарамовны, поступившего в администрацию города 23.10.2015, вход. № АИС 00113887 (вход. № ГМУ-УАиГ 15/00134), решения комиссии по подготовке проекта правил землепользования и застройки города Магнитогорска (протокол от 05.11.2015 № 41/1-2015), руководствуясь Уставом города Магнитогорска,
ПОСТАНОВЛЯЮ:
1. Назначить публичные слушания по вопросу предоставления Еремековой Надие Мухарамовне разрешения на условно разрешенный вид (хозяйственные и иные объекты, при условии оборудования таких объектов сооружениями, обеспечивающими охрану водных объектов от загрязнения, засорения и истощения вод в соответствии с водным кодексом и законодательством в области охраны окружающей среды) использования земельного участка из категории земли населенных пунктов (территориальная зона Ж-4, зона индивидуальной жилой застройки, водоохранная зона реки Урал) с кадастровым номером 74:33:0304001:0088, расположенного по ул. Рабочая, 52, для строительства индивидуального жилого дома.
2. Установить срок проведения публичных слушаний в течение не более 1 месяца со дня опубликования настоящего постановления.
3. Установить, что сбор и обобщение письменных предложений и замечаний граждан осуществляется управлением архитектуры и градостроительства администрации города в течение 10 дней со дня опубликования настоящего постановления в рабочие дни по адресу: 455044, г. Магнитогорск, просп. Ленина, 72, кабинет № 264 (тел.49-04-52).
4. Управлению архитектуры и градостроительства администрации города (Глебова О.В.):
1) обеспечить сбор и обобщение предложений и замечаний граждан в соответствии с пунктом 3 настоящего постановления;
2) направить обобщенные предложения и замечания граждан на рассмотрение комиссии по подготовке проекта правил землепользования и застройки города Магнитогорска;
3) разместить на официальном сайте Магнитогорского городского округа в сети Интернет настоящее постановление.
5. Службе внешних связей и молодежной политики администрации города (Рязанова О.М.) опубликовать в газете «Магнитогорский рабочий» настоящее постановление.
6. Контроль исполнения настоящего постановления возложить на заместителя главы города Измалкова В.А.

Исполняющий обязанности главы города О. В. ГРИЩЕНКО

АДМИНИСТРАЦИЯ ГОРОДА МАГНИТОГОРСКА
ЧЕЛЯБИНСКОЙ ОБЛАСТИ
ПОСТАНОВЛЕНИЕ

18.11.2015 №15309-П

О назначении и проведении публичных слушаний по вопросу предоставления разрешения на условно разрешенный вид использования земельного участка

В соответствии со статьей 39 Градостроительного кодекса Российской Федерации, Федеральным законом «Об общих принципах организации местного самоуправления в Российской Федерации», Решением Магнитогорского городского Собрания депутатов от 22 февраля 2011 года № 43 «Об утверждении новой редакции Положения о порядке организации и проведения публичных слушаний в городе Магнитогорске», Правилами землепользования и застройки города Магнитогорска, утвержденными Решением Магнитогорского городского Собрания депутатов от 17 сентября 2008 года № 125, на основании заявления Еремековой Надии Мухарамовны, поступившего в администрацию города 23.10.2015, вход. № АИС 00113881 (вход. № ГМУ-УАиГ 15/00135), решения комиссии по подготовке проекта правил землепользования и застройки города Магнитогорска (протокол от 05.11.2015 № 41/1-2015), руководствуясь Уставом города Магнитогорска,
ПОСТАНОВЛЯЮ:
1. Назначить публичные слушания по вопросу предоставления Еремековой Надие Мухарамовне разрешения на условно разрешенный вид (хозяйственные и иные объекты, при условии оборудования таких объектов сооружениями, обеспечивающими охрану водных объектов от загрязнения, засорения и истощения вод в соответствии с водным кодексом и законодательством в области охраны окружающей среды) использования земельного участка из категории земли населенных пунктов (территориальная зона Ж-4, зона индивидуальной жилой застройки, водоохранная зона реки Урал) с кадастровым номером 74:33:0304001:0087, расположенного по ул. Рабочая, 52, для строительства индивидуального жилого дома.
2. Установить срок проведения публичных слушаний в течение не более 1 месяца со дня опубликования настоящего постановления.
3. Установить, что сбор и обобщение письменных предложений и замечаний граждан осуществляется управлением архитектуры и градостроительства администрации города в течение 10 дней со дня опубликования настоящего постановления в рабочие дни по адресу: 455044, г. Магнитогорск, просп. Ленина, 72, кабинет № 264 (тел.49-04-52).
4. Управлению архитектуры и градостроительства администрации города (Глебова О.В.):
1) обеспечить сбор и обобщение предложений и замечаний граждан в соответствии с пунктом 3 настоящего постановления;
2) направить обобщенные предложения и замечания граждан на рассмотрение комиссии по подготовке проекта правил землепользования и застройки города Магнитогорска;
3) разместить на официальном сайте Магнитогорского городского округа в сети Интернет настоящее постановление.
5. Службе внешних связей и молодежной политики администрации города (Рязанова О.М.) опубликовать в газете «Магнитогорский рабочий» настоящее постановление.
6. Контроль исполнения настоящего постановления возложить на заместителя главы города Измалкова В.А.

Исполняющий обязанности главы города О. В. ГРИЩЕНКО

АДМИНИСТРАЦИЯ ГОРОДА МАГНИТОГОРСКА
ЧЕЛЯБИНСКОЙ ОБЛАСТИ
ПОСТАНОВЛЕНИЕ

18.11.2015 №15310-П
О внесении изменения в постановление администрации города от 15.02.2012 № 1367-П
В соответствии с абзацем вторым пункта 1 статьи 78.1 Бюджетного кодекса Российской Федерации, постановлением администрации города от 23.12.2011 № 15742-П «Об утверждении Порядка определения объема и условий предоставления субсидий из бюджета города Магнитогорска муниципальным бюджетным и муниципальным автономным учреждениям на иные цели, и типовой форме Соглашения о порядке и условиях предоставления субсидий на иные цели», руководствуясь Уставом города Магнитогорска,
ПОСТАНОВЛЯЮ:
1. Внести в постановление администрации города от 15.02.2012 № 1367-П «Об утверждении Перечня субсидий, предоставляемых из бюджета города Магнитогорска муниципальным бюджетным и муниципальным автономным учреждениям на иные цели» (далее - постановление) изменение, раздел 3 приложения к постановлению дополнить пунктом 3.112 следующего содержания:

3.112	Субсидия на выполнение работ по укладке искусственного травяного покрытия на футбольном поле	7112

2. Настоящее постановление вступает в силу после его официального опубликования.
3. Службе внешних связей и молодежной политики администрации города (Рязанова О.М.) опубликовать настоящее постановление в средствах массовой информации.
4. Контроль исполнения настоящего постановления возложить на заместителя главы города Емельянова Ю.Н.

Исполняющий обязанности главы города О. В. ГРИЩЕНКО