МАГНИТОГОРСКИЙ РАБОЧИЙ

ПЯТНИЦА
26 ДЕКАБРЯ 2014
№ 194-195
(21998-21999)

ЗОЛОТОЙ ФОНД ПРЕССЫ 2014

Издаётся с 1930 года

Интернет-версия: WWW.MR-INFO.RU

К юбилейному году готовы!

Журналисты «Магнитогорского рабочего» вновь названы лучшими среди коллег по цеху

• Итоговое заседание депутатского корпуса началось с торжественного награждения журналистов. Минута славы для Валентины Сердитовой

• Алексей Тюплин – «Персона года»

Благодарственные слова всегда приятно выслушивать, награды – получать. Отрадно вдвойне, когда осознаешь, что почести ты действительно заслужил многолетним, каждодневным трудом.

Вот и журналисты «Магнитогорского рабочего» в очередной раз продемонстрировали творческую работоспособность, умение работать на результат и как итог – признание профессионализма.

Накануне значимого для редакции события – 85-летия со дня выхода первого номера «Магнитогорского рабочего» – журналистский труд отметили сразу на нескольких уровнях. В городском конкурсе творческих работ «Созвездие мужества» корреспонденты «МР» стали победителями двух номинаций. Материал о работе пожарных-спасателей **Валентины Сердитовой** занял первое место в номинации **«Лучшая статья в печатных СМИ». «Лучшим репортажем в печатных СМИ»** названа работа **Ильи Московца,** причем первого места удостоен не только сам текст об учениях, но и иллюстрирующие его фотографии. Отметили работу **Ильи Московца, Валентины Сердитовой и Динары Воронцовой** и в Магнитогорском гарнизоне пожарной охраны. Руководитель подразделения Дмитрий Лебедев вручил нашим корреспондентам благодарственные письма за оперативность в освещении деятельности противопожарной службы.

В течение года в Магнитогорске реализовывалась программа, направленная на гармонизацию межнациональных отношений «Магнитка – наш общий дом». В ее рамках изготовили и установили на улицах города баннеры, идет работа над созданием уникального издания – книги о работе Дома дружбы народов. Впервые был объявлен и журналистский конкурс соответствующей тематики под тем же девизом «Магнитка – наш общий дом». В канун нового года объявили его победителей.

В номинации **«Лучший материал, опубликованный в печатных СМИ»** лауреатом третьей степени стала корреспондент газеты «Магнитогорский рабочий» **Ольга Пятунина** за материал «В Россию с любовью».

Под занавес года традиционно подводят итоги и главного магнитогорского смотра журналистского мастерства «Город и мы», конкурса, который проходит под эгидой депутатского корпуса.

В четверг на итоговом в этом году заседании Собрания депутатов наградили победителей главных номинаций. Практически единогласно жюри девятого ежегодного журналистского конкурса «Город и мы» пришло к мнению, что номинация **«Персона в журналистике»** должна быть отдана **Алексею Тюплину.** Имя Алексея Гавриловича известно в Магнитогорске, более тридцати лет он «журналистничает» в «МР», главные отличия его материалов – внешняя простота, доступность и острота слога. Эти особенности отметили и представители депутатского корпуса, награждая нашего коллегу. Спикер МГСД Александр Морозов пожелал ему новых творческих успехов и интересных тем.

Продолжать начатое, доводить до логического конца все поднятые проблемы рекомендовал Александр Морозов и еще одному награжденному представителю «МР»: **Валентину Сердитову** назвали лучшим пером города в номинации **«Журналист года».** И двумя наградами, хоть и самыми главными, в этот день не ограничились: в тематической номинации «Культура» материал «Предолимпийское многоголосье» еще одной сотрудницы нашей газеты Елены Павелиной получил диплом за первое место.

Фото Ильи МОСКОВЦА

Когда верстался номер, пришло сообщение: газета «Магнитогорский рабочий» вновь стала одним из победителей Всероссийского конкурса – обладателей знака отличия «Золотой фонд прессы-2015»!

ЗОЛОТОЙ ФОНД ПРЕССЫ 2014

НОВОСТЬ ДНЯ

Пять непростых, но плодотворных лет

Вчера в Магнитогорске произошло знаковое событие.

На заседании городского Собрания было объявлено о досрочном прекращении полномочий главы города Евгения Тефтелева. Евгений Николаевич уходит в отставку по собственному желанию в связи с назначением на должность сити-менеджера города Челябинска.

Исполняющим полномочия главы Магнитогорска назначен Виталий Бахметьев. Он приступает к исполнению полномочий 26 декабря и будет работать в этом качестве до выборов, которые пройдут в сентябре 2015 года.

Председатель городского Собрания Александр Морозов, объявивший о рокировке, отметил, что Евгений Тефтелев был на посту главы города полновесных пять лет, а если точнее – пять лет и два месяца:

– Каждое заседание Евгений Николаевич был с нами. Было разное. И спорили, и «молнии метали», но город жил и живет. Развивается. Да, не семимильными шагами. Тем не менее наращивает успехи.

В свою очередь Евгений Тефтелев поблагодарил депутатов и всех горожан за совместную результативную работу:

– Последние пять лет были плодотворными. Непростые годы и непростые решения. К сожалению, не все получалось, как хотелось. Но жизнь всегда все расставляет по своим местам. И многие вещи в итоге мы делали правильно. Спасибо всем: депутатам, руководителям, моим подчиненным, СМИ... Нас объединяет одно – мы любим Магнитку.

Он отметил также, что оставляет Магнитогорск в сложное время, но уверен в своем преемнике. Виталий Бахметьев знает жизнь города изнутри, был депутатом городского Собрания прошлого созыва. Сегодня многое зависит от отношений с областными властями. В данном случае личное знакомство, совместная работа на ОАО «ММК» с губернатором региона имеют серьезное значение. И это должно пойти на благо города, подчеркнул Евгений Тефтелев.

В свою очередь Виталий Бахметьев сказал, что понимает все сложности сегодняшнего момента: «Я живу в этом городе и знаю его проблемы. Вместе мы во всем разберемся». И поблагодарил депутатов за доверие.

Ольга ПЯТУНИНА
Фото Ильи МОСКОВЦА

Справка «МР»

Виталий Викторович БАХМЕТЬЕВ родился в 1961 году. В 1984 году окончил МГМИ, трудовой путь на ММК начал формовщиком в фасонно-литейном цехе. С 1992 года – начальник сталефасонолитейного цеха РМЗ «Марс». С 1998 года – заместитель коммерческого директора по материально-техническому снабжению ОАО «ММК». В 2002-2008 годах – первый заместитель директора, затем – директор ЗАО «МРК». В 2009-2011 годах – генеральный директор угольной компании ОАО «Белон». С 2011 по 2014 год – заместитель генерального директора ОАО «ММК» по коммерции.

Виталий Бахметьев награжден медалью ордена «За заслуги перед Отечеством» II степени, орденом «Почетный знак Петра Великого», почетной грамотой губернатора Челябинской области, двумя «Знаками Шахтерской Славы» II и III степени. В ходе избирательной кампании по выборам президента России являлся доверенным лицом Владимира Путина.

ЗНАЙ НАШИХ!

Награды обязывают

В конце года Президент России отмечает лучших представителей разных отраслей экономики.

В 2014 году в числе награжденных государственными наградами – девять магнитогорцев. Медалью ордена «За заслуги перед Отечеством» II степени награждены работники ОАО «ММК» оператор поста управления Владимир Санков и разливщик стали Федор Яковлев. Звание заслуженного работника физической культуры РФ удостоен старший преподаватель кафедры воспитания Магнитогорского технического университета Александр Мещеряков.

Как сообщает газета «Магнитогорский металл», из пятерых россиян, которым присвоено звание «Заслуженный металлург РФ», трое – представители Магнитогорского металлургического комбината. Это начальник участка аглоцеха Марат Абдуллин, ведущий инженер по охране труда листопрокатного цеха Николай Кирюхин и термист проката и труб цеха покрытий Николай Черепанов. Почетное звание «Заслуженный энергетик РФ» с полным правом будут носить специалисты управления главного энергетика ОАО «ММК»: начальник участка подстанции №90 цеха электросетей и подстанций Анатолий Кушпетюк и аппаратчик очистки газа газового цеха Владимир Федоров. Также среди награжденных магнитогорцев Виктор Воистинов, начальник службы сигнализации, централизации и блокировки ООО «Ремпуть», которому присвоено звание «Заслуженный работник транспорта РФ».

Урок ПДД

Школьник из Магнитогорска завоевал первое место во Всероссийском конкурсе.

Творческий общероссийский конкурс «Радуга безопасности» проводится под эгидой главного управления по обеспечению безопасности дорожного движения МВД. Для участия предусмотрено несколько номинаций: фоторепортаж, видеоролик, сочинение, рисунок. Ученик десятого класса средней школы №20 Магнитогорска Дмитрий Гомжин заявил на участие свое сочинение в категории «Радуга безопасности». Жюри, в состав которого входили общественные деятели, журналисты, приняло решение, что сочинение Дмитрия под названием «Пусть солнце не гаснет» достойно самой высокой награды – первого места. Отметим, что конкуренцию победителю из Магнитогорска составляли более двухсот работ школьников и студентов из всех российских регионов.

ПОГОДА НА 27 ДЕКАБРЯ

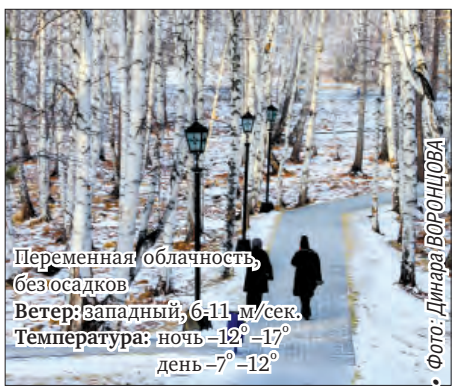

Магнитные бури: 26, 28, 29 декабря

«Подари мне, подари эти бусы-янтари…»

Считается, что дарить подарки куда приятнее, чем принимать

• На подарки тоже существует мода! – говорят продавцы

Грядущее празднование Нового года и Рождества – стимул, заставляющий нас отправляться по магазинам в поисках милых безделушек или солидных презентов для родных, коллег, приятелей. Экскурс по сувенирным лавкам, стильным бутикам предприняли и корреспонденты «МР». Нам удалось узнать, что в нынешнем году дарить модно, а от каких презентов следует отказаться. Что, по мнению профессиональных консультантов, стоит вручить придирчивому шефу, оставить под елкой для сына и дочери, подарить родителям.

Чай, кофе, потанцуем…

Элитные сорта чая, кофе, шоколад – те презенты, перед видом которых не устоит даже самый придирчивый ценитель кофепаузы. В бутиках крупных торговых центров Магнитогорска работают представители известных торговых марок-производителей чая из Китая, кофе из Бразилии, сладостей из Бельгии.

Полторы сотни сортов чая – красного, черного, зеленого, белого. От дорогущих, для настоящих эстетов, до бюджетных вариантов, чтобы «пошамкать» с подружками. Вариантов ароматного кофе чуть меньше, но у каждого свой богатый, ни с чем не сравнимый вкус. Отдельная история – сладости: восточные, европейские, шоколад и шоколадные конфеты ручной работы.

Дизайнер-консультант Юлия говорит, что сегодня особым шиком считается преподнести миниатюрную коробочку ручной работы, в которой лежат такие же миниатюрные шоколадки или две-три конфетки ручной работы. Стоит кондитерский шедевр приличных денег, а все потому, что не имеет аналогов – сделан в единственном экземпляре.

В бакалейном отделе помогут правильно выбрать подарок, а сомневающимся предложат уже готовые «букеты» из нескольких сортов чая и мармелада или кофейные наборы, стилизованные под форму куска торта.

На долгую память

В магазине сувениров все готово к встрече покупателей. Витрины оформлены в разных цветовых решениях и уставлены вещичками, представляющими европейские страны.

– Сегодня в моде лондонский стиль, – говорит консультант-продавец Юлия и поясняет, – мы предлагаем использовать его в интерьере, на посуде, подушках, в украшениях.

Стеллажи вдоль стены заполнены сувенирами, украшенными цветами британского флага. Есть фляжки для виски, сундук-вагон из лондонской подземки, узнаваемая телефонная будка. В комнату мальчика отлично впишется гитара-вешалка, девушке подойдет изящный шкафчик для драгоценностей.

Юлия говорит, что в ее лавку часто заглядывают коллекционеры, а накануне Нового года и их друзья. Одни знают конкретно, что ищут – колокольчики, часы или кружки, другие просят помочь выбрать подарок для человека, увлеченного собирательством, к примеру, фарфоровых статуэток кошек.

Помогут в бутике с подбором подарка для второй половинки, есть даже специальные «штучки», которые изначально являются одним целым, но в момент одаривания делятся на две равные части.

Бабушкам и дедушкам покупают фотоальбомы, но не привычную для нас книгу с листами, где крепятся памятные фотографии, а деревянный ларец, на лицевой стороне которого сделаны специальные окошки для фото, а внутри находятся вынимающиеся раскладки-рамки.

Бэбиноут с бэбимышкой

Для малышей в детском магазине – рай. Главное требование к игрушкам-подаркам детям до трех-пяти лет – это то, чтобы они не разбивались. Огромный ассортимент игрушек из искусственного меха придется по вкусу самым придирчивым родителям. Мягкие козочки, разноцветные овечки и барашки, музыкальные и молчаливые, двигающиеся и неподвижные. Ребятам постарше, но не достигшим школьного возраста, предлагают на выбор настольные развивающие игры, пластмассовые компьютеры и ноутбуки. Стоимость последних ничуть не уступает настоящим планшетам, порой доходит до трех-четырех тысяч рублей. Что касается электроники, то в магазинах с соответствующим ассортиментом бабушки-дедушки, а также родители покупают сегодня планшетные компьютеры. Лучший подарок, в котором уместится несколько сотен игр, трудно представить. Тем более что планшет сможет сослужить службу и при изучении школьной программы: его используют для чтения книг.

Армия в миниатюре

Отдельную категорию подарков представляют игрушки-украшения для елок. Девушки-продавцы рассказывают, что нынче в моде вешать на елку нестандартные украшения: фигурки виниловых и акриловых принцесс, балерин, персонажей сказки «Алиса в стране чудес».

– Оставьте шары в коробке до следующего Нового года, украсьте елку атласными или бумажными лентами, звездами, повесьте на нее рождественские чулки. Ель должна стать главным предметом интерьера – ярким пятном, бросающимся в глаза. Не бойтесь экспериментировать, пытайтесь изменить привычные вещи, – советуют дизайнеры магазина.

Символом будущего года является коза, она – любительница зелени и сладкого. Елка у нас априори зеленая, а чтобы создать еще большую привлекательность для козы, следует сделать новогоднее деревце «съедобным». Подойдут шоколадные наборы фигурок солдатиков, танцовщиц, зайцев и другой живности. Такие украшения можно приобрести как по отдельности, так и целыми армиями…

Накануне любого праздника – и Новый год не исключение – огромным спросом пользуются магниты на холодильник. Девушки рассказывают, что их скупают десятками для того, чтобы вручить коллегам, соседям, друзьям. И этот сувенир уверенно держит пальму первенства как самый демократичный подарок. В отделах мы нашли самый дешевый магнит с овечкой – всего десять рублей.

Вот и консультант Татьяна рекомендует не покупать дорогие подарки, а преподнести милым сердцу людям маленькие безделицы: визитницы, записные книжки с миниатюрными карандашами. Главное – красиво их упаковать. Жаль денег на красочную упаковку в магазинах? Купить такой инструментарий можно в специализированных отделах и дома самим завернуть подарок в выбранную упаковку.

Подарки выбирали Валентина СЕРДИТОВА и Илья МОСКОВЕЦ

Каждый месяц в Магнитогорске – на особинку

Зимой и летом, осенью и весной в нашем городе происходит немало интересного, увлекательного, познавательного – словом, того, что с полным правом можно назвать «фишкой» Магнитки. Часть этих событий и мероприятий, в которых принимают участие, свидетелями которых становятся многие из нас, имеет свои традиции, часть – свежий креатив, принятый магнитогорцами и гостями города на «ура». Словом, предлагаем вниманию читателей календарь самых общественно значимых событий – 2015.

Открываем календарь, начинается январь

Первый зимний месяц насыщен мероприятиями. На новогодних и рождественских каникулах нас ждут горнолыжные трассы в Абзакове и на Банном, лыжня в Экопарке, катки – Центральный, «Ровесник», в экологическом парке, ледовые площадки во дворах. В январе проходят игры по хоккею среди детских дворовых команд на Кубок городского Собрания (турнир памяти Владимира Гусева). Продолжится социальная акция общественной молодежной палаты при МГСД «Новый год в каждый дом», стартуют новый, юбилейный журналистский конкурс «Город и мы», организованный городским Собранием, и ежегодная краеведческая игра-викторина «Моя Магнитка» на Кубок МГСД. 2015 год объявлен в России Годом литературы, самое время посетить тишь библиотек, не стоит забывать и про День Российской печати. Мы встречаем Рождество и Крещенье, День студента – Татьянин день. В январе 2014 года Борис Дубровский стал главой региона, губернатором Челябинской области, в ту пору еще – с приставкой и. о.

• В первые январские дни юные магнитогорцы – главные действующие лица на всех новогодних мероприятиях

• Фото: Динара ВОРОНЦОВА

Архивный календарь «МР»

1 января 1930 года вышел в свет первый номер газеты «Магнитогорский рабочий». Он печатался на оборудовании типографии, переданной верхнеуральцами, которое перевезли и смонтировали под руководством В. Токмачева, первого руководителя полиграфической службы Магнитки. Чтобы напечатать газету, станок приводили в действие вручную – еще не была подведена электроэнергия.

В январе 1986 года газета была награждена почетной грамотой правления Союза журналистов СССР с присвоением звания лауреата Всесоюзного конкурса имени М. И. Ульяновой за лучшую постановку массовой работы в 1985 году.

10 номеров телефонов, которые необходимо иметь под рукой в новогодние каникулы

• Служба спасения 112 (только с мобильных телефонов)

20-03-03, 20-70-70, 20-70-07 (городской телефон)

• Пожарная часть 01 (городской телефон)

001 – «Билайн», 010 – МТС, «Ростелеком», «Мегафон», «Теле2»

• Полиция 02 (городской телефон)

002 – «Билайн», 020 – МТС, «Ростелеком», «Мегафон», «Теле2»

• Скорая помощь 03 (городской телефон)

003 – «Билайн», 030 – МТС, «Ростелеком», «Мегафон», «Теле2»

• Газовая служба 8 (3519) 22-12-77, 22-11-91 или 04 (городской телефон)

004 – «Билайн», 040 – МТС, «Ростелеком», «Мегафон», «Теле2».

• Центральная диспетчерская служба 22-33-53, 20-60-20

• Аварийно-диспетчерская служба «Горэлектросети» 29-30-92

• Аварийная служба «Водоканала» 24-03-25, 23-25-25

• Аварийная служба «Теплофикации» 34-28-22, 34-28-23

• Управление МВД России по городу Магнитогорску (3519) 02, 29-86-02, 23-58-02 – дежурная часть.

«МР» – 85! Лица сегодняшней «Магнитки»

Ольга ПЯТУНИНА, корреспондент, 16 января

Здесь журналистская природа
Помножена на знание:
Напишет нам про садовода,
Туризм и Горсобрание.

Илья МОСКОВЕЦ, художественный редактор, 21 января

Он семимильными шагами
Идет к успеху емко.
И если он не в инстаграме,
То значит занят съемкой.

Рецепт месяца

Пряники и печенье – это ритуальные блюда Рождества. Ими угощают колядующую детвору, украшают ёлку, кладут в подарок и поминают предков. Ваши близкие обязательно оценят

РОЖДЕСТВЕНСКОЕ ПЕЧЕНЬЕ

Растопите 110 г масла. Взбейте соду, тертую корку лимона, 2 ст. л. сгущенного молока, желток, 2 ч. л. коньяка и 50 г сахара. Добавьте в растопленное масло 3 ст. л. растительного масла, хорошо смешайте. Добавьте 260 г муки, 100 г манки, 1 ч. л. пекарского порошка, 1/4 ч. л. молотой гвоздики, щепотку мускатного ореха, 1/2 ч. л. корицы, замесите тесто. Ложечкой берите тесто и кладите на бумагу в виде овального печенья. Выпекайте 15 мин. при 180 °С. Смешайте мед с водой и проварите минуту. Обмакните печенье в сироп и посыпьте обжаренным кунжутом.

Козерогам этот год всё с копыт перевернёт

Предстоящий год ожидается похожим на зебру, когда перемежаются счастливые моменты и провалы. Денег у Козерогов будет не слишком много, однако на жизнь хватит – такова цена кризиса вашего личного переходного периода. Возможно, придется отступить, вернуться в город детства, на старое место работы или перейти на более низкую должность. И здесь звезды советуют: боритесь с комплексом ослика Иа, не впадайте в уныние, научитесь видеть позитив в любом проявлении жизни.

Если в феврале, например, вы можете оказаться в подвешенном состоянии, то март хорош во всех отношениях: будут и успех, и признание, и деньги. Еще один особо денежный месяц – октябрь. Июнь грозит проблемами на работе из-за вашей лени.

Дуют ветры в феврале

В этом месяце каждый сможет найти развлечение по душе – и любители здорового образа жизни, и интеллектуалы, и те, кто увлекается краеведением. Завершается районный этап краеведческой игры-викторины «Моя Магнитка» на Кубок МГСД, проводятся товарищеские матчи с учащимися школ города в рамках турнира «Хоккей на валенках», организуемые общественной молодежной палатой при МГСД. Мужчины, как дети малые, ждут подарков в День защитника Отечества. В феврале празднует свой день рождения ММК: 1 февраля 1932 года первая магнитогорская домна дала первый чугун. Мы чествуем участников Сталинградской битвы, вспоминаем, как в 1989 году завершился вывод Советских войск из Афганистана. Начинается Великий пост, отмечается Прощеное воскресенье, православную молодежь по традиции ждет Сретенский бал, хозяйки пекут на Масленицу блины, а влюбленные дарят друг другу «валентинки».

• В День защитника Отечества магнитогорцы собираются у монумента «Тыл и Фронт», чтобы почтить память погибших в годы войны

• Фото: Илья МОСКОВЕЦ

Архивный календарь «МР»

1 февраля 1932 года первая магнитогорская домна выдала первый чугун. «Магнитогорский рабочий», активный участник строительства, не оставил «первенца» комбината и в дальнейшем. «Вспоминается суровая зима 1932-1933 года, – писала газета 31 декабря 1969 года. – На первой домне создалась напряженная обстановка, освоение ее мощности оказалось под угрозой срыва. В помощь доменщикам «Магнитогорский рабочий» направил выездную редакцию. Она выпускала оперативную листовку «2000 тонн – не меньше!». Там печатались сообщения о самоотверженном труде передовых людей, вскрывались конкретные недостатки и неурядицы, назывались имена виновников. Листовка выходила 24 раза в сутки. В ее выпуске участвовал почти весь коллектив доменщиков и строителей доменного цеха». Постепенно ситуацию удалось стабилизировать. В связи с этими событиями первой домне было присвоено имя газеты «Магнитогорский рабочий».

В феврале 1958 года в редакции «Магнитогорского рабочего» прошла встреча с писателем Эммануилом Казакевичем (на фото вверху).

«МР» – 85! Лица сегодняшней «Магнитки»

Елена СМИРНОВА, корреспондент, 13 февраля

В текстах –
ни одной фальшивки,
Лучшее еще не спето,
И газетные подшивки
Доверяют ей секреты.

Мария ТКАЧЕНКО, рекламный менеджер, 26 февраля

Она рекламу держит в рамках,
Всегда придерживаясь мнения:
«Чем вам хранить дензнаки
в банках,
Не лучше ль сделать
объявление?»

Господа Водолеи, будьте смелее!

Наконец-то в новом году с глаз Водолеев спадет пелена, и вы увидите мир яснее. Это касается и вашего предназначения, и взаимоотношений, в том числе в коллективе. Примите как данность свои плюсы и минусы, осознайте свою силу и смело предлагайте свои умения. Однако не будьте категоричными, не спешите сжигать мосты, берегите отношения. Лучше промолчите, даже если вам есть что сказать.

Первые четыре месяца года будут богаты разочарованиями в людях, придется бороться с собственной ленью и нежеланием меняться. Зато во второй половине года начнется светлая полоса. В июне поступит заманчивое деловое предложение, а с сентября смело можете начинать новые дела.

Рецепт месяца

«Танк» – оригинальный салат, которым вы можете побаловать своего любимого мужчину 23 февраля.

Филе курицы – 300 г, огурец – 2 шт., сельдерей, яблоко – 1/2 шт., лимон – 1/2 шт., маслины без косточки – 200 г, сыр творожный сливочный – 100 г, майонез – 100 г, масло оливковое или растительное (для жарки) – 50 г.

Филе курицы нарезать небольшими ломтиками и обжарить на разогретом масле до готовности. Готовое филе выложить на бумажные полотенца, чтобы убрать лишний жир. Остывшее мясо поместить на блюдо, полить его лимонным соком.

Нарезанные соломкой огурцы выложить на мясо и смазать их майонезом. Далее сделать слой из нарезанного сельдерея, который также смазать майонезом. Яблоко очистить от кожуры и сердцевины, нарезать тонкой соломкой и выложить поверх сельдерея. Обильно полить яблоко лимонным соком. Последний слой – тонко порезанный или натертый на терке сыр.

Из маслин выложить танк, траву можно сделать из листочков сельдерея. Ими же украсить уголки блюда с салатом.

Архивный календарь «МР»

«С помощью рабкоров «Магнитогорский рабочий» показывал героев стройки, разжигал огонь социалистического соревнования строителей, звал их вперед, боролся с недостатками, бичевал неорганизованность, обезличку, создавал контрольные посты, проводил массовые рейды. «Магнитогорский рабочий» и его рабкоры посылали в краевые и областные газеты страны десятки обменных полос, на которых печатались сводки о ходе стройки, зовущие на подвиг письма героев Магнитостроя ударникам заводов-поставщиков материалов и оборудования, счета заводам-должникам, задерживающим выполнение заказов стройки... Часто усилия многих газет объединялись, чтобы лучше помочь строительству. Так, «Магнитогорский рабочий» и областная газета «Уральский рабочий» стали выпускать в Магнитке листовку «Опыт стройки». Это издание выпускалось на строительной площадке. Листовка печаталась в дощатом бараке типографии-времянки, а была... всесоюзной: ее читали на стройках Сибири, Дальнего Востока, Украины», сообщается в одном из мартовских номеров «МР» 1969 года.

Рыхлый снег темнеет в марте

Международный женский день – очень важная, но далеко не единственная «красная» дата этого месяца. Весна диктует свои правила: в марте проводятся финальные игры турнира хоккейных дворовых команд на Кубок городского Собрания (турнир памяти Владимира Гусева), а также открытый турнир «Хоккей в валенках» с участием команды МГСД. Для старшеклассников организован первый этап конкурса по основам потребительских знаний на приз городского Собрания. А общественная молодежная палата проведет фестиваль социальной рекламы «Мое отношение» по теме «Безопасность дорожного движения» и обучающий семинар «Школа молодого парламентария». ГЛЦ «Металлург Магнитогорск» в конце марта примет участников международных Сурдлимпийских игр, в самой Магнитке состоится «Искристая лыжня», будут подведены итоги городского этапа конкурса на звание «Учитель года», год назад в марте принята Стратегия развития Челябинской области-2020. На этот месяц приходится и празднование еврейского Пурима – Дня избавления.

• Весна приходит с первыми цветами

• Фото: Динара ВОРОНЦОВА

«МР» – 85! Лица сегодняшней «Магнитки»

Валентина СЕРДИТОВА, корреспондент, 2 марта

Нету тем, ей не подвластных,
Нет задач невыполнимых,
Больше текстов,
столь же классных
И таких необходимых!

Алексей ТЮПЛИН, редактор отдела, 17 марта

Пусть борода его седа –
Перо по-прежнему разяще,
Прошу заметить, господа:
Он – не Карл Маркс,
он – настоящий!

Лидия ГРАНИШЕВСКАЯ, обозреватель, 22 марта

Обратится к блюду
иль к цветочку –
Непременно попадает
в точку:
Тексты изучают
как примеры
Повара, врачи, пенсионеры.

Рецепт месяца

Даже если в обычной жизни вы соблюдаете строгую диету, 8 Марта можно себя побаловать, испробовав изысканный торт.

«ДАМСКИЙ КАПРИЗ»

Для теста: 3 яйца, 1,5 стакана сахара, 1,5 стакана муки, 1,5 ч. л. соды, 1,5 стакана сметаны, по 0,5 стакана рубленых орехов, изюма и мака. Для крема: 1 банка сгущенного молока, 200 г сл. масла и манка (или мука) для формы.

Делаем тесто на каждый корж по отдельности -- 0,5 ст. сахара взбить с одним яйцом. Добавить 0,5 стакана сметаны, 0,5 стакана муки. Взбить. В конце добавить соду. Перемешать, вмешать орехи. Повторяем процесс для коржа с изюмом и для коржа с маком. Тесто получается по консистенции как на оладьи. Вылить тесто в форму, смазанную маслом и присыпанную манкой или мукой. Печь при температуре 180°С примерно 20 минут. Готовые коржи хорошо остудить.

В миске растереть вилкой размягченное масло и добавлять понемногу сгущенку, взбивая вилкой или деревянной лопаточкой по кругу.

Собрать коржи на широком блюде (смазанном кремом, чтобы первый корж пропитался). Обильно смазать каждый корж кремом с обеих сторон. Сложить коржи один на другой. По желанию торт украсить.

Вверх по течению

Рыбы проживут 2015 год спокойно. Ничего экстраординарного в ваших рабочих буднях не будет, но эти будни и в рутину не превратятся. Больше того, кое-кому даже предложат повышение. В год синей деревянной Козы Рыбы уделят немалое время вопросам повышения личного благосостояния. Кто-то попытается сделать это, подыскав работу за границей, кто-то задумается о смене сферы своей профессиональной деятельности. И те из вас, кто не остановится на полпути, сумеют стать более независимыми в финансовом плане. Личная жизнь будет насыщена эмоциями и событиями – как у семейных Рыб, так и у тех, кто находится в поиске своей второй половинки. Относительно здоровья гороскоп тоже оптимистичен и не предрекает вам никаких особых проблем.

Апрель, на дворе капель

Этот месяц на Южном Урале заставляет нас убирать в шкафы зимнюю одежду и, разрешив немного пощеголять в «демисезоне», наряжает в легкое, почти летнее платье. Как-то будет в грядущем году? В апреле финиширует конкурс старшеклассников по основам потребительских знаний на приз городского Собрания. На традиционном весеннем субботнике по уборке территории запросто можно увидеть депутатов МГСД и чиновников городской и районных администраций с граблями и носилками в руках, в гимназии №53 в честь Всемирного дня здоровья проводится вкусная акция «Мандаринка-витаминка», а традиционная Неделя здоровья обычно завершается флешмобом. Православные встречают Светлое Воскресение Господне – Пасху, иудеи – Песах, Праздник освобождения. Желающих проверить свою грамотность ждет тотальный общероссийский диктант, библиофилы устремляются под покров «Библионочи», а Президент России выступает с телеобращением к россиянам. Хоккейные фанаты, для вас – финал Кубка Гагарина, болеем за «Металлург»!

• Ставшие традиционными апрельские соревнования «Первая грязь»: адреналин, скорость, драйв, взрыв эмоций!

• Фото: Илья МОСКОВЕЦ

Архивный календарь «МР»

В апреле 1935 году произошло большое преобразование магнитогорской печати. Оно было связано с тем, что Магнитогорск стал центром большого округа, который включил Магнитный, Кизильский, Полтавский, Нагайбакский, Верхнеуральский районы. Двухсоттысячный Магнитогорск должен был получить крепкую продовольственную базу. 5 апреля бюро Магнитогорского окружкома ВКП(б) приняло постановление «О сети газет и положении в издательстве «Магнитогорский рабочий». Все многотиражки, обслуживающие строительные организации, были объединены в одну газету «Магнитострой», а заводские – в газету «Магнитогорский металл». Наибольшая ответственность легла на плечи редакции газеты «Магнитогорский рабочий». Ей предоставили статус окружной газеты, и с апреля она стала органом окружкома ВКП(б), окрисполкома, окрпрофсоюза и управления комбината. Этот статус существовал почти два года. «Магнитогорский рабочий» оказался центром и наставником всех районных газет. В апреле же состоялось совещание редакторов районных, колхозных, совхозных и политотделенческих газет. С ними редакции «МР» надо было держать постоянную связь, контролировать их работу. Помимо этого журналистам «Магнитогорского рабочего» пришлось регулярно освещать работу МТС, совхозов и колхозов. Для этой цели организовали сельскохозяйственный отдел, приняли новых литсотрудников, большинство из которых, а также некоторых опытных журналистов направили в районы.

К 100-летию со дня рождения В. И. Ленина (его отмечали в апреле 1970 года) «Магнитогорский рабочий» опубликовал двадцать тематических ленинских страниц. Журналистами была создана коллективная повесть о магнитогорцах – кавалерах ордена Ленина.

В апреле 2014 года газета «Магнитогорский рабочий» награждена знаком отличия «Золотой фонд прессы-2014».

«МР» – 85! Лица сегодняшней «Магнитки»

Олег ПАНКОВ,
зам. редактора, 1 апреля

Он – первый чтец газеты всей,
Ответственность понятная:
Ведь слово-то – не воробей,
Особенно печатное.

Динара ВОРОНЦОВА,
фотограф, 5 апреля

Есть у нас фотографиня
Весьма принципиальная:
Зелен лист и небо сине –
Всё только натуральное!

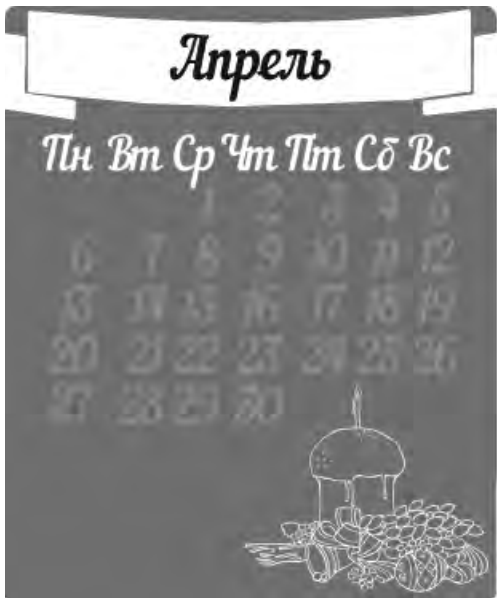

Главное – стоять на своем

Для Овнов наступает удачный период, возможны реализация давно задуманных планов и путешествия за рубеж. Правда, для «сбытия мечт» придется в чем-то отступить назад, вспомнив о давних проектах. Астрологи советуют: будьте самим собой – уверенным, волевым, динамичным. И займитесь, наконец, своим делом.

В феврале возможны выгодные предложения сотрудничества, в марте посадите нужные «ростки». Самым успешным окажется май: тогда и признание получите, и деньги. В июне и июле придется сражаться со своими страхами, но победа останется за вами. Апрель, несмотря на все усилия, может оказаться провальным. В сентябре особенно следите за здоровьем – вам грозит усталость после чрезмерно активного периода.

Рецепт месяца

Один из самых светлых дней апреля – Пасха, Светлое Христово Воскресение. Это несложное в приготовлении традиционное блюдо непременно украсит ваш праздничный стол.

ЦАРСКАЯ ПАСХА

160 г сливочного масла, 160 г сахара, 2 яйца, ванилин, 500 г творога, 10 г изюма и цукатов, 80 г взбитых сливок 30%.

Изюм замочить в кипятке для набухания. Яйца сварить вкрутую, вынуть желток (белок не понадобится). Масло растереть с сахаром и желтками, добавить ванилин. Творог дважды протереть через сито, смешать с масляной массой. Добавить изюм и цукаты, перемешать. Ввести взбитые сливки, аккуратно перемешать сверху вниз.

Выложить массу в пасочницу, убрать в холодильник на ночь. Снять форму. Пасха готова!

Можно делать пасху в любой удобной кастрюльке, выстлав ее предварительно увлажненной марлей.

Архивный календарь «МР»

В мае 1933 года состоялась первая городская легкоатлетическая эстафета на призы газеты «Магнитогорский рабочий». Вероятно, ее «прообразом» можно считать «массовый бег», проходивший в Магнитогорске 5-6 мая 1932 года, результаты которого шли в зачет сдачи норм комплекса ГТО. А с 1933 года всякий городской летний спортивный сезон – в том числе в годы Великой Отечественной войны – обязательно открывался городской традиционной эстафетой на призы «Магнитогорского рабочего». Наш пробег – одна из старейших в России эстафет на призы газеты. В 2004 и 2005 годах редакция «Магнитогорского рабочего» выставляла на легкоатлетические соревнования свою команду, состоявшую из сотрудников «Магнитогорского рабочего», их детей, друзей и читателей газеты, будущих журналистов.

В дни празднования 70-летия Великой Победы коллектив «Магнитогорского рабочего» будет вспоминать своих коллег, сражавшихся на полях Великой Отечественной войны. «Сейчас в коллективе редакции немало участников Великой Отечественной войны, – писал «Магнитогорский рабочий» 31 декабря 1969 года, накануне своего 40-летия. – Это танкист Уральского добровольческого танкового корпуса Борис Ерофеев, зенитчица Ольга Мелкозерова, офицер артиллерийской службы Арон Хинкис, командир стрелкового отделения Геннадий Шибанов, политработники Дмитрий Гнилорыбов и Сергей Шушунов и другие. Не вернулись в редакцию журналисты «Магнитогорского рабочего» Александр Филиппович Дерябин, Анатолий Сергеевич Догадов, Григорий Андреевич Зарубин, Михаил Васильевич Кирьянов: выполняя с оружием в руках ратные задания, они смертью храбрых пали на поле боя. Склоняя головы перед их светлой памятью, мы всегда будем чтить товарищей по профессии, героев-журналистов, отдавших жизнь за честь и независимость Родины».

В мае 1989 года коллектив редакции «Магнитогорского рабочего» был награжден за первое место по итогам областного конкурса под девизом: «Экономическая реформа – в действии», объявленного Челябинской областной организацией Союза журналистов СССР.

МАГНИТОГОРСКИЙ
ОРГАН МАГНИТОГОРСКОГО ГОРКОМА КПСС И ГОРОДСКОГО
Вперед, рабкоры!
В эти дни на второй домне

Распустился ландыш в мае

Главное событие не только месяца, но и всего года для каждого из нас – празднование 70-летия Победы в Великой Отечественной войне. На сегодняшний день в нашем городе, по данным совета ветеранов, проживает 363 участника войны и 4032 труженика тыла. Мы от всей души желаем, чтобы все эти ветераны встретили 9 Мая, чтобы магнитогорцы дарили на улицах, приносили к ним домой букеты цветов – ярких и пышных, как живые салюты славы. Горожане пройдут в этот день на параде, держа в руках фотографии своих родных, навеки зачисленных в ряды «Бессмертного полка», возложат цветы к Вечному огню. Магнитка будет праздновать День весны и труда. Пройдут городской этап и финал ежегодной краеведческой игры-викторины «Моя Магнитка» на Кубок МГСД. Общественная молодежная палата при городском Собрании проведет техническую игру «Прошлое – основа будущего». В мае прозвенит последний звонок, состоится праздник с таким же названием в учебных заведениях города, выпускников ожидает торжественный городской парад, их поздравят руководители администрации Магнитогорска, депутаты МГСД, Мы ждем открытия сезона байкеров и велосипедистов, седьмого по счету конкурса «Мисс студенчество», городского фестиваля «Твердый знак», фестиваля «Вива, опера», «Ночи в музее». Традиционно в этом месяце чествуют школьников-победителей интеллектуальных конкурсов, награждают одаренных детей, должен состояться и парад студотрядов, который впервые был проведен в 2014 году. Евреи в мае празднуют Шавуот – День откровения. А еще состоится традиционная легкоатлетическая эстафета на призы газеты «Магнитогорский рабочий» – не пропустите!

• Первомайские демонстрации собирают в свои ряды тысячи магнитогорцев

• Фото: Илья МОСКОВЕЦ

Бесплатно, безлимитно

В соответствии с принятым МГСД документом «О льготах на проезд отдельных категорий пенсионеров в городском пассажирском транспорте» в 2015 году магнитогорские пенсионеры продолжат ездить в городском пассажирском транспорте общего пользования бесплатно и безлимитно. Льгота в виде бесплатного и безлимитного проезда в городском пассажирском транспорте общего пользования по-прежнему будет предоставляться пенсионерам, проживающим на территории города и не получающим мер социальной поддержки из областного и федерального бюджетов. Льготы на проезд будут предоставляться при предъявлении «социальной карты жителя города Магнитогорска». Магнитогорск остается единственным городом в Челябинской области и одним из немногих в России, где пенсионеры ездят на трамваях и автобусах, в том числе садовых маршрутов, абсолютно бесплатно. Бесплатные садовые маршруты будут работать с 16 апреля по 16 октября.

«МР» – 85! Лица сегодняшней «Магнитки»

Лариса ЧУРИЛОВА,
диспетчер службы доставки, 21 мая

Распределяет газеты с утра,
Своими руками, кстати,
И если сложить их все вместе –
ура!
Получится Пик печати.

Рецепт месяца

Май с первых дней зовёт на природу, за город.
На пикнике непременно порадуйте близких нехитрым угощением.

СКУМБРИЯ НА МАНГАЛЕ

Вам понадобятся 1 скумбрия, 1/2 лимона, соевый соус, подсолнечное масло, соль, перец и пряные травы.

Скумбрию вымыть, срезать плавники и почистить. Разрезать рыбу пополам, посолить, поперчить, добавить травы, сок половинки лимона, соевый соус и подсолнечное масло. Оставить мариноваться на 20 минут. Выложить рыбу на решетку и поджарить над углями до готовности.

И удача – в придачу!

К Тельцам предстоящий год будет весьма благосклонен. Представителям этого знака окружающие распахнут свои объятия и исполнят многие их желания. Вы получите заманчивое предложение выгодного партнерства. Кроме того, придет более четкое понимание, как зарабатывать деньги. У многих откроются новые возможности для заработка. Однако для успеха придется немного приструнить свой цинизм, а из бизнеса убрать хладнокровие и добавить эмоциональную составляющую. Удачи стоит ждать в марте и декабре, когда вполне вероятны признание заслуг и даже награды за них. Год предстоит в целом ровный, без особых падений, разве что в июле и ноябре возможно увольнение или внезапная смена деятельности.

«Июнь! Июнь!» – в саду щебечут птицы…

Месяц – обманщик: вроде бы все лето впереди, глядь – вот уж и осень… Но как много хорошего он приносит: начало сезона отпусков, школьные каникулы, а выпускникам-отличникам вручаются заслуженные медали. Магнитогорцы широко и дружно отмечают День города, мы чествуем первостроителей, ветеранов Магнитки, проходит награждение почетными званиями и знаками «За заслуги перед городом Магнитогорском». Начинается мусульманский пост – Рамадан. Отмечаем День защиты детей, День России, ждем проведения фестиваля «Мой Пушкин», городских «Танцев у фонтана». Акционеры ОАО «ММК» соберутся на свое ежегодное заседание. Желающие отправятся встречать день летнего солнцестояния в Аркаим. Начнутся сессии в вузах, сдача ЕГЭ. Увы, начнутся отключения горячей воды. А в День памяти и скорби пройдет акция «Свеча памяти» с участием депутатов МГСД и общественной молодежной палаты, представителей администрации города.

• Сабантуй – ежегодный народный праздник окончания весенних работ – проходит в Магнитогорске с большим размахом

• Фото: Илья МОСКОВЕЦ

Архивный календарь «МР»

В июне 1961 года «захромал» сталеплавильный передел комбината, который не справлялся с плановыми заданиями. Тогда журналисты «Магнитогорского рабочего» и «Магнитогорского металла» совместными усилиями организовали выпуск листовки «Сталь – Родине», редакция которой находилась в бытовом корпусе второго и третьего мартеновских цехов. Листовка освещала успехи передовиков и резко критиковала нарушителей трудовой и технологической дисциплины. Журналисты помогли сталеплавильщикам восстановить нужный производственный ритм.

«МР» – 85! Лица сегодняшней «Магнитки»

Дарья ЗИГАНШИНА, дизайнер, 24 июня

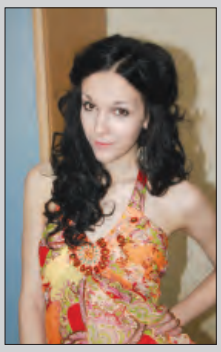

Внешний вид газеты очень важен,
По одежке встретить норовят.
Стопроцентно верно с Дашей, даже
Лучше на процентов пятьдесят.

Не в свои сани не садись!

10 вещей, которые нельзя делать летом

☹ Легкомысленно относиться к продуктам питания
☹ Носить тесную одежду из синтетики
☹ Заплывать за буйки
☹ Долго пребывать под лучами солнца
☹ Носить сандалии с носками
☹ Рвать в лесу охапки цветов
☹ Часто задумываться о зиме

☹ Злоупотреблять спиртным
☹ Предпочесть авто пешим прогулкам
☹ Просидеть всё лето дома!

Не зарывайте талант в землю

Близнецам в предстоящем году астрологи советуют подумать об удаленной работе. Именно вдали от производственных проблем вас ждут деньги, успех и радость. Не стоит хоронить таланты в себе и упускать хорошие возможности. Попытайтесь стать самодостаточными, осознайте, в чем ваше мастерство, и явите это миру. Имеющие отношение к искусству или творчеству будут просто порхать и парить. Вас окрылят новые идеи, вы разовьете в себе многие таланты. Все это не только принесет хороший доход и, возможно, популярность, но и потребует от вас самодисциплины, четкого планирования и ответственности. С февраля по апрель стоит опасаться обмана и лицемерия. Особенно это касается тех, кто ищет работу.

Рецепт месяца

Клубника – это настоящий символ лета и всегда желанный гость на столе. Вкусный и полезный напиток – то, что вам нужно в жаркий день!

КОКТЕЙЛЬ «ЛЕТНИЙ ЗНОЙ»

Нам потребуется: клубника – 300-400 г, молоко – 400 мл., ванильный сахар – 1 ч. ложка, сахар по вкусу, шоколадная стружка – 1 ч. ложка.

Клубнику очистить от плодоножек, промыть и обсушить. Измельчить с помощью блендера с добавлением сахарного песка (по вкусу) и ванильного сахара. Добавить в клубничное пюре молоко и взбить блендером. Поставить в холодильник для того, чтобы коктейль остыл.

Архивный календарь «МР»

Предшественником «Магнитогорского рабочего» на стройке века была стенная газета. «В июле 1929 года, когда у горы Магнитной застучали топоры первых строителей и когда образовалась первая партячейка, появилась здесь и первая стенгазета под гордым названием «Постройка гиганта». Сперва в одном, потом в тридцати и даже в шестидесяти экземплярах выходила эта газета. Но всего этого было недостаточно… И властным требованием времени было: создать и иметь свою печатную газету! Живо откликнулись на это требование газета «Уральский рабочий» и троицкая окружная газета «Вперед». Они направили на Магнитку своих работников, выделили средства. Многие центральные газеты – «Правда», «Комсомольская правда», бывшая «Рабочая газета», журнал «Крокодил» приняли самое деятельное участие в создании магнитогорской газеты» – читаем в «Магнитогорском рабочем» от 30 декабря 1959 года.

Сенокос идёт в июле

Месяц воистину самый жаркий в году: Магнитка отмечает День металлурга, главный наш профессиональный праздник, проходят встречи председателя и депутатов МГСД в трудовых коллективах. Должна разразиться «Магнитная буря» на ГЛЦ «Металлург Магнитогорск», в шестнадцатый раз в городе разольется традиционное «Половодье» – праздник молодости, творчества, талантов. Администрация Магнитогорска подводит итоги смотра-конкурса «Чистый город», отмечая работу по благоустройству территорий ЖЭУ, организаций, предприятий (в 2014 году победителям вручали денежные призы!), выделяются оборудованные места для садоводов, чтобы владельцы шести соток имели возможность реализовать излишки урожая. В июле проводится Всероссийский Сабантуй – Праздник плуга, в нашем многонациональном дружном городе любимый и ожидаемый всеми, будет отмечаться и Общеевропейский Сабантуй в Берлине. У мусульман – Ураза байрам, праздник Разговения.

• Июль – макушка лета. В разгаре школьные каникулы. Детвора счастлива!

• Фото: Илья МОСКОВЕЦ

Готовь сани вовремя…

10 дел, которые нужно сделать летом

☺ Получить бронзовый загар
☺ Хотя бы раз сходить на рыбалку
☺ Вырастить у себя на балконе цветы
☺ Увидеть восход и закат солнца
☺ Попасть под дождь
☺ Прогуляться при свете луны
☺ Не смотреть телевизор
☺ Есть овощи и фрукты
☺ Заняться спортом
☺ Запечь картошку в золе.

© www.prezentway.com

«МР» – 85! Лица сегодняшней «Магнитки»

Светлана ЛОБИК,
главный бухгалтер, 28 июля

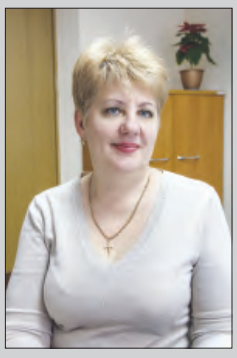

Ее приход пустил расход в расход.
Прозрачным стал
бухгалтерский отчет.
Она, конечно, корифей работы:
С неточностями тут же
сводит счеты.

Рецепт месяца

Вкус знакомого многим с детства холодника просто восхитителен! Да еще и с отварной молодой картошечкой, с укропом… М-м-м!

БЕЛОРУССКИЙ ХОЛОДНИК СО СВЕКЛОЙ

Для приготовления около 3-х литров холодника вам понадобится: 2 средних свеклы, 1 литр кефира, 150 г сметаны, большой пучок укропа, большая связка зеленого лука, два средних огурчика, соль, уксус.

Вскипятите около полулитра воды и охладите ее. Отварите свеклу до полной готовности и остудите. Лук, укроп, огурчики мелко нарежьте и немного протрите ступкой с солью в миске. Овощи должны хорошенько пустить ароматный сок. Свеклу очистите от шкурки и потрите на крупной терке. Смешайте все ингредиенты в кастрюльке. Добавьте соль по вкусу и столовую ложечку уксуса. К холоднику отварите молодую картошечку и подайте со сливочным маслом и укропом.

Ни шагу назад!

Для Раков будущий год окажется непростым. Скорее всего, вам будет сложно приспособиться к каким-то переменам и нововведениям, но унывать не надо. При поддержке близких и надежных людей любые трудности будут преодолимы, а потому не стоит закрываться от общения – от него в наступающем году зависит очень многое. С финансами тоже все будет неоднозначно. Накопленный за прошлые годы приличный капитал умножится, но если такового нет, обязательно найдутся дополнительные источники доходов, возможно, судьба подарит счастливый случай. В новом году астрологи советуют вам быть внимательнее к своему здоровью, а что касается личной жизни – здесь все ОК, так что действуйте смелей!

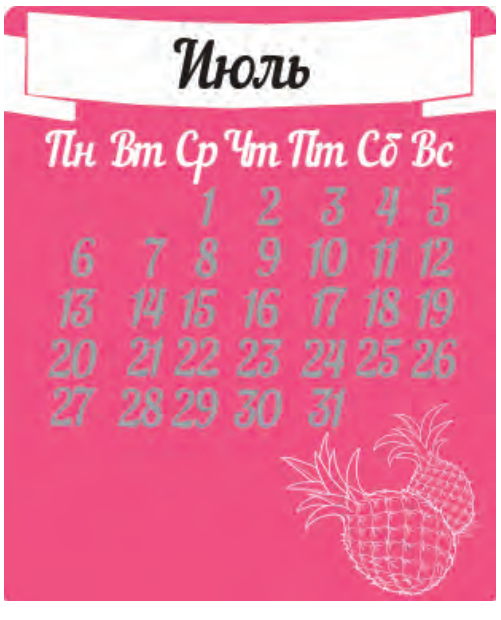

Собираем в августе урожай плодов

Последний месяц лета: нужно все успеть, прожить август «на полную катушку». В Магнитке проводятся финальные игры турнира по мини-футболу среди детских дворовых команд памяти Александра Гурова на приз МГСД, отмечаем День ВДВ, приветствуя мужественных парней в голубых беретах и тельняшках. Магнитогорск масштабно проводит второй по значимости профессиональный праздник – День строителя, конечно, будут и теплые слова в адрес представителей самой мирной профессии, и награждения. Не забываем про День физкультурника, сдаем, кстати, и нормативы ГТО, собирая урожай личных «золота», «серебра» или «бронзы». Август – месяц православных праздников: нас ждут Преображение Господне и Успение Пресвятой Богородицы, выдерживается двухнедельный Успенский пост. Россия отмечает День государственного флага, наш город проводит День магнитогорской молодежи. Немаловажный «красный день календаря» – День ветеринарного работника. И, конечно, учителя Магнитки соберутся на традиционные августовские педагогические чтения.

• Уже много лет турнир имени И. Х. Ромазана открывает в Магнитогорске хоккейный сезон

• Фото: Илья МОСКОВЕЦ

Архивный календарь «МР»

В ночь на двадцатое августа 1991 года группа журналистов «Магнитогорского рабочего» – Евгений Верников, Алексей Атеев, Юрий Балабанов, Сергей Кочанов, Владимир Карелин, Георгий Тихонов – готовила выпуск газеты с описанием последних событий у «Белого дома», с которым до утра держали телефонную связь. Редакцию охраняли местные казаки. На следующий день журналист Юрий Балабанов вылетел в Москву и провел вторую «баррикадную ночь» у «Белого дома». После больших исторических перемен в 1992 году «Магнитогорский рабочий» стал общеполитической газетой.

Двенадцатого августа 1998 года за активное участие в правовом просвещении граждан Российской Федерации редакция газеты «Магнитогорский рабочий» была награждена памятной медалью имени Анатолия Федоровича Кони. Диплом, удостоверяющий награду, был подписан министром юстиции Российской Федерации Павлом Крашенинниковым.

«МР» – 85! Лица сегодняшней «Магнитки»

Ирина СОРОКИНА,
редактор по выпуску,
15 августа

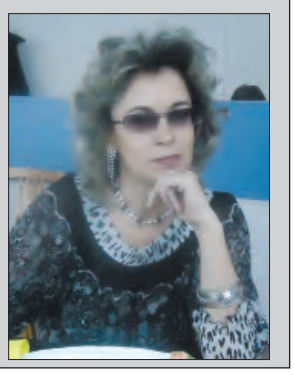

Мастер чистовой отделки,
Ей подвластны всё и все –
Снимки, тексты, словно белки
В креативном колесе.

Дети, в школу собирайтесь!

15 товаров, которые необходимо приобрести на школьном базаре.

Портфель (ранец)
Пенал
Ручки синие
Карандаши простые и цветные
Ластики
Линейка
Транспортир
Циркуль (готовальня)
Тетради в клетку и линейку
Тетради общие
Обложки для тетрадей и для книг
Ножницы с закругленными концами
Бумага цветная, картон
Краски, фломастеры, кисточки и альбом для младших классов
Точилка для карандашей
И самое важное – цветы учителю!

Пусть говорят

Очень успешный год в любви и в плане карьеры астрологи прочат Львам. Он будет полон наград, которые вы давно заслужили. Несколько омрачить существование могут интриги и сплетни, но не обращайте на них внимания: пусть говорят что хотят. Более того – учитесь использовать интриги себе на пользу и находить плюсы даже в самых неприятных занятиях и ситуациях. 2015 год станет для вас и временем путешествий. Они существенно расширят горизонты, благоприятно скажутся на состоянии души и тела. Ожидают вас и крупные приобретения, и обретение или упрочение популярности. Но будьте внимательны: тотальное невезение ждет вас в феврале, упущенные возможности – в апреле и спад активности – в сентябре.

Рецепт месяца

Яблочный Спас – один из первых праздников урожая в народном календаре. Блюд с яблоками – великое множество. Например,

КОНФЕТЫ ИЗ ЯБЛОК

Понадобится: 1/2 кг яблок, 1 ст. ложка миндаля (молотого), 1/2 ч. ложки корицы, 1 ст. ложка лимонного сока, 1 стакан сахара, сахарная пудра.

Яблоки очищаем, режем на кубики, выкладываем в кастрюлю с толстым дном, засыпаем сахаром, ставим на огонь и доводим яблоки до мягкости, часто помешивая. Даем яблокам остыть, взбиваем блендером, ставим на огонь, тушим 40 мин. до загустения. Добавляем к яблочной массе корицу, миндаль, перемешиваем. Смазываем маслом маленький противень или стеклянную доску, выкладываем пюре на поверхность, ставим в морозильник до затвердения. Режем яблочный пласт на небольшие прямоугольники, посыпаем сахарной пудрой.

Архивный календарь «МР»

В сентябре 1960 года при редакции «Магнитогорского рабочего» по инициативе редактора Александра Кондакова появилась школа рабкоров. Вновь были организованы рабкоровские посты и рейдовые бригады на предприятиях, при редакции открылась общественная приемная, были созданы нештатные отделы редакции и Магнитогорское отделение Союза журналистов.

В 1968 и 1978 годах «Магнитогорский рабочий» был участником Выставки достижений народного хозяйства, награжден дипломами первой и второй степени, а ряд сотрудников редакции были удостоены медалей ВДНХ.

ГОРСКИЙ РАБОЧ
ОТЕ КОМБАЙНОВ И ОБ ОПЛАТЕ
АИНЕРОВ В СОВХОЗАХ И МТС
ОБ ОПЛАТЕ КОМБАЙНЕРОВ
нашей родин

Ясным утром сентября хлеб молотят села

Вот и осень… Но ведь пока еще – золотая! Студенты вузов и школьники усаживаются за парты, весь город любуется на детишек – участников Парада первоклассников. В администрации Магнитогорска подводят итоги летней детской оздоровительной кампании. На рынках – изобилие овощей и фруктов, организуются традиционные ярмарки сельхозпроизводителей. Пора копать картошку на своих огородах. Но и про общественные гражданские обязанности не следует забывать: Магнитогорск участвует в выборах депутатов МГСД нового созыва, в сентябре состоится и первое заседание пятого созыва городского Собрания. Любители хоккея с нетерпением ждут Мемориал имени Ивана Ромазана, разыгрывается Кубок любителей футбольной лиги, в четвертый раз проводится карнавал у театра Пушкина. Администрация Магнитогорска подводит итоги общегородского конкурса благоустройства. Ровно год со дня инаугурации губернатора Челябинской области Бориса Дубровского. Состоится традиционный пробег «Азия – Европа». Мусульмане празднуют Курбан байрам, праздник жертвоприношения. Отмечаются еврейский Новый год – Рош-Ашана, День очищения – Йом-Кипур, Время радости – Суккот.

• Парад первоклассников – одно из самых красивых и громких событий сентября

• Фото: Илья МОСКОВЕЦ

Первый раз в первый класс

Папа и сын вечером 1 сентября:
– Чему тебя сегодня научили в школе?
– Ничему, завтра сказали снова прийти.

***

Первый класс. Учительница:
– Дети, в школе нужно сидеть тихо, если что-то хотите спросить, поднимите руку. Ты что-то хочешь спросить, Вовочка?
– Нет, проверяю, как работает система.

***

Первоклассник приходит из школы 1 сентября и говорит родителям:
– В школу больше не пойду!
– Почему?
– Писать я не умею! Читать тоже не умею! Так еще и разговаривать не разрешают!

«МР» – 85! Лица сегодняшней «Магнитки»

Галина ИСУПОВА, почтальон, 10 сентября

Гордимся вашим мы трудом,
И в этом нет секрета:
«МР» несете в каждый дом,
Теплом души согретый.

Надежда ГРИГОРЬЕВА, почтальон, 21 сентября

В пути застанут вас рассветы,
С утра в труде вы, как пчела,
Чтобы любимую газету
Магнитка вовремя прочла.

Рецепт месяца

Сентябрь – горячая пора для садоводов, время домашних заготовок. Добавьте в свои закрома еще одно вкусное блюдо.

ЗАКУСКА ИЗ БАКЛАЖАНОВ С ПЕРЦЕМ

Понадобится на 4 кг баклажанов: 500 г растительного масла, 1,5 кг сладкого перца, 400 г чеснока, по 100 г зелени, петрушки, укропа, жгучий перец.

Для маринада: 1,2 литра воды, 150 г соли, 120 г фруктового или 5% уксуса.

Баклажаны нарезать кубиками, посолить, перемешать и оставить на 30 минут, затем отжать и обжарить в масле. Пока они остывают, нарежьте зелень и чеснок, но не смешивайте. В кипящую воду положите соль и уксус, потом маринад охладите. Баклажаны уложите слоями, перекладывая овощами и зеленью. Сверху поместите гнет, залейте маринадом и выдержите 20 часов. Овощи перемешайте, разложите в банки и стерилизуйте.

Вот – новый поворот…

Грядут перемены, и нужно быть к ним готовыми – предупреждают звезды всех Дев. 2015 ожидается для вас богатым на хорошие события: вероятны повышения по службе, заключения важных договоров и увеличение дохода. Не исключено, что вы решитесь на крупные перемены в своей жизни и смените не только работу, но и место жительства. Однако если вы сделаете это до середины августа, то отправитесь в неизвестность, которая вряд ли встретит вас с распростертыми объятиями. К тому же осенью вас ждет невероятно важное событие, которое определит ваше существование на несколько лет вперед, и для того, чтобы оно произошло, совершенно не обязательно рушить то, что вы сейчас имеете.

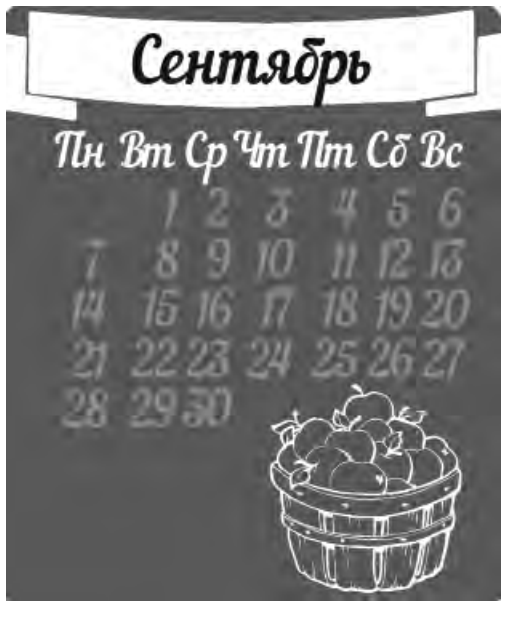

В октябре частый дождик на дворе

Что ни говори, самые вкусные арбузы мы едим именно во втором осеннем месяце. В квартиры магнитогорцев уже поступило тепло, дома уютнее, чем на улице. Но общественная жизнь не затихает: стартует ежегодная краеведческая игра-викторина «Моя Магнитка» на Кубок МГСД, проходят мероприятия в честь Дня пожилого человека. Немало календарных праздников: Магнитка расцветает букетами осенних астр в День учителя, в День почты мы традиционно поздравляем работников службы доставки «Магнитогорского рабочего», очень значимы для всех нас День работников дорожного хозяйства и День автомобилиста. В Магнитогорске в третий раз ожидаются Петровские образовательные чтения. В Экологическом парке – закрытие сезона роликовых коньков, состоится и традиционный кросс «Золотая осень». Организуются районные и городские выставки «Дары осени».

• Фото: Динара ВОРОНЦОВА

• Садоводы Магнитки – народ удивительный! Традиционные выставки «Дары осени» радуют глаз обилием красок, цветов и ароматов

Архивный календарь «МР»

«Считать необходимым организацию районной газеты в Магнитном районе. Просить Уралобком ВКП(б) данный вопрос санкционировать. Всю подготовительную работу по организации выпуска газеты возложить на тов. Чистова. Предложить ОКРИКу типографию В.-Уральского района передать Магнитному району» – гласит решение Троицкого окружкома ВКП(б) от 10 октября 1929 года. Окружком командировал на Магнитострой трех первых журналистов – А. Чистякова, ставшего первым редактором «Магнитогорского рабочего», Е. Корина и А. Неверова. Газета организовывалась как орган райкома ВКП(б), горсовета и общепостроечного комитета Магнитостроя.

В 1966 году указом президиума Верховного Совета РСФСР от 3 октября за активную работу по коммунистическому воспитанию трудящихся города и мобилизации их на выполнение задач хозяйственного и культурного строительства «Магнитогорский рабочий» был награжден Почетной грамотой президиума Верховного Совета РСФСР.

«МР» – 85! Лица сегодняшней «Магнитки»

Светлана ТЮРИНА, бухгалтер, 6 октября

Оцифрована, околдована,
С «С один» безусловно повенчана,
Вся в таблицы, отчеты закована,
Но при этом – какая женщина!

Юлия ГАСКАРОВА, кадровик, 13 октября

Вроде мы не малые,
но словно бы как детки,
Нам в трудовые книжки
вы ставите отметки.
Но одно, конечно, радует, друзья:
Книжка – не дневник,
домой забрать нельзя.

Решения – только взвешенные

Для Весов 2015 год окажется периодом мелких потерь и крупных достижений. Все, что вы утратите, освободит вас и откроет двери в светлое будущее, поэтому не держитесь за прошлое и принимайте то, что дарит судьба. Однако сами не ленитесь при этом, правильно расставляйте приоритеты и не позволяйте окружающим влиять на ваши решения. В наступающем году вам, скорее всего, предстоит решать какие-то вопросы с недвижимостью. Ожидает вас и великолепное путешествие, которое принесет намного больше, чем вы рассчитывали. Осторожным нужно быть в апреле – может подвести тщеславие, в мае и июне вероятны застой и вынужденный отпуск. А в целом, наслаждайтесь жизнью – у вас сейчас для этого очень удачное время.

Рецепт месяца

Октябрь – время напитать организм витаминами. А где они, как не в созревших овощах и фруктах! Попробуйте, например,

РАВИОЛИ С НАЧИНКОЙ ИЗ ТЫКВЫ И СЛИВОЧНОГО СЫРА

Для теста: 220 г муки, 2 яичных желтка, 3 ст. л. оливкового масла, 3 ст. л. холодной воды, 1 ч.л. соли.

Для начинки и соуса: 120 г мякоти тыквы, 50 г сливочного сыра, веточка розмарина, 4 ст. л. оливкового масла, соль по вкусу.

Насыпать муку на рабочую поверхность. В центре сделать лунку, добавить жидкие ингредиенты и замесить тесто. Тыкву очистить от кожицы и семян, нарезать кубиками и отварить или запечь до мягкости. Готовую тыкву размять вилкой, добавить сливочный сыр, посолить и перемешать. Тонко раскатать тесто и слепить равиоли (их можно сделать треугольными, круглыми или квадратными). Отварить в кипящей подсоленной воде в течение пяти минут. В сковороде разогреть оливковое масло и обжарить в нем веточку розмарина. Полить пряным маслом равиоли и подавать. Можно посыпать блюдо тертым сыром или рубленой зеленью.

Архивный календарь «МР»

«Слушайте заводы Урала, Ленинграда, Украины, Крыма! Рабочие Магнитостроя предъявляют вам счет. Организуем всесоюзный контроль над магнитогорскими заказами! Создадим посты ударников и специалистов на заводах, выполняющих заказы гиганта. Магнитострой – это борьба за социализм» – такой была шапка первой страницы номера «Магнитогорского рабочего», выпущенного в ноябре 1930 года тиражом 250 тысяч экземпляров и разосланного по всей стране.

Этот день ноября – красный день календаря

Уже почти зима. Со вздохом достаем мы теплые вещи из шкафов, отправляемся обновлять гардероб в торговые точки. Россияне дружно отмечают День народного единства. В избирательных округах проводится празднование Дня матери, в этот день мы говорим мамам самые теплые слова, дарим самые трогательные подарки. Проводятся заседания жюри ежегодного журналистского конкурса «Город и мы», организованного городским Собранием. Значимая дата – День памяти жертв ДТП. Водителям и пешеходам напоминаем – будьте взаимно вежливы! Дороги, перекрестки, тротуары – не поле брани. Напоминание рыбакам: не ступайте на тонкий лед! Жителям частных домов и садоводам-«зимникам»: следите за отопительными приборами! Вот такой он, этот ноябрь: вроде и предзимье, а расслабляться и впадать в спячку не стоит.

• В ноябре в Магнитогорске по традиции чествуют «золотые» семейные пары

• Фото: Динара ВОРОНЦОВА

Ноябрьские приметы

❄ Если в домах включают отопление – к оттепели. Если отключают – к заморозкам.

❄ Освещать осенью темный переулок айфоном – плохая примета...

❄ Если два дня льет дождь, значит, завтра понедельник и надо идти на работу.

❄ Если вы кинули камень в воду и не видите кругов, значит, наступил конец ноября.

❄ Если вокруг солнца появились круги – пора проветрить комнату и вымыть окна.

❄ Если вы догоняете трамвай, не видя его номера, скорее всего, это не ваш трамвай.

❄ Если в осеннем лесу вы захотите определить, где юг, – посмотрите на дерево. Если дерево – пальма, значит, это и есть юг.

«МР» – 85! Лица сегодняшней «Магнитки»

Нурлан НАРБАЕВ,
начальник службы доставки,
14 ноября

Даже если проснусь среди ночи я –
Предоставлю ему полномочия,
Потому что он все успевает
И за слово свое отвечает.

Марина МЕЛИХОВА,
специалист службы вёрстки,
27 ноября

Марине сложно быть под стать:
Проворна, даже слишком.
Чтобы за версткой наверстать,
Торопимся вприпрыжку.

Рецепт месяца

В промозглый ноябрьский вечер согреет и поднимет настроение всего лишь одна чашка этого колдовского напитка.

ГОРЯЧИЙ ШОКОЛАД

Потребуется: 250 г горького шоколада (не менее 70% какао), 900 мл молока, 200 мл сливок, 2 палочки корицы, 1 стручок ванили, 4 ст. л коричневого сахара.

Шоколад растапливаем на водяной бане: кладем его в небольшую чашку, которую, в свою очередь, ставим в кастрюлю с водой и переносим на огонь. Таким образом, шоколад хоть и медленно, но верно растает, не пригорев.

Пока шоколад тает, берем молоко, сливки, сахар, корицу и разрезанный ванильный стручок. Соединяем их вместе и доводим до кипения. Потом снимаем с огня и даем настояться 10 минут. Затем снова ставим на огонь и доводим до кипения. После этого корицу и ванильный стручок извлекаем. Растопленный шоколад соединяем с молочно-сливочной смесью и перемешиваем. Пьем маленькими глоточками, наслаждаясь жизнью!

Выбор – за вами

Скорпионов в новом году ждет существенный прогресс. Вы почувствуете себя свободнее, перед вами откроются многие пути. Главное – сделать правильный выбор. Однако вам настоятельно не рекомендуется переезжать (как в новую квартиру, так и в другой город), по крайней мере, до осени. Вообще до середины августа любые перемещения, в том числе и смена работы, вряд ли будут удачными. Зато появится прекрасная возможность уравновесить, наконец, интересы семьи и карьеры и заняться самореализацией. Проявляйте настойчивость, используйте ваш природный ум и любознательность. Ваши усилия могут быть с лихвой вознаграждены уже в мае. Лето пройдет спокойно, а ноябрь подарит хороший шанс для смены деятельности.

В декабре все деревья в серебре

Зима, холода, одинокие дома… Вовсе они в Магнитогорске не одинокие! Да и сами магнитогорцы – дружные, легкие на подъем, умеющие отлично работать и хорошо отдыхать. В декабре проводятся мероприятия в честь Дня Конституции РФ с участием представителей городской администрации и депутатов МГСД, награждение победителей главных и тематических номинаций 10-го, юбилейного ежегодного журналистского конкурса «Город и мы», организованного городским Собранием. Россия в этом месяце чтит память павших воинов в День Неизвестного солдата, слушает и обсуждает обращение Президента РФ к Федеральному Собранию. В Магнитке проводятся спортивный праздник «Звездный снег», конкурс «А ну-ка, бабушки!», организованный городским советом ветеранов. Еврейская Ханука – Праздник света – для всех нас преддверие Нового года. Устанавливаем елки, складываем под них подарки, зажигаем свечи и бенгальские огни. Здравствуй, наступающий 2016-й год!

• Декабрь – время загородных поездок и лыжных прогулок, семейный праздников и ожидания новогодних чудес

• Фото: Илья МОСКОВЕЦ

Архивный календарь «МР»

Приказом №364 от 30 декабря 1932 года по строительству и эксплуатации Магнитогорского комбината «на основе требований рабочих» первой домне присвоено имя газеты «Магнитогорский рабочий».

29 декабря 1979 года председателем Президиума Верховного Совета СССР Леонидом Брежневым подписан Указ о награждении городской газеты «Магнитогорский рабочий» орденом «Знак Почета» «за плодотворную работу по коммунистическому воспитанию трудящихся и мобилизации их на выполнение задач хозяйственного и культурного строительства».

«МР» – 85! Лица сегодняшней «Магнитки»

Алексей БЕРСЕНЕВ, зам. по финансам, 9 декабря

Экономический подход,
Отчетность и так далее…
Без катаклизмов прожит год,
К чему тут комментарии?

Елена ПАВЕЛИНА, корректор, 28 декабря

Безошибочно чутье,
Высока культура.
Тексты ей сдают – «читье»,
Вернет – литературу.

Елена МОСКОВЕЦ, главный редактор, 27 декабря

Грядет в Китае год Овец,
Но мы же россияне,
И если пастырь – Московец,
Баранами не станем.

Поверь в мечту!

Стрельцам уже с начала года небесами уготована удача: в январе вы будете на коне. В июне вполне вероятно начало нового проекта, а вот отдыхать придется аж в октябре. Бонусом к затянувшемуся «трудодню» станут ваши успехи и популярность. Вы научитесь заряжать уверенностью других – правда, для этого придется сразиться с самим собой, поборов неверие в свои силы. Не исключено, что в мае вам захочется громко хлопнуть дверью и разрушить все, что создавалось долгие годы. Но помните: результат придет, когда вы научитесь смело преодолевать препятствия, понимая, что они созданы для того, чтобы сделать вас сильнее. А новые знания понадобятся вам для того, чтобы перейти на следующий карьерный или личностный уровень.

Рецепт месяца

В Новый год хочется чего-то новенького? Внесите новизну в старый добрый салат, немного его приукрасив. Итак,

СТАРЫЙ НОВЫЙ «ОЛИВЬЕ»

Картофель (вареный) – 3 шт., 1 морковь (вареная), 5 огурцов (соленых или маринованных), 1 головка лука репчатого, 200 г докторской колбасы, 200 г зеленого консервированного горошка, майонез (для заправки + 2 ч. л. для блинов), 2 ст.л. муки, 150 г сыра (для блинов), 3 яйца, 1 ст. л. масла растительного.

Картофель, морковь, лук очистить, нарезать небольшими кубиками. Огурцы и колбасу также нарезать. Добавить зеленый горошек (оставить немного для украшения) и майонез.

Перемешать. Кладем салат на середину блюда. Яйца взбить с солью. Добавить муку и растительное масло. Испечь блинчики. Сыр натереть, добавить немного майонеза. Перемешать. На блинчики намазать сырную массу. Завернуть рулетиками, нарезать кружками. Обложить ими салат. Украсить зеленым горошком.

Когда часы двенадцать бьют…

Хотите встретить Новый год необычно? Присоединяйтесь!

Переодетые в женщин мужчины и Санта-Клаусы в океане, бега с чемоданом и вылетающие из окон телевизоры – кажется, что в Новый год весь мир сходит с ума…

Если японцы встречают Новый год смехом, а иранцы – стрельбой из ружья, то болгары целуются и отправляются колядовать. Когда африканцы, подобно итальянцам в стародавние времена, выбрасывают мебель из окон, китайцы обмениваются мандаринами, а аргентинцы бегают вокруг домов с чемоданами. Пока вьетнамцы дежурят на пороге домов, чтобы избежать ненужных гостей, эквадорцы сжигают чучела политиков… Новогодних необычных традиций в мире много, и, ознакомившись с некоторыми из них, возможно, в этом году вы тоже захотите внести в свой праздник элементы экзотики.

Поцелуй под звон часов

На Британских островах в новогоднюю ночь открывают входную дверь, чтобы выпустить старый год со всеми его неприятностями и заботами и с последним боем курантов впустить год новый. В дом может войти любой желающий, хозяева обязаны принять и угостить гостя. Такова эта традиция в Ирландии, Шотландии и Великобритании. Британцы верят: год сложится хорошо, если первым гостем в Новом году будет мужчина-брюнет. С собой гость должен принести хлеб, уголек и щепотку соли, символизирующие еду, тепло и благополучие. Среди влюбленных доброй приметой считается поцелуй под бой Биг-Бена, причем непременно под букетом омелы.

По спине хлоп – не болел чтоб!

Кстати, забавная традиция новогодних поцелуев существует у болгар: после боя часов на три минуты выключается свет, и все желающие обмениваются поцелуями. Зачастую это действо выливается в соревнование: кто больше перецелует, тот и победил. После этого молодежь по традиции идет в гости с сурвачками – самодельными палочками из кизила, украшенными орехами, баранками, сухофруктами, монетками. Обряд называется сурваки: участники ходят по домам и хлопают по спинам всех хозяев от мала до велика, отгоняя злые силы и болезни. Сегодня эта традиция носит развлекательный характер, и в основном так забавляются дети со своими родителями.

Сиди дома, не гуляй!

Иранские и тюркские народы отмечают Новый год по иранскому календарю. Он называется Новруз и приходится на весеннее равноденствие. Один из самых древних праздников на земле, Новруз, как правило, отмечают несколько дней. По существующей традиции в последнюю ночь уходящего года нужно обливать друг друга водой, а в новогодний вечер обязательно выпить много воды, чтобы избежать болезней. В час равноденствия в честь наступления весны и «нового дня» принято стрелять из ружей. На столе непременно должны присутствовать семь блюд, начинающихся на букву «с». Первый день Нового года следует провести дома: согласно примете, «если в первый день Новруза не будешь дома, то семь лет не видать тебе его».

Новруз отмечают многие народы, и потому традиции его празднования в разных странах различаются.

Ничего лишнего

В Новый год старые и ненужные вещи выкидывают не только итальянцы, но и жители ЮАР. С разных этажей на улицу летят стулья и телевизоры, диваны, столы, плиты и другие массивные предметы. Несмотря на постоянные просьбы полиции прекратить новогоднее хулиганство, дабы обезопасить жизнь пешеходов, африканцы продолжают выбрасывать свое барахло. В этом смысле самым неблагополучным районом является центр Йоханнесбурга – Хиллброу. Чтобы предотвратить несчастные случаи, в канун Нового года там дежурят основные силы полиции.

Тебе мандаринка и мне мандаринка, ага?

Китайцы Новый год отмечают во второе новолуние после зимнего декабрьского солнцестояния. В 2015 году это произойдет 19 февраля. В Поднебесной празднуют дольше и масштабнее по сравнению с другими жителями Восточной Азии. Китайцы тоже верят в примету: как Новый год встретишь, так его и проведешь. Поэтому за богатым столом у китайцев всегда собирается куча родственников. Фейерверки и петарды в этой стране имеют мистическую цель: они отпугивают злых духов и тем самым приносят мир и покой в семью.

В Новый год китайцы чтут свои божества, умерших предков и живых родителей, жгут благовония и загадывают желания. А еще гость и хозяин обмениваются мандаринами. По-китайски фраза «пара мандаринов» созвучна слову «богатство».

Незваный гость что в горле кость

Во Вьетнаме Новый год – самый важный праздник, который в стране отмечается обычно в конце января или начале февраля.

• Женева, Швейцария. Новогодний фейерверк

• Фото: www.fototelegraf.ru

Вьетнамский Новый год называется Тет нгуен дан («праздник первого утра»). С особым трепетом вьетнамцы ждут первого гостя, ведь от него зависит будущее благополучие. Гостя тщательно выбирают, иногда с помощью гадалок, и никто не является без приглашения в первый день Нового года. Особо мнительные вьетнамцы в полночь выходят на порог, чтобы предотвратить бесцеремонный визит непрошеных гостей.

Детям к празднику покупают новую одежду и новые игрушки, дарят деньги в красных конвертах. Малоимущие семьи получают от правительства специальную стипендию на продовольствие, чтобы они хорошо встретили Новый год, – тогда и следующий может сложиться удачно. Что интересно, плохим подарком вьетнамцы считают часы (якобы они укорачивают жизнь), ножи (они сулят ссоры) и кошек (их мяуканье напоминает вьетнамское слово «бедность»).

Со смехом по жизни

В Стране восходящего солнца особое значение имеют встреча первого праздничного рассвета, первое посещение храма и первое полученное там предсказание, первая чайная церемония и даже первая работа. Даже с появлением Интернета у японцев не исчезает важная традиция обмениваться новогодними открытками со всеми родственниками, коллегами и знакомыми. Открытка должна прийти именно 1 января, для этого на почте установлены специальные ящики. С наступлением Нового года в храмах Японии раздается 108 колокольных ударов: согласно поверью каждый из них прогоняет одну из 108 пагубных забот. С последним ударом полагается засмеяться, и тогда в Новом году будет много поводов для смеха и веселья.

Пикник на берегу океана

Жители Австралии ровно в полночь принимаются свистеть, сигналить и всячески шуметь – таким образом они «зовут» Новый год, приглашая его «войти». Люди проводят время на пляжах, где они устраивают пикники, веселятся и ждут новогоднего фейерверка, который в этой стране каждый год претендует на звание самого красивого и большого. Многие серфингисты по сложившейся традиции переодеваются в Санта-Клаусов и в таком виде плавают в океане.

Один час про запас

Кубинцы накануне Нового года наполняют емкости водой, чтобы после полуночи выплеснуть ее через окно на улицу, а вместе с водой и старый год. Считается, что после такого ритуала Новый год будет чистым и искренним, как вода. Под бой часов кубинцы, как и испанцы, съедают 12 виноградинок и загадывают 12 желаний, правда, куранты у них бьют лишь 11 раз. Кубинцы верят, что, если в последний момент уходящего года дать часам небольшую передышку, это и людям обеспечит отдых и спокойствие в наступающем году.

Бей гадов!

Жители Эквадора на Новый год сжигают чучело «аньо бьехо» – большой, иногда размером с человека куклы, символизирующей старый год. Кукол порой делают сами, набивая газетами, соломой и даже петардами, но чаще все же покупают в магазинах, где огромный выбор чучел с разными лицами (можно даже купить и сжечь местного политика). Ближе к полуночи эквадорцы собираются на городских площадях и вместе инсценируют похороны: переодетые в женщин мужчины изображают плачущих вдов и собирают деньги с прохожих на поминки. Над куклами можно издеваться как угодно: бить ремнями, топтать и прыгать через их горящие тела. Чем хуже был год, тем сильнее достается эквадорским чучелам.

Два в одном

Для бразильцев Новый год – это переплетение сразу двух традиций и двух праздников. Первая часть действа мало чем отличается от европейской: люди собираются у главной елки Бразилии (вернее, самой большой плавучей ели, которую устанавливают в Рио-де-Жанейро), дружно отсчитывают секунды до наступления Нового года, после чего смотрят грандиозный фейерверк. Затем празднующие начинают бросать в океан цветы, спускать на воду зажженные свечи и крошечные лодочки с подношениями. Дело в том, что Новый год у бразильцев совпадает с традиционным праздником их далеких предков – днем богини воды Йеманья. Поэтому в новогоднюю ночь, облачившись в белоснежные одежды, люди совершают разнообразные обряды, пытаясь задобрить божество и получить благословение на хороший год.

Чемоданное настроение

У офисных работников в Аргентине есть забавная новогодняя традиция: перед самым началом праздника они выкидывают в окна старые чеки, бланки, календари, газеты – все, что им больше не понадобится. Деловой центр Буэнос-Айреса в канун Нового года обычно плотно засыпан слоем ненужных бумаг. Говорят, однажды в ажиотаже сотрудники местной газеты случайно выбросили ценный архив.

Согласно смешной аргентинской примете надо в полночь схватить чемодан и оббежать с ним под бой курантов вокруг дома (в крайнем случае, вокруг стола) – и тогда в Новом году человека будут ждать путешествия и приключения.

• Новый год в Австралии приходится на самое жаркое время

• Фото: www.fototelegraf.ru

МЕГА ХЕНД

пр. Ленина, 156А
(центр распродаж «Дельфин»)

ГРАФИК РАБОТЫ:
ежедневно
с 10-00 до 19-00
В день 90% скидки магазин работает до 17-00
☎ 45-58-16

2015 год - никаких правил!

Большинство из нас уже начали задумываться о новогодних праздниках. До Нового года 2015 осталось совсем немного, а это значит, что пора подумать о том, какой наряд лучше всего выбрать для новогодней вечеринки. По восточному календарю 2015 год будет годом Деревянной Козы, и магазин «Мега-Хенд» предлагает вам узнать, какая одежда позволит вам "правильно встретить" хозяйку следующего года. На смену строгой и элегантной Лошади приходит яркая и артистичная Коза, и поэтому вы можете в своих образах воплощать ваши самые смелые фантазии.

Новогодний наряд у многих ассоциируется с кружевными тканями, сверкающими фактурами и красивым декольте. Безусловно, все эти элементы присутствуют в моде каждый год, но в этой публикации мы постараемся разобраться, что будет наиболее актуально для новогодних платьев именно в эти праздники.

Говорят, чтобы в новом году вам сопутствовала удача, надо верно подобрать цвет. Какого цвета платье для новогодней вечеринки выбрать? Для встречи 2015 года предпочтительные цвета: синий, зеленый, желтый, черный, коричневый, красный, розовый, терракотовый. Вся эта цветовая гамма в изобилии представлена на просторах магазина «Мега-Хенд».

Цвет новогоднего платья важно выбрать в соответствии с тем, что ты хочешь для себя в новом году: красный - это любовь, власть, а также страсть и плодовитость! Но, не путайте с цветом семейного счастья. Цвет семьи сине зеленый.

Желтый цвет - цвет богатства и изобилия, а также здоровья. Кстати, богатству способствует также фиолетовый цвет.

Черный и синий цвета способствуют карьере. Оранжевый и терракотовый - успешное освоение новых знаний. Белый и серебро - обновления в жизни, помощь в чем-то новом.

Мода 2015 года будет просто поражать смелостью и свободомыслием. Носиться будет абсолютно все! Мода 2015 года порадует нас не только широкой цветовой палитрой и многообразием фасонов, но и возможностью смело дополнять выбранный образ соответствующей одеждой, при этом оставаясь в тренде. А вот переживать по поводу того, что модные вещи не будут идеально смотреться на фигуре, не стоит совершенно никому. Свободный крой, волшебная асимметрия, летящие волнующие силуэты подчеркнут достоинства и скроют недостатки вашей фигуры, а многообразие аксессуаров добавит ту самую изюминку, которая так привлекает внимание противоположного пола и вызывает зависть заклятых подружек.

Чудесного вам Нового Года! Осуществляйте свои мечты вместе с магазином «Мега-Хенд».

mega-hand.ru
*В день 90% скидки магазин работает до 17:00

НОВОГОДНЯЯ АКЦИЯ!
Дарим купоны на дополнительные скидки.
Больше покупка - больше скидка!
сумма чека от 500 руб. до 999 руб. - КУПОН 50 руб.
сумма чека от 1000 руб. до 1999 руб. - КУПОН 100 руб.
Акция действует: с 1 декабря 2014 г. по 31 декабря 2014 г.
Купоны действуют: с 15 декабря 2014 г. по 31 января 2015 г.

Подписка-2015

Для юридических лиц – 1323 р.
Для физических лиц – 992 р.
Для льготной категории граждан – 783 р.

«МР» – полёт нормальный!

ЮУ КЖСИ ИПОТЕКА

20 ипотечных программ!
Выбери свою и...
с Новосельем!

консультант в г. Магнитогорске:
+7 (3519) 26-06-06
г. Челябинск, ул. Кирова, 159, оф. 1307
Т. 8-904-940-07-00
www.ipoteka-74.ru

Во весь город!

Подписаться
на «Магнитогорский рабочий»
можно и через киоски
«Роспечати»
(с получением газеты в киоске):

1 месяц – 148 руб.
6 месяцев – 888 руб.

Вся городская жизнь.
Подпиши себя
и своих родителей!

Ветеринарный центр
«Чемпион»
на пр. Карла Маркса, 136/2

В связи с открытием предоставляет всем предъявителям купона скидку на услуги и товары

20%

Тел.: 7+(922) 748-28-00,
+7(3519) 495-485
Наш сайт:
www.champion74.com
E-mail: champion74@bk.ru

ПАМЯТЬ ЖИВА

26 декабря – 20 лет, как нет с нами любимого сына, брата, дяди **ПАТШИНА Вячеслава Владимировича.**

Помяните, кто его знал. Любим, помним, скорбим.

Родные

ПАМЯТЬ ЖИВА

26 декабря исполнилось 40 дней, как нет с нами любимого мужа и брата **НЕТРЕБА Виктора Николаевича**. Хотим поблагодарить Алексея и его бригаду «Такси-Вокзал» за оказанную помощь в организации похорон.

Остались скорбь и боль утраты.
Помним, любим, чтим.

Сестренки, жена

ПАМЯТЬ ЖИВА

25 декабря исполнился один год, как скоропостижно умер наш дорогой **АКСЕНТИЙ Сергей Георгиевич**. Время не лечит, боль не утихает. Пусть земля ему будет пухом. Все, кто знал Сережу, помяните его вместе с нами.

С глубокой скорбью мама, сестра, племянник, зять

ПАМЯТЬ ЖИВА

24 декабря исполнился год, как нет с нами нашего друга, товарища, коллеги **ФЕДИНОЙ Розы Маркияновны.** Помним, любим, скорбим.

КОТКОВА, НИКИТИНА

АДРЕС РЕДАКЦИИ И ИЗДАТЕЛЯ: 455044, г. Магнитогорск, пр. Ленина, 74; http://www.mr-info.ru; e-mail: mr@mr-info.ru
Распространяется по подписке и в розницу. Цена свободная. НАШ ИНДЕКС: 54599

МАГНИТОГОРСКИЙ РАБОЧИЙ
№ 194-195 (21998-21999). 26.12.2014
Регистрационное свидетельство ПИ № ТУ 74-00833 от 30.10.2012 г.

Учредитель и издатель:
АНО «Редакция газеты «Магнитогорский рабочий». Газета зарегистрирована Управлением Федеральной службы по надзору в сфере связи, информационных технологий и массовых коммуникаций по Челябинской области.

Главный редактор
Елена Олеговна МОСКОВЕЦ
Приемная
Тел. 26-33-50

Служба новостей 26-33-56
Служба подписки и доставки 26-33-49
Рекламная служба 26-33-52, 26-33-51 (факс)

Тираж 8960. Заказ № 6731.
Отпечатано ЗАО «МДП»: г. Магнитогорск, пр. К. Маркса, 69.
Объем 4 печатных листа.
Подписано в печать по графику 25.12.2014 в 19.00.
Фактически 25.12.2014 в 19.00.

За содержание и достоверность рекламных материалов, программы ТВ и прогноза погоды редакция ответственности не несет. При воспроизведении в печатном, электронном или ином виде ссылка на «Магнитогорский рабочий» обязательна.
Номер набран и сверстан в редакции газеты.

ИНФОРМАЦИЯ
о возможном или предстоящем предоставлении земельных участков для целей не связанных со строительством на территории города Магнитогорска

Местоположение земельного участка	Предполагаемые размеры земельного участка (кв.м.)	Целевое назначение земельного участка	Срок, в течение которого осуществляется прием заявлений граждан и юридических лиц в администрации города
в районе садоводческого некоммерческого товарищества «Строитель-1» сад №2, по шоссе Дачное	15600	для ведения садоводства	в течение 14 дней с момента публикации сообщения

Заявления принимаются ежедневно с 9 ч. 00 мин. до 17 ч. 00 мин. в многофункциональных центрах администрации города, расположенных по следующим адресам:
МФЦ № 1 – г. Магнитогорск, пр. Карла Маркса, д.79
МФЦ № 2 – г. Магнитогорск, ул. Суворова, д.123
МФЦ № 3 – г. Магнитогорск, пр. Сиреневый, д.16/1
МФЦ № 4 – г. Магнитогорск, ул. Маяковского, д.19/3
МФЦ № 5 - г. Магнитогорск, ул. Комсомольская, д.38
В субботу с 10-00 до 15-00 в многофункциональном центре, расположенном по адресу: г. Магнитогорск, пр. Карла Маркса, д.79.

Глава администрации района И. П. КРЫЛОВ

СООБЩЕНИЕ

Администрация города на основании Решения Магнитогорского городского Собрания депутатов от 30.10.2012 №162 «Об утверждении порядка предоставления земельных участков, находящихся в муниципальной собственности, а также земельных участков, государственная собственность на которые не разграничена и которыми в соответствии с земельным законодательством органы местного самоуправления города Магнитогорска имеют право распоряжаться, для целей не связанных со строительством», сообщает о приеме заявлений для предоставления земельного участка для целей не связанных со строительством (размещение временного выставочного зала), земельного участка из категории: земли населенных пунктов, ориентировочной площадью 12 кв.м., имеющим адресные ориентиры: Челябинская область, г. Магнитогорск, в районе Т.Ц. «Мост-2» по пр. К.Маркса.
Заявления принимаются ежедневно со дня опубликования в течение 14 дней с момента публикации сообщения с 9ч.00мин. до 17ч.00мин. в многофункциональных центрах администрации города, расположенных по следующим адресам:
МФЦ №1- г. Магнитогорск, пр. Карла Маркса,79
МФЦ №2- г. Магнитогорск, ул. Суворова,123
МФЦ №3- г. Магнитогорск, пр. Сиреневый,16/1
МФЦ №4- г. Магнитогорск, ул. Маяковского,19/3
МФЦ №5- г. Магнитогорск, ул. Комсомольская, 38
В субботу с 10-00 до 15-00 в многофункциональном центре, расположенном по адресу: г. Магнитогорск, пр. Карла Маркса,79

Начальник управления В. А. ВАСИЛЬЕВ

СООБЩЕНИЕ

Администрация города на основании Решения Магнитогорского городского Собрания депутатов от 30.10.2012 №162 «Об утверждении порядка предоставления земельных участков, находящихся в муниципальной собственности, а также земельных участков, государственная собственность на которые не разграничена и которыми в соответствии с земельным законодательством органы местного самоуправления города Магнитогорска имеют право распоряжаться, для целей не связанных со строительством», сообщает о приеме заявлений для предоставления земельного участка для целей не связанных со строительством (размещение временного торгового павильона), земельного участка из категории: земли населенных пунктов, ориентировочной площадью 58 кв.м., имеющим адресные ориентиры: Челябинская область, г. Магнитогорск, в районе ул. Советской, 170.
Заявления принимаются ежедневно со дня опубликования в течение 14 дней с момента публикации сообщения с 9ч.00мин. до 17ч.00мин. в многофункциональных центрах администрации города, расположенных по следующим адресам:
МФЦ №1- г. Магнитогорск, пр. Карла Маркса,79
МФЦ №2- г. Магнитогорск, ул. Суворова,123
МФЦ №3- г. Магнитогорск, пр. Сиреневый,16/1
МФЦ №4- г. Магнитогорск, ул. Маяковского,19/3
МФЦ №5- г. Магнитогорск, ул. Комсомольская, 38
В субботу с 10-00 до 15-00 в многофункциональном центре, расположенном по адресу: г. Магнитогорск, пр. Карла Маркса,79

Начальник управления В. А. ВАСИЛЬЕВ

СООБЩЕНИЕ

Администрация города на основании Решения Магнитогорского городского Собрания депутатов от 30.10.2012 №162 «Об утверждении порядка предоставления земельных участков, находящихся в муниципальной собственности, а также земельных участков, государственная собственность на которые не разграничена и которыми в соответствии с земельным законодательством органы местного самоуправления города Магнитогорска имеют право распоряжаться, для целей не связанных со строительством», сообщает о приеме заявлений для предоставления земельного участка для целей не связанных со строительством (размещение временных складских объектов и озеленения), земельного участка из категории: земли населенных пунктов, ориентировочной площадью 8975 кв.м., имеющим адресные ориентиры: Челябинская область, г. Магнитогорск, в районе ул. Клубная.
Заявления принимаются ежедневно со дня опубликования в течение 14 дней с момента публикации сообщения с 9ч.00мин. до 17ч.00мин. в многофункциональных центрах администрации города, расположенных по следующим адресам:
МФЦ №1- г. Магнитогорск, пр. Карла Маркса,79
МФЦ №2- г. Магнитогорск, ул. Суворова,123
МФЦ №3- г. Магнитогорск, пр. Сиреневый,16/1
МФЦ №4- г. Магнитогорск, ул. Маяковского,19/3
МФЦ №5- г. Магнитогорск, ул. Комсомольская, 38
В субботу с 10-00 до 15-00 в многофункциональном центре, расположенном по адресу: г. Магнитогорск, пр. Карла Маркса,79

Начальник управления В. А. ВАСИЛЬЕВ

АДМИНИСТРАЦИЯ ГОРОДА МАГНИТОГОРСКА
ЧЕЛЯБИНСКОЙ ОБЛАСТИ
ПОСТАНОВЛЕНИЕ

23.08.2010 **№8997-П**

Об утверждении проекта межевания территории 60-62 кварталов в г. Магнитогорске

На основании решения Комиссии по землепользованию и застройке города Магнитогорска от 08.07.2010года, постановления администрации города от 29.07.2010 № 8036-П «О результатах публичных слушаний», руководствуясь Градостроительным кодексом Российской Федерации, Уставом города Магнитогорска

ПОСТАНОВЛЯЮ:
1. Утвердить документацию по проекту межевания территории 60-62 кварталов в г. Магнитогорске (черт. Инв. № 50 от 27.08.2009, ОАО «ЧелябинскНИИгипрозем»).
2. Контроль исполнения настоящего постановления возложить на Измалкова В.А.

Глава города Е. Н. ТЕФТЕЛЕВ

АДМИНИСТРАЦИЯ ГОРОДА МАГНИТОГОРСКА
ЧЕЛЯБИНСКОЙ ОБЛАСТИ
ПОСТАНОВЛЕНИЕ

11.12.2014 **№17780-П**

О назначении и проведении публичных слушаний по вопросу предоставления разрешения на отклонение от предельных параметров разрешенного строительства

В соответствии со статьей 40 Градостроительного кодекса Российской Федерации, Федеральным законом «Об общих принципах организации местного самоуправления в Российской Федерации», Решением Магнитогорского городского Собрания депутатов от 22 февраля 2011 года № 43 «Об утверждении новой редакции Положения о порядке организации и проведения публичных слушаний в городе Магнитогорске» (в редакции от 30 января 2012 года), Правилами землепользования и застройки города Магнитогорска, утвержденными Решением Магнитогорского городского Собрания депутатов от 17 сентября 2008 года № 125 (в редакции от 29 апреля 2014 года), на основании заявления Самохваловой Ксении Сергеевны, Зименковой Елены Юрьевны, поступившего в администрацию города 20.11.2014, вход. № АИС 00074140 (вход. № ГМУ-УАиГ 15/00184), решения комиссии по подготовке проекта правил землепользования и застройки города Магнитогорска (протокол от 03.12.2014 № 44/1-2014), руководствуясь Уставом города Магнитогорска,

ПОСТАНОВЛЯЮ:
1. Назначить публичные слушания по вопросу предоставления Самохваловой Ксении Сергеевне, Зименковой Елене Юрьевне разрешения на отклонение от предельных параметров разрешенного строительства (увеличение коэффициента застройки до 0,97), в отношении земельного участка из категории земли населенных пунктов (территориальная зона Ж-2, зона среднеэтажной многоквартирной жилой застройки), с кадастровым номером 74:33:0123010:7202, расположенного в районе ул. Первомайская, 13.
2. Установить срок проведения публичных слушаний в течение не более 1 месяца со дня опубликования настоящего постановления.
3. Установить, что сбор и обобщение письменных предложений и замечаний граждан осуществляется управлением архитектуры и градостроительства администрации города в течение 10 дней со дня опубликования настоящего постановления в рабочие дни по адресу: 455044, г. Магнитогорск, просп. Ленина, 72, кабинет № 264 (тел.49-04-52, 26-03-53).
4. Управлению архитектуры и градостроительства администрации города (Васильев В.А.):
1) обеспечить сбор и обобщение предложений и замечаний граждан в соответствии с пунктом 3 настоящего постановления;
2) направить обобщенные предложения и замечания граждан на рассмотрение комиссии по подготовке проекта правил землепользования и застройки города Магнитогорска;
3) разместить на официальном сайте Магнитогорского городского округа в сети Интернет настоящее постановление.
5. Службе внешних связей и молодежной политики администрации города (Рязанова О.М.) опубликовать в газете «Магнитогорский рабочий» настоящее постановление.
6. Контроль исполнения настоящего постановления возложить на заместителя главы города Измалкова В.А.

Глава города Е. Н. ТЕФТЕЛЕВ

АДМИНИСТРАЦИЯ ГОРОДА МАГНИТОГОРСКА
ЧЕЛЯБИНСКОЙ ОБЛАСТИ
ПОСТАНОВЛЕНИЕ

11.12.2014 **№17781-П**

О назначении и проведении публичных слушаний по вопросу предоставления разрешения на условно разрешенный видиспользования земельного участка

В соответствии со статьей 39 Градостроительного кодекса Российской Федерации, Федеральным законом «Об общих принципах организации местного самоуправления в Российской Федерации», Решением Магнитогорского городского Собрания депутатов от 22 февраля 2011 года № 43 «Об утверждении новой редакции Положения о порядке организации и проведения публичных слушаний в городе Магнитогорске» (в редакции от 30.01.2012), Правилами землепользования и застройки города Магнитогорска, утвержденными Решением Магнитогорского городского Собрания депутатов от 17 сентября 2008 года № 125 (в редакции от 29.04.2014), на основании заявления Самохваловой Ксении Сергеевны, Зименковой Елены Юрьевны, поступившего в администрацию города 20.11.2014, вход. № АИС 00074139 (вход. № ГМУ-УАиГ 15/00183), решения комиссии по подготовке проекта правил землепользования и застройки города Магнитогорска (протокол от 03.12.2014 № 44/1-2014), руководствуясь Уставом города Магнитогорска,

ПОСТАНОВЛЯЮ:
1. Назначить публичные слушания по вопросу предоставления Самохваловой Ксении Сергеевне, Зименковой Елене Юрьевне разрешения на условно разрешенный вид – гаражи боксового типа, использования земельного участка из категории земли населенных пунктов (территориальная зона Ж-2, зона среднеэтажной многоквартирной жилой застройки) с кадастровым номером 74:33:0123010:7202, расположенного в районе ул. Первомайская, 13.
2. Установить срок проведения публичных слушаний в течение не более 1 месяца со дня опубликования настоящего постановления.
3. Установить, что сбор и обобщение письменных предложений и замечаний граждан осуществляется управлением архитектуры и градостроительства администрации города в течение 10 дней со дня опубликования настоящего постановления в рабочие дни по адресу: 455044, г. Магнитогорск, просп. Ленина, 72, каб. № 264 (тел. 49-04-52, 26-03-53).
4. Управлению архитектуры и градостроительства администрации города (Васильев В.А.):
1) обеспечить сбор и обобщение предложений и замечаний граждан в соответствии с пунктом 3 настоящего постановления;
2) направить обобщенные предложения и замечания граждан на рассмотрение комиссии по подготовке проекта правил землепользования и застройки города Магнитогорска;
3) разместить настоящее постановление на официальном сайте Магнитогорского городского округа в сети Интернет.
5. Службе внешних связей и молодежной политики администрации города (Рязанова О.М.) опубликовать настоящее постановление в газете «Магнитогорский рабочий».
6. Контроль исполнения настоящего постановления возложить на заместителя главы города Измалкова В.А.

Глава города Е. Н. ТЕФТЕЛЕВ

АДМИНИСТРАЦИЯ ГОРОДА МАГНИТОГОРСКА
ЧЕЛЯБИНСКОЙ ОБЛАСТИ
ПОСТАНОВЛЕНИЕ

22.12.2014 **№18545-П**

О внесении изменений в постановление администрации города от 22.12.2011 № 15595-П

В соответствии с Бюджетным кодексом Российской Федерации, Порядком разработки, реализации и оценки эффективности муниципальных программ, утвержденным постановлением администрации города от 28.12.2011 № 16146-П, руководствуясь Уставом города Магнитогорска,

ПОСТАНОВЛЯЮ:
1. Внести в муниципальную программу модернизации здравоохранения города Магнитогорска на 2011-2014 годы, утвержденную постановлением администрации города от 22.12.2011 № 15595-П (далее – Программа), следующие изменения:
1) раздел «Объемы финансирования по источникам и срокам» Паспорта Программы изложить в следующей редакции:

Объемы финансирования по источникам и срокам	Программа реализуется в 2011-2014 годах за счет средств федерального бюджета (ФФОМС), областного бюджета, средств ЧОФОМС и бюджета города. Общий объем финансирования Программы в 2011-2014 годах составит 1 264 576,61 тыс. рублей. Из них за счет: средств федерального бюджета (ФФОМС) – 764 407,50 тыс. рублей; средств областного бюджета – 207 419,77 тыс. рублей; средств ЧОФОМС – 235 782,10 тыс. рублей; средств бюджета города – 56 967,24 тыс. рублей. В том числе по годам: 2011 год – 461 025,70 тыс. рублей, из них за счет: средств федерального бюджета (ФФОМС) – 370 962,40 тыс. рублей; средств областного бюджета – 0,00 тыс. рублей; средств ЧОФОМС – 90 063,30 тыс. рублей; средств бюджета города – 0,00 тыс. рублей. 2012 год – 651 161,21 тыс. рублей, из них за счет: средств бюджета города: местный бюджет – 32 668,11 тыс. рублей, в том числе, дотация из областного фонда поддержки усилий органов местного самоуправления по обеспечению сбалансированности местных бюджетов – 5 000,00 тыс. рублей; областной бюджет – 7 845,00 тыс. рублей – создание центра медико-социальной поддержки беременных, оказавшихся в трудной жизненной ситуации; федеральный бюджет (ФФОМС) – 29 632,00 тыс. рублей – бюджетные ассигнования в составе субвенций на реализацию переданных полномочий, выделенные дополнительно на укрепление материально-технической базы; прочие источники: средства областного бюджета, направляемые на поэтапный переход к 2013 году к включению в тарифы на оплату медицинской помощи за счет ОМС расходов на оплату услуг связи, транспортных услуг, коммунальных услуг, работ и услуг по содержанию имущества, расходов на арендную плату за пользование имуществом, оплату программного обеспечения и прочих услуг, приобретение оборудования стоимостью до 100 тыс. рублей за единицу – 138 120,40 тыс. рублей; средства федерального бюджета (ФФОМС) – 297 176,90 тыс. рублей; средств ЧОФОМС – 145 718,80 тыс. рублей. 2013 год – 130 736,97 тыс. рублей, из них за счет: средств бюджета города: местный бюджет – 16 550,40 тыс. рублей, в том числе, дотация из областного фонда поддержки усилий органов местного самоуправления по обеспечению сбалансированности местных бюджетов – 2 200,00 тыс. рублей; федеральный бюджет (ФФОМС) – 66 315,20 тыс. рублей – иные межбюджетные трансферты на укрепление материально-технической базы муниципальных учреждений здравоохранения; областной бюджет – 47 550,37 тыс. рублей; средства федерального бюджета (ФФОМС) – 321,00 тыс. рублей. 2014 год – 21 652,73 тыс. рублей, из них за счет: средств бюджета города: местный бюджет – 7 748,73 тыс. рублей, в том числе, дотация из областного фонда поддержки усилий органов местного самоуправления по обеспечению сбалансированности местных бюджетов – 1 000,00 тыс. рублей; областной бюджет – 13 904,00 тыс. рублей.

2) пункты 8, 9 раздела «Ожидаемые результаты реализации Программы с указанием целевых индикаторов и показателей» Паспорта Программы изложить в следующей редакции:

Ожидаемые результаты реализации Программы с указанием целевых индикаторов и показателей	8. Увеличить долю корпусов медицинских структурных подразделений, прошедших текущий и капитальный ремонт в текущем году, от общего числа медицинских корпусов с 0 в 2010 году до 6,85% в 2014 году. 9. Увеличить долю муниципальных учреждений здравоохранения, охваченных оснащением материально-технической базы в текущем году, от общего числа муниципальных учреждений здравоохранения с 0 в 2010 году до 29,4% в 2014 году.

3) абзац 2 главы «Оснащение медицинским оборудованием учреждений здравоохранения города Магнитогорска» раздела 1 «Содержание проблемы и обоснование необходимости ее решения программными методами» Программы изложить в следующей редакции:
«В рамках Программы модернизации на 2011-2014 годы для улучшения доступности получения населением города медицинской помощи и в соответствии с порядками оказания медицинской помощи планируется израсходовать на оснащение медицинским оборудованием, мебелью и хозяйственным инвентарем, приобретение автотранспорта 402 785,15 тыс. рублей»;
4) таблицу «Объем финансирования Программы» раздела 5 «Ресурсное обеспечение Программы» Программы изложить в следующей редакции:
«Объем финансирования Программы

Источник финансирования	Финансирование по годам, тысяч рублей				Всего (тыс. руб.)
	2011 год (тыс. руб.)	2012 год (тыс. руб.)	2013 год (тыс. руб.)	2014 год (тыс. руб.)	
Федеральный бюджет (ФФОМС)	370 962,40	326 808,90	66 636,20	0,00	764 407,50
в том числе, бюджетные ассигнования в составе субвенций на реализацию переданных полномочий, выделенные дополнительно на укрепление материально-технической базы	0,00	29 632,00	0,00	0,00	29 632,00
в том числе, иные межбюджетные трансферты на укрепление материально-технической базы муниципальных учреждений здравоохранения	0,00	0,00	66 315,20	0,00	66 315,20
Областной бюджет	0,00	145 965,40	47 550,37	13 904,00	207 419,77
в том числе, создание центра медико-социальной поддержки беременных, оказавшихся в трудной жизненной ситуации	0,00	7 845,00	0,00	0,00	7 845,00
Средства ЧОФОМС	90 063,30	145 718,80	0,00	0,00	235 782,10
Бюджет города	0,00	32 668,11	16 550,40	7 748,73	56 967,24
в т.ч., дотация из областного фонда поддержки усилий органов местного самоуправления по обеспечению сбалансированности местных бюджетов	0,00	5 000,00	2 200,00	1 000,00	8 200,00
Всего	461 025,70	651 161,21	130 736,97	21 652,73	1 264 576,61

5) пункты 8, 9 таблицы раздела 7 «Ожидаемые результаты реализации Программы с указанием целевых индикаторов и показателей» Программы изложить в следующей редакции:

№ п/п	Наименование показателя	2010 год	2011 год	2012 год	2013 год	2014 год
8.	Доля корпусов медицинских структурных подразделений, прошедших текущий и капитальный ремонт в текущем году, от общего числа медицинских корпусов (%)	0	0	5,0	3,2	6,85
9.	Доля муниципальных учреждений здравоохранения, охваченных оснащением материально-технической базы в текущем году, от общего числа муниципальных учреждений здравоохранения (%)	0	27,8	61,1	35,3	29,4

6) таблицу «Основные программные мероприятия» Приложения к Программе изложить в следующей редакции:

№ п/п	Наименова-ние мероприя-тия	Источник финансирования	Объем финансирования по годам (тыс. рублей)				
			2011	2012	2013	2014	всего
1	2	3	4	5	6	7	8
Укрепление материально-технической базы медицинских учреждений							
1.	Проведение капитального и текущего ремонтов	Федеральный бюджет (ФФОМС)	130 769,40	0,00	0,00	0,00	130 769,40
		Областной бюджет	0,00	0,00	0,00	0,00	0,00
		Средства ЧОФОМС	0,00	0,00	0,00	0,00	0,00
		Бюджет города	0,00	9 380,00	13 002,43	3 348,73	25 731,16
		в т.ч., дотация из областного фонда поддержки усилий органов местного самоуправления по обеспечению сбалансированности местных бюджетов	0,00	4 000,00	0,00	1 000,00	5 000,00
		Всего	130 769,40	9 380,00	13 002,43	3 348,73	156 500,56
2.	Оснащение медицинским оборудованием, мебелью и хозяйствен-ным инвентарем, приобретение автотранспорта	Федеральный бюджет (ФФОМС)	180 308,20	64 641,30	66 315,20	0,00	311 264,70
		в т.ч., бюджетные ассигнования в составе субвенций на реализацию переданных полномочий, выделенные дополнительно на укрепление материально-технической базы	0,00	29 632,00	0,00	0,00	29 632,00
		в т.ч., иные межбюджетные трансферты на укрепление материально-технической базы муниципальных учреждений здравоохранения	0,00	0,00	66 315,20	0,00	66 315,20
		Областной бюджет	0,00	0,00	47 550,37	13 904,00	61 454,37
		Средства ЧОФОМС	0,00	0,00	0,00	0,00	0,00
		Бюджет города	0,00	22 118,11	3 547,97	4 400,00	30 066,08
		в т.ч., дотация из областного фонда поддержки усилий органов местного самоуправления по обеспечению сбалансированности местных бюджетов	0,00	1 000,00	2 200,00	0,00	3 200,00
		Всего	180 308,20	86 759,41	117 413,54	18 304,00	402 785,15
3.	Проведение энергетичес-кого обследования с составлением энергетических паспортов	Федеральный бюджет (ФФОМС)	0,00	0,00	0,00	0,00	0,00
		Областной бюджет	0,00	0,00	0,00	0,00	0,00
		Средства ЧОФОМС	0,00	0,00	0,00	0,00	0,00
		Бюджет города	0,00	529,00	0,00	0,00	529,00
		Всего	0,00	529,00	0,00	0,00	529,00
4.	Выполнение работ по переносу рентгено-диагностического комплекса	Федеральный бюджет (ФФОМС)	0,00	0,00	0,00	0,00	0,00
		Областной бюджет	0,00	0,00	0,00	0,00	0,00
		Средства ЧОФОМС	0,00	0,00	0,00	0,00	0,00
		Бюджет города	0,00	641,00	0,00	0,00	641,00
		Всего	0,00	641,00	0,00	0,00	641,00
Внедрение современных информационных систем в здравоохранение							
5.	Информати-зация здравоохранения	Федеральный бюджет (ФФОМС)	820,40	34 335,90	321,00	0,00	35 477,30
		Областной бюджет	0,00	0,00	0,00	0,00	0,00
		Средства ЧОФОМС	0,00	0,00	0,00	0,00	0,00
		Бюджет города	0,00	0,00	0,00	0,00	0,00
		Всего	820,40	34 335,90	321,00	0,00	35 477,30
Внедрение стандартов оказания медицинской помощи							
6.	Мероприятия по внедрению стандартов оказания медицинской помощи	Федеральный бюджет (ФФОМС)	59 064,40	227 831,70	0,00	0,00	286 896,10
		Областной бюджет	0,00	145 965,40	0,00	0,00	145 965,40
		Средства ЧОФОМС	90 063,30	145 718,80	0,00	0,00	235 782,10
		Бюджет города	0,00	0,00	0,00	0,00	0,00
		Всего	149 127,70	519 515,90	0,00	0,00	668 643,60
	в т.ч., создание центра медико-социальной поддержки беременных, оказавшихся в трудной жизненной ситуации	Областной бюджет	0,00	7 845,00	0,00	0,00	7 845,00
Всего по Программе		Федеральный бюджет (ФФОМС)	370 962,40	326 808,90	66 636,20	0,00	764 407,50
		Областной бюджет	0,00	145 965,40	47 550,37	13 904,00	207 419,77
		Средства ЧОФОМС	90 063,30	145 718,80	0,00	0,00	235 782,10
		Бюджет города	0,00	32 668,11	16 550,40	7 748,73	56 967,24
		Всего	461 025,70	651 161,21	130 736,97	21 652,73	1 264 576,61

2. Настоящее постановление вступает в силу после его официального опубликования.
3. Службе внешних связей и молодежной политики администрации города (Рязанова О.М.) опубликовать настоящее постановление в средствах массовой информации.
4. Контроль исполнения настоящего постановления возложить на заместителя главы города Чуприна В.В.

Исполняющий обязанности главы города В. Н. НИЖЕГОРОДЦЕВ

АДМИНИСТРАЦИЯ ГОРОДА МАГНИТОГОРСКА
ЧЕЛЯБИНСКОЙ ОБЛАСТИ
ПОСТАНОВЛЕНИЕ

22.12.2014 **№18546-П**

О внесении изменений в постановление администрации города от 11.09.2012 № 11787-П

В соответствии с Бюджетным кодексом Российской Федерации, Порядком разработки, реализации и оценки эффективности муниципальных программ, утвержденным постановлением администрации города от 28.12.2011 № 16146-П, руководствуясь Уставом города Магнитогорска,

ПОСТАНОВЛЯЮ:
1. Внести в муниципальную программу модернизации здравоохранения города Магнитогорска на 2015-2017 годы, утвержденную постановлением администрации города от 11.09.2012 № 11787-П (далее – Программа), следующие изменения:
1) раздел «Ожидаемые результаты реализации программы с указанием целевых индикаторов и показателей» Паспорта Программы изложить в следующей редакции:

Ожидаемые результаты реализации Программы с указанием целевых индикаторов и показателей	3. Снизить показатель смертности от всех причин (случаев на 1 000 населения) с 13,8 в 2014 году до 12,6 в 2017 году. Повысить удовлетворенность населения качеством оказания медицинской помощи с 60,8% в 2014 году до 62,0% в 2017 году. Повысить показатель доли корпусов медицинских структурных подразделений, прошедших текущий и капитальный ремонт в текущем году, от общего числа медицинских корпусов с 6,85% в 2014 году до 8,22% в 2017 году. Удержать показатель доли муниципальных учреждений здравоохранения, охваченных оснащением материально-технической базы в текущем году, от общего числа муниципальных учреждений здравоохранения, в 2015-2017 годах на уровне 5,9%.

2) пункты 3, 4 таблицы раздела 7 «Ожидаемые результаты реализации Программы с указанием целевых индикаторов и показателей» Программы изложить в следующей редакции:

№ п/п	Наименование показателя	2014 год	2015 год	2016 год	2017 год
3.	Доля корпусов медицинских структурных подразделений, прошедших текущий и капитальный ремонт в текущем году, от общего числа медицинских корпусов (%)	6,85	10,96	5,48	8,22
4.	Доля муниципальных учреждений здравоохранения, охваченных оснащением материально-технической базы в текущем году, от общего числа муниципальных учреждений здравоохранения (%)	29,4	5,9	5,9	5,9

2. Настоящее постановление вступает в силу с 01.01.2015 и применяется к правоотношениям, возникающим при составлении и исполнении бюджета города, начиная с бюджета на 2015 год и плановый период 2016 и 2017 годов.
3. Службе внешних связей и молодежной политики администрации города (Рязанова О.М.) опубликовать настоящее постановление в средствах массовой информации.
4. Контроль исполнения настоящего постановления возложить на заместителя главы города Чуприна В.В.

Исполняющий обязанности главы города В. Н. НИЖЕГОРОДЦЕВ

АДМИНИСТРАЦИЯ ГОРОДА МАГНИТОГОРСКА
ЧЕЛЯБИНСКОЙ ОБЛАСТИ
ПОСТАНОВЛЕНИЕ

23.12.2014 **№18644-П**

О создании межведомственной комиссии по организации зимнего отдыха и праздничных новогодних мероприятий

В целях организации детского отдыха, новогодних, рождественских праздников для детей, подростков и молодежи в дни новогодних каникул 2014 -2015 года, руководствуясь Уставом города Магнитогорска,

ПОСТАНОВЛЯЮ:
1. Создать межведомственную комиссию по организации зимнего отдыха и праздничных новогодних мероприятий.
2. Утвердить состав межведомственной комиссии (приложение).
3. Службе внешних связей и молодежной политики администрации города (Рязанова О.М.) опубликовать настоящее постановление в средствах массовой информации.
4. Контроль исполнения настоящего постановления возложить на заместителя главы города Чуприна В.В.

Исполняющий обязанности главы города В. Н. НИЖЕГОРОДЦЕВ

Приложение
к постановлению
администрации города
от 23.12.2014 №18644-П

СОСТАВ

межведомственной комиссии по организации зимнего отдыха и праздничных новогодних мероприятий
Чуприн В.В. - председатель комиссии, заместитель главы города
ЧЛЕНЫ СОВЕТА:
Запорожец А.С. - начальник отдела надзорной деятельности №2 УНД ГУ МЧС России по Челябинской области (по согласованию)
Логинов А.А. - начальник управления культуры администрации города
Марченков В.А. - директор ЧУ ОАО «ММК» «Дворец культуры металлургов им. С. Орджоникидзе» (по согласованию)
Михайленко И.Н.- начальник управления социальной защиты населения администрации города
Симонова Е.Н.- начальник управления здравоохранения администрации города
Сычев Ю.А. - главный врач филиала ФБУЗ «Центр гигиены и эпидемиологии в Челябинской области» (по согласованию)
Хохлов А.В. - начальник управления образования администрации города
Шохов Д.Б. - начальник управления по физической культуре, спорту и туризму администрации города
Эленбогин В.Н. - начальник территориального отдела Роспотребнадзора (по согласованию)

АДМИНИСТРАЦИЯ ГОРОДА МАГНИТОГОРСКА
ЧЕЛЯБИНСКОЙ ОБЛАСТИ
ПОСТАНОВЛЕНИЕ

23.12.2014 №18645-П

Об организации пассажирских перевозок городским автомобильным транспортом муниципальным предприятием «Магнитогорский городской транспорт» на 2015 год
В целях улучшения качества обслуживания населения в соответствии с пунктом 7 части 1 статьи 16 Федерального закона «Об общих принципах организации местного самоуправления в Российской Федерации», руководствуясь Уставом города Магнитогорска,

ПОСТАНОВЛЯЮ:
1. Утвердить график организации пассажирских перевозок городским автомобильным транспортом муниципальным предприятием «Магнитогорский городской транспорт» на период с 16.04.2015 по 16.10.2015 ЛЕТО (приложение № 1).
2. Утвердить направления движения маршрутов городского, сезонно – садового и пригородного - садового автомобильного транспорта муниципального предприятия «Магнитогорский городской транспорт» на 2015 год (приложение № 2).
3. Муниципальному предприятию «Магнитогорский городской транспорт» (Хакимов Ф.И.) обеспечить организацию перевозок пассажиров в соответствии с утвержденным графиком.
4. Настоящее постановление вступает в силу с 01.01.2015.
5. Службе внешних связей и молодежной политики администрации города (Рязанова О.М.) опубликовать настоящее постановление в средствах массовой информации.
6. Контроль исполнения настоящего постановления возложить на заместителя главы города Грищенко О.В.

Исполняющий обязанности главы города В. Н. НИЖЕГОРОДЦЕВ

«Приложение № 1
к постановлению
администрации города
от 23.12.2014№18645-П»

«ГРАФИК
организации пассажирских перевозок городским автомобильным транспортом муниципального предприятия «Магнитогорский городской транспорт» на период с 01.01.15г. по 15.04.15г. и с 17.10.15г. по 31.12.15 г. ЗИМА

№ марш-рута	Направление маршрута	Протя-жённость в км в оба конца	Время обо-ротного рейса, мин	Рабочие дни												Выходные дни								Общий пробег за период,км
				Начало работы	Окон-чание работы	Марка авто-буса	В часы пик.		В м/п время		После 22.00 час		Количество оборотных рейсов за сутки	Машино-км за пе-риод	На-чало работы	Окон-чание работы	До 22.00 час		После 22.00 час		Коли-чество обо-ротных рейсов за сут-ки	Машино-км за период	
							Коли-чество ав-то-бу-сов	Ин-тервал дви-жения, в мин.	Коли-чество ав-то-бу-сов	Интер-вал дви-жения, в мин.	Коли-чество авто-бусов	Ин-тервал движе-ния, в мин.					Коли-чество авто-бусов	Ин-тервал дви-жения, мин.	Количе-ство ав-тобусов	Ин-тервал дви-жения, мин.				
ГОРОДСКИЕ АВТОБУСНЫЕ М А Р Ш Р У Т Ы																								
2	ост.»Привокзальная площадь» – пр.Ленина – пр.Металлургов - Центральный переход - ул.Кирова - ост.»Комсомольская пл.» - пр.Пушкина - ост.»Самстрой»	35,40	95	5:50	19:10	Лиаз 5256	4	20	-	-	-	-	25,0	105 315,00	-	-	-	-	-	-	0,0	0,00	105 315,00
4	Вокзал - МЦЗ - УПТК - Супряк	27,80	80	5:30	22:10	Лиаз 5256	2	40	-	-	-	-	22,0	72 780,40	5:30	22:10	2	40	-	-	22,0	37 919,20	110 699,60
9	к/п»ул.Советская 225/1» – ул.Советская - ул.50-летия Магнитки – пр.К.Маркса - Казачья переправа - пр.Пушкина - ост.»Комсомольская пл.» – ул.Кирова - Южный переход - пр.К.Маркса – ул.Завенягина - ул.Советская - к/п «Советская 225/1»	26,10	80	5:30	18:20	Лиаз 5256	8	15	-	-	-	-	23,0	71 435,70	7:00	9:30		-	-	-	3,0	4 854,60	76 290,30
10	к/п»ул.Советская 225/1» - ул.Советская – ул.Труда – пр.К.Маркса – Казачья переправа – ул.Маяковского – ост.»Самстрой»	29,40	80	7:00	20:05	Лиаз 5256	-	-	-	-	-	-	34,0	118 952,40	7:00	20:05	5	16	-	-	30,0	54 684,00	173 636,40
16	ост.»ул.Коробова 18» - бул.Сиреневый – ул.Калмыкова – ул.Труда – ул.Советская - ул.Московская - Северный переход - ост. МКЗ – ост.»ЛПЦ»	46,00	110	5:40	20:40	Лиаз 6212	7	16	-	-	-	-	30,0	164 220,00	-	-	-	-	-	-	2,0	5 704,00	169 924,00
17	к/п»ул.Советская 225/1» - ул.Советская – ул.50-летия Магнитки – пр.Ленина - ост.»Привокзальная пл.»	23,80	68	6:52	20:24	Лиаз 5256	3	30	-	-	-	-	20,0	56 644,00	6:52	20:24	3	30	-	-	20,0	29 512,00	86 156,00
18	к/п»ул.Советская 225/1» - ул.Советская - ул.Завенягина – пр.К.Маркса - ул.Гагарина - ул.Октябрьская - ул.Строителей - ул.Н.Шишка – Северный переход – ост.»МКЗ» - ост. Товарная	38,70	120	5:40	18:45	Лиаз 5256	6	18	-	-	-	-	22,0	101 316,60	-	-	-	-	-	-	0,0	0,00	101 316,60
20	ост.»АЗС «Красная» - ул.Лесопарковая - ул.Советская – ул.Советской Армии – прК.Маркса - ул.Грязнова – Южный переход - ул.Кирова - ост.»Комсомольская пл.» - пл. Победы»	30,00	86	5:30	18:05	Лиаз 5256	2	43	-	-	-	-	8,0	28 560,00	-	-	-	-	-	-	0,0	0,00	28 560,00
24	ост.»ул.Коробова 18» - бул.Сиреневый – ул.Калмыкова - ул.Труда – пр.Ленина – Южный переход – ул.Кирова - ост.»Комсомольская пл.» - пл. Победы - Казачья переправа - пр. Ленина - ул. Калмыкова - бул. Сиреневый - ост.»ул.Коробова 18»	23,70	80	5:13	19:30	Лиаз 5256	4	25	-	-	-	-	3,0	8 460,90	-	-	-	-	-	-	0,0	0,00	8 460,90
42	к/п»ул.Советская 225/1» - ул.Советская – ул.50-летия Магнитки – пр.К.Маркса - ост.»Привокзальная пл.»	23,80	80	6:55	19:00	Лиаз 5256	6	10	6	10	-	-	34,0	96 294,80	6:55	19:00	3	15	-	-	21,0	30 987,60	127 282,40
44	к/п»ул.Советская 225/1» - ул. Советская – ул.Труда – пр.К.Маркса - ул.Грязнова – Южный переход - ост.»Металлургов»	15,70	60	5:30	19:00	Лиаз 5257	-	-	-	-	-	-	4,0	7 473,20	5:30	19:00	-	-	-	-	2,0	1 946,80	9 420,00
59к	к/п»ул.Калмыкова 16» – ул.Калмыкова – ул.Труда – пр.К.Маркса – ул.Вокзальная – ост.»Привокзальная пл.»	23,80	80	6:55	19:00	Лиаз 5258	6	10	6	10	-	-	32,0	90 630,40	6:55	19:00	3	15	-	-	19,5	28 774,20	119 404,60
59	ост.»ВКХ» - ост.»ул.Жемчужная 19» - ул.Калмыкова – ул.Труда – пр.К.Маркса – ул.Вокзальная – ост.»Привокзальная пл.»	36,80	120	6:30	20:00	Лиаз 5256	1	120	1	120	-	-	6,0	26 275,20	6:30	20:00	1	120	-	-	6,0	13 689,60	39 964,80
69	ост. «ул. Коробова, 18» - бул.Сиреневый - ул.Калмыкова – ул.Труда – пр.Ленина - ул.Грязнова – Южный переход - ост.»Металлургов»	15,70	60	5:30	19:00	Лиаз 5259	-	-	-	-	-	-	4,0	7 473,20	5:30	19:00	-	-	-	-	0,5	486,70	7 959,90
ИТОГО ПО ГОРОДСКИМ АВТОБУСНЫМ МАРШРУТАМ							49		13		0		267,0	955 831,80	2		15		0		126,0	208 558,70	1 164 390,50
Городские сезонные садовые маршруты																							
25	ост.»рынок «Новый город» - ул.Вокзальная - ост.»с/т «Металлург-2»	19,10													9:00	17:00	1	60	-	-	5,0	5 921,00	5 921,00
ИТОГО ПО ГОРОДСКИМ СЕЗОННЫМ САДОВЫМ АВТОБУСНЫМ МАРШРУТАМ																	1				5,0	5 921,00	5 921,00
Всего за период																							1 170 311,50

Итого суммарный пробег за период с 01.01.2015г. по 15.04.2015г. и с 17.10.2015 г. по 31.12.2015 г. 1 170 311,50 машино- километров

Начальник управления инженерного обеспечения, трансорта и связи администрации города
_____В.И.Иванов

Исполнитель Директор МП «Маггортранс»
_____ Ф.И. Хакимов

Приложение № 2
к постановлению
администрации города
от 23.12.2014 №18645-П

Направление движения маршрутов городского, сезонно – садового и пригородного - садового автомобильного транспорта муниципального предприятия «Магнитогорский городской транспорт» на 2015 год.		
Городские маршруты		
Сезонные садовые маршруты		
1	8	ост. «рынок «Радуга вкуса» - ул.Лесопарковая - ост.»СНТ «Дружба»
2	11	ост.»Художественная школа» - Казачья переправа - ост. «СНТ «Богатый остров»
3	12	ост.»рынок «Радуга вкуса» - ост.»СНТ « им. Мичурина»
4	23	ост. «Полевая» - ост. «СНТ «Коммунальщик»
5	25	ост.»рынок «Новый город» - ул.Вокзальная - ост.»СНТ «Металлург-2»
6	26	ост. «ЛПЦ» - ост. «СНТ «Калибровщик 3»
7	27	ост. «Привокзальная площадь» - ул. Московская - ост. «СНТ «Цементник»
8	28	ост. «рынок «Новый город» - ул.Вокзальная - ост. «СНТ»Метизник»
9	30	ост. «Привокзальная площадь» - ул.Московская - ул.Цементная - ост. «СНТ»Березовая роща»
10	34	ост. «Художественная школа» - Казачья переправа - ост. «СНТ «Коммунальщик»
11	35	ост. «Полевая» - ост. «СНТ «Богатый остров»
Пригородные садовые маршруты		
1	С 77	Вокзал – СНТ «Газовик»
2	С 78	Вокзал – СНТ «Энергетик»
3	С 84	Вокзал – СНТ «Строитель - 2» - СНТ «Металлург - 3»
4	С 87	Вокзал – СНТ «Сабановка»

Начальник управления инженерного обеспечения, транспорта и связи администрации города _____В. И. ИВАНОВ

АДМИНИСТРАЦИЯ ГОРОДА МАГНИТОГОРСКА
ЧЕЛЯБИНСКОЙ ОБЛАСТИ
ПОСТАНОВЛЕНИЕ

23.12.2014 №18646-П

О внесении изменений в постановление администрации города от 04.09.2014 № 12098-П
В целях совершенствования организации работы по предоставлению транспортных услуг, в соответствии с Бюджетным кодексом Российской Федерации, Федеральным законом «Об общих принципах организации местного самоуправления в Российской Федерации», Положением о порядке разработки, утверждения и реализации ведомственных целевых программ, утверждённым постановлением администрации города от 20.06.2011 № 6867-П, руководствуясь Уставом города Магнитогорска,

ПОСТАНОВЛЯЮ:

1. Внести в ведомственную целевую программу «Комплексное развитие городского пассажирского транспорта на территории города Магнитогорска на 2017-2019годы», утверждённую постановлением администрации города от 04.09.2014 № 12098-П (далее – Программа), следующие изменения:

1) раздел «Объёмы и источники финансирования» Паспорта Программы изложить в следующей редакции:

«Стоимость мероприятий Программы на 2017-2019 годы составляет - 200 000,000 тыс. рублей, в том числе:
2017 год - 200 000,00 тыс. рублей;
2018 год - 0,000 тыс. рублей;
2019 год - 0,000 тыс. рублей;
Объём финансирования Программы на 2017-2019 годы составляет:
- за счёт средств местного бюджета 200 000,000 тыс. рублей, в том числе:
2017 год – 200 000,00 тыс. рублей;
2018 год - 0,000 тыс. рублей;
2019 год - 0,000 тыс. рублей»;

2) раздел 4 «Перечень программных мероприятий» Программы изложить в следующей редакции:

«4. Перечень программных мероприятий

№ п/п	Наименование мероприятия	Финансирование (тыс. руб.)		
		2017 г.	2018 г.	2019 г.
	ВСЕГО	200 000,000	0,000	0,000
Размер субсидий в целях возмещения затрат (недополученных доходов):				
1.	На осуществление льготного проезда студентов и учащихся, обучающихся по очной форме обучения в государственных образовательных учреждениях начального профессионального, среднего профессионального и высшего профессионального образования, в общеобразовательных и специальных (коррекционных) образовательных учреждениях, расположенных в городе Магнитогорске, в том числе:	32 000,000	0,000	0,000
1.1	перевозки электрическим транспортом (трамвай)	32 000,000	0,000	0,000
2.	На осуществление льготного проезда пенсионеров-садоводов, пенсионеров-огородников на автомобильном транспорте городских и пригородных сезонных (садовых) маршрутов	14 700,000	0,000	0,000
2.1.	- из городского бюджета (не менее 75%)	14 700,000	0,000	0,000
2.2.	- из областного бюджета (не более 25%)	0,000	0,000	0,000
3.	В связи с регулированием тарифа на перевозку пассажиров, осуществляющих проезд в городском муниципальном пассажирском транспорте общего пользования, перевезенных по регулируемому тарифу, в том числе:	112 000,000	0,000	0,000
3.1	перевозки электрическим транспортом (трамвай)	112 000,000	0,000	0,000
Размер субсидий на финансовое обеспечение выполнения муниципального задания:				
1.	на оказание услуг по перевозке пассажиров муниципальным пассажирским автомобильным транспортом общего пользования, в т.ч. всех льготных категорий граждан	41 300,00	0,000	0,000

3) раздел 9 «Обоснование потребностей в необходимых ресурсах» Программы изложить в следующей редакции:

«9. Обоснование потребностей в необходимых ресурсах

Финансовое обеспечение Программы осуществляется из средств бюджета города в пределах, утвержденных Решением Магнитогорского городского Собрания депутатов о бюджете города Магнитогорска:
2017 год - 200 000,000 тыс. рублей;
2018 год - 0,000 тыс. рублей;
2019 год - 0,000 тыс. рублей».

2. Настоящее постановление вступает в силу с 01.01.2017 и применяется к правоотношениям, возникающим при составлении и исполнении бюджета города, на 2015 год и плановый период 2016 и 2017 годов.

3. Службе внешних связей и молодежной политики администрации города (Рязанова О.М.) опубликовать настоящее постановление в средствах массовой информации.

4. Контроль исполнения настоящего постановления возложить на заместителя главы города Грищенко О.В.

Исполняющий обязанности главы города В. Н. НИЖЕГОРОДЦЕВ

**АДМИНИСТРАЦИЯ ГОРОДА МАГНИТОГОРСКА
ЧЕЛЯБИНСКОЙ ОБЛАСТИ
ПОСТАНОВЛЕНИЕ**

23.12.2014 №18647-П

О внесении изменений в постановление администрации города от 25.10.2012 № 13841-П

В целях совершенствования организации работы по предоставлению транспортных услуг, в соответствии с Бюджетным кодексом Российской Федерации, Федеральным законом «Об общих принципах организации местного самоуправления в Российской Федерации», Положением о порядке разработки, утверждения и реализации ведомственных целевых программ, утверждённым постановлением администрации города от 20.06.2011 № 6867-П, руководствуясь Уставом города Магнитогорска,

ПОСТАНОВЛЯЮ:

1. Внести в ведомственную целевую программу «Комплексное развитие городского пассажирского транспорта на территории города Магнитогорска на 2014-2016 годы», утверждённую постановлением администрации города от 25.10.2012 № 13841-П (далее – Программа), следующие изменения:

1) абзац 13 Пояснительной записки дополнить предложением следующего содержания:

«С 2015 года автомобильные городские пассажирские перевозки будут осуществляться муниципальным бюджетным учреждением «Маггортранс Автотранспорт»;

2) раздел «Объёмы и источники финансирования» Паспорта Программы изложить в следующей редакции:

«Стоимость мероприятий Программы на 2014-2016 годы составляет - 672 231,349 тыс. рублей, в том числе:
2014 год - 277 231,349 тыс. рублей;
2015 год - 195 000,000 тыс. рублей;
2016 год - 200 000,000 тыс. рублей;
Объём финансирования Программы на 2014-2016 годы составляет:
- за счёт средств местного бюджета 667 697,150 тыс. рублей, в том числе:
2014 год - 272 697,150 тыс. рублей;
2015 год - 195 000,000 тыс. рублей;
2016 год - 200 000,000 тыс. рублей
- за счёт средств областного бюджета 4 534,199 тыс. рублей, в том числе:
2014 год – 4 534,199 тыс. рублей;
2015 год – 0,000 тыс. рублей;
2016 год – 0,000 тыс. рублей»;

3) таблицу подпункта 1 пункта 1 раздела 3 «Ожидаемые результаты реализации Программы с указанием целевых индикаторов и показателей» Программы изложить в следующей редакции:

«1) трамвайные перевозки:

2014 год		2015 год		2016 год	
Плановый пробег, км	Фактический пробег, км	Плановый пробег, км	Фактический пробег, км	Плановый пробег, км	Фактический пробег, км
8 000 641,137		8 000 119,425		8 400 509,225	

4) таблицу подпункта 2 пункта 1 раздела 3 «Ожидаемые результаты реализации Программы с указанием целевых индикаторов и показателей» Программы изложить в следующей редакции:

«2) автобусные перевозки:

2014 год		2015 год		2016 год	
Плановый пробег, км	Фактический пробег, км	Плановый пробег, км	Фактический пробег, км	Плановый пробег, км	Фактический пробег, км
2 246 330,100		1 111 300,870		1 112 796,300	

5) таблицу подпункта 2 пункта 2 раздела 3 «Ожидаемые результаты реализации Программы с указанием целевых индикаторов и показателей» Программы изложить в следующей редакции:

Количество бесплатных поездок пенсионеров-садоводов, пенсионеров-огородников на автомобильном транспорте городских и пригородных сезонных (садовых) маршрутов	Факт	План	
	2014 год	2015 год	2016 год
Автомобильный транспорт, тыс. поездок	1 183,310	1 230,000	1 230,000

6) раздел 4 «Перечень программных мероприятий» Программы изложить в следующей редакции:

«4. Перечень программных мероприятий

№ п/п	Наименование мероприятия	Финансирование (тыс. руб.)		
		2014 г.	2015 г.	2016 г.
	ВСЕГО	277 231,349	195 000,000	200 000,000
Размер субсидий в целях возмещения затрат (недополученных доходов):				
1.	На осуществление льготного проезда студентов и учащихся, обучающихся по очной форме обучения в государственных образовательных учреждениях начального профессионального, среднего профессионального и высшего профессионального образования, в общеобразовательных и специальных (коррекционных) образовательных учреждениях, расположенных в городе Магнитогорске, в том числе:	33 647,150	32 000,000	32 000,000
1.1	перевозки электрическим транспортом (трамвай)	32 378,800	32 000,000	32 000,000
1.2	перевозки автомобильным транспортом (автобус)	1 268,350	0,000	0,000
2.	На осуществление льготного проезда пенсионеров-садоводов, пенсионеров-огородников на автомобильном транспорте городских и пригородных сезонных (садовых) маршрутов	18 934,199	14 700,000	14 700,000
2.1.	- из городского бюджета (не менее 75%)	14 400,000	14 700,000	14 700,000
2.2.	- из областного бюджета (не более 25%)	4 534,199	0,000	0,000
3.	В связи с регулированием тарифа на перевозку пассажиров, осуществляющих проезд в городском муниципальном пассажирском транспорте общего пользования, перевезенных по регулируемому тарифу, в том числе:	224 650,000	107 000,000	112 000,000
3.1	перевозки электрическим транспортом (трамвай)	224 650,000	107 000,000	112 000,000
Размер субсидий на финансовое обеспечение выполнения муниципального задания:				
1.	на оказание услуг по перевозке пассажиров муниципальным пассажирским автомобильным транспортом общего пользования, в т.ч. всех льготных категорий граждан	0,00	41 300,000	41 300,000

7) раздел 9 «Обоснование потребностей в необходимых ресурсах» Программы изложить в следующей редакции:

«9. Обоснование потребностей в необходимых ресурсах

Финансовое обеспечение Программы осуществляется из средств бюджета города в пределах, утвержденных Решением Магнитогорского городского Собрания депутатов о бюджете города Магнитогорска:
2014 год - 277 231,349 тыс. рублей;
2015 год - 195 000,000 тыс. рублей;
2016 год - 200 000,000 тыс. рублей».

2. Настоящее постановление в части 2014 года вступает в силу со дня его подписания, в части 2015, 2016 годов вступает в силу с 01.01.2015.

3. Службе внешних связей и молодежной политики администрации города (Рязанова О.М.) опубликовать настоящее постановление в средствах массовой информации.

4. Контроль исполнения настоящего постановления возложить на заместителя главы города Грищенко О.В.

Исполняющий обязанности главы города В. Н. НИЖЕГОРОДЦЕВ

**АДМИНИСТРАЦИЯ ГОРОДА МАГНИТОГОРСКА
ЧЕЛЯБИНСКОЙ ОБЛАСТИ
ПОСТАНОВЛЕНИЕ**

23.12.2014 №18648-П

О внесении изменений в постановление администрации города от 23.12.2011 № 15734-П

В соответствии Бюджетным кодексом Российской Федерации, Положением о порядке разработки, утверждения и реализации ведомственных целевых программ, утвержденным постановлением администрации города от 20.06.2011 № 6867-П, руководствуясь Уставом города Магнитогорска,

ПОСТАНОВЛЯЮ:

1. Внести в ведомственную целевую программу «Совершенствование бюджетной и налоговой политики города Магнитогорска на очередной финансовый 2012 год и плановый период 2013 и 2014 годов», утвержденную постановлением администрации города от 23.12.2011 № 15734-П (далее - Программа) следующие изменения:

1) раздел «Объемы и источники финансирования» Паспорта Программы изложить в следующей редакции:

«Источником финансирования Программы являются средства областного бюджета и средства бюджета города. Общий объем финансирования Программы составляет 158 711,05 тыс. рублей, в том числе: за счет средств областного бюджета 107 607,3 тыс. рублей; за счет средств бюджета города 51 103,75 тыс. рублей.
2012 г:
областной бюджет – 35 082,4 тыс. рулей;
бюджет города – 17 050,32 тыс. рублей;
2013 г.:
областной бюджет – 35 966,1 тыс. рублей;
бюджет города – 18 496,32 тыс. рублей;
2014 г.:
областной бюджет – 36 558,8 тыс. рублей;
бюджета города – 15 557,11 тыс. рублей.»;

2) раздел 8 «Обоснование потребности в необходимых ресурсах» Программы изложить в следующей редакции:

«Источником финансирования Программы являются средства областного бюджета и средства бюджета города. Общий объем финансирования Программы составляет 158 711,05 тыс. рублей, в том числе: за счет средств областного бюджета 107 607,3 тыс. рублей; за счет средств бюджета города 51 103,75 тыс. рублей.
2012 г:
областной бюджет – 35 082,4 тыс. рулей;
бюджет города – 17 050,32 тыс. рублей;
2013 г.:
областной бюджет – 35 966,1 тыс. рублей;
бюджет города – 18 496,32 тыс. рублей;
2014 г.:
областной бюджет – 36 558,8 тыс. рублей;
бюджета города – 15 557,11 тыс. рублей.
План мероприятий реализации Программы приведен в приложении
к настоящей Программе».

2. Настоящее постановление вступает в силу после официального опубликования.

3. Службе внешних связей и молодежной политики администрации города (Рязанова О.М.) опубликовать настоящее постановление в средствах массовой информации.

4. Контроль исполнения настоящего постановления возложить на заместителя главы города Калинину Г.Е.

Исполняющий обязанности главы города В. Н. НИЖЕГОРОДЦЕВ

**АДМИНИСТРАЦИЯ ГОРОДА МАГНИТОГОРСКА
ЧЕЛЯБИНСКОЙ ОБЛАСТИ
ПОСТАНОВЛЕНИЕ**

23.12.2014 №18649-П

О внесении изменений в постановление администрации города от 15.01.2013 № 220-П

В связи с изменением границ избирательных участков, в соответствии с пунктом 7 статьи 4 Федерального закона «О внесении изменений в Федеральный закон «О политических партиях» и Федеральный закон «Об основных гарантиях избирательных прав и права граждан на участие в референдуме граждан Российской Федерации», руководствуясь Уставом города Магнитогорска,

ПОСТАНОВЛЯЮ:

1. Внести в постановление администрации города от 15.01.2013 № 220-П «Об образовании избирательных участков в городе Магнитогорске» (далее - постановление) изменения, в перечне избирательных участков Ленинского района города Магнитогорска приложения к постановлению:

1) избирательный участок № 1336 исключить;

2) избирательный участок № 1337 изложить в следующей редакции:

«Избирательный участок № 1337
просп. Ленина, дома №№ 12, 18;
ул. Казакова, № 12;
ул. Первомайская, дома №№ 9, 11, 12, 13, 14, 16;
просп. Карла Маркса, дома №№ 23, 25, 29;
просп. Ленина, дома №№ 10, 15, 17, 17/1, 19, 19/1, 19/2, 19/3, 19/4, 21, 21/1, 21/2, 21/3;
ул. Уральская, дома №№ 38, 40, 42.
Установить место нахождения участковой избирательной комиссии и место голосования в помещении ГОУ СПО (ССУЗ) «Политехнический колледж» (ул. Казакова, 11)».

2. Настоящее постановление вступает в силу со дня его подписания.

3. Службе внешних связей и молодежной политики администрации города (Рязанова О.М.) опубликовать настоящее постановление в средствах массовой информации.

4. Контроль исполнения настоящего постановления возложить на заместителя главы города Нижегородцева В.Н.

Исполняющий обязанности главы города В. Н. НИЖЕГОРОДЦЕВ

**АДМИНИСТРАЦИЯ ГОРОДА МАГНИТОГОРСКА
ЧЕЛЯБИНСКОЙ ОБЛАСТИ
ПОСТАНОВЛЕНИЕ**

23.12.2014 №18710-П

Об утверждении Положения о предоставлении бесплатных путевок в загородный комплекс отдыха «Карагайский» неработающим пенсионерам, в том числе ветеранам Великой Отечественной войны, ветеранам труда

В соответствии с пунктом 20 статьи 16 Федерального закона «Об общих принципах организации местного самоуправления в Российской Федерации», руководствуясь Уставом города Магнитогорска,

ПОСТАНОВЛЯЮ:

1. Утвердить Положение о предоставлении бесплатных путевок в загородный комплекс отдыха «Карагайский» неработающим пенсионерам, в том числе ветеранам Великой Отечественной войны, ветеранам труда (приложение);

2. Директору муниципального бюджетного учреждения «Отдых» города Магнитогорска Бруевой Л.Е.:

1) обеспечить результативность, адресность и целевой характер использования субсидии из бюджета города, на финансовое обеспечение выполнения муниципального задания, рассчитанные с учетом нормативных затрат на оказание муниципальных услуг;

2) обеспечить загородный комплекс отдыха «Карагайский» качественными продуктами питания;

3) обеспечить транспортировку продуктов питания специализированным транспортом;

4) организовать питание отдыхающих, приняв за основу разработанное муниципальным бюджетным учреждением «Отдых» примерное 14-дневное меню;

5) обеспечить питанием работников загородного комплекса отдыха «Карагайский», находящихся за пределами мест их постоянного проживания, с оплатой 100 % фактической стоимости рациона питания.

3. Настоящее постановление вступает в силу с 01.01.2015.

4. Службе внешних связей и молодежной политики администрации города (Рязанова О.М.) опубликовать настоящее постановление в средствах массовой информации.

5. Контроль исполнения настоящего постановления возложить на заместителя главы города Чуприна В.В.

Исполняющий обязанности главы города В. Н. НИЖЕГОРОДЦЕВ

**Приложение
к постановлению
администрации города
от 23.12.2014 №18710-П**

ПОЛОЖЕНИЕ

о предоставлении бесплатных путевок в загородном комплексе отдыха «карагайский» пенсионерам, в том числе ветеранам великой отечественной войны, ветеранам труда

1. Положение о предоставлении бесплатных путевок в загородный комплекс отдыха «Карагайский» пенсионерам, в том числе ветеранам Великой Отечественной войны, ветеранам труда (далее - Положение), реализуется в соответствии с ведомственной целевой программой «Организация отдыха и оздоровления детей и взрослого населения города Магнитогорска на 2015-2017 годы», утвержденной Постановлением администрации города от11.09.2012 №11761-П.

2. Бесплатными путевками обеспечиваются неработающие граждане, проживающие на территории города Магнитогорска, из числа:

1) инвалидов по общему заболеванию, не имеющих по медицинским показаниям возможности оздоровиться в санаториях области и не отказавшимся от набора социальных услуг, предусмотренных подпунктом 1.1 части 1 статьи 6.2 Федерального закона «О государственной социальной помощи» на очередной финансовый год в порядке, установленном вышеуказанным законом;

2) ветеранов Великой Отечественной войны;

3) ветеранов труда;

4) пенсионеров, достигших возраста, с которого наступает право на получение пенсии по старости (женщины -55 лет, мужчины – 60 лет);

3. Приоритетное право на предоставление бесплатных путевок имеют ветераны Великой Отечественной войны и ветераны труда.

4. Продолжительность дней пребывания пенсионеров, ветеранов ВОВ, ветеранов труда в загородном комплексе отдыха «Карагайский» не более 7 календарных дней в году.

5. Предоставление бесплатных путевок одному и тому же гражданину осуществляется не более одного раза в три года.

6. Для получения бесплатной путевки граждане, указанные в пункте 2 настоящего Положения, представляют в филиалы многофункционального центра по месту жительства, следующие документы:

1) личное заявление установленной формы на имя начальника управления социальной защиты населения администрации города о предоставлении бесплатной путевки;

2) документ, удостоверяющий личность заявителя (паспорт и др.) и его копию;

3) трудовую книжку и копию ее первой и последней страниц с отметкой об увольнении;

4) документы, подтверждающие статус заявителя, и их копии;

5) свидетельство о постановке на учет физического лица в налоговом органе на территории Российской Федерации (далее – ИНН) и его копию;

6) страховое свидетельство государственного пенсионного страхования и его копию;

7) медицинскую справку формы 070-у (копия справки предоставляется МБУ «Отдых» при получении путевки в дом отдыха).

Копии документов заверяются специалистом, принимающим документы, при наличии оригиналов.

7. В соответствии с датой предоставления полного пакета документов, указанных в пункте 6 Положения, заявитель включается в реестр граждан, обратившихся с заявлением о предоставлении бесплатной путевки.

8. Управление социальной защиты населения администрации города:

1) ведет реестр граждан, обратившихся с заявлениями о предоставлении бесплатных путевок;

2) предоставляет в муниципальное бюджетное учреждение «Отдых» города Магнитогорска список граждан, указанных в пункте 2 и внесенных в реестр в соответствии с подпунктом 1 пункта 8 настоящего Положения, не позднее, чем за 10 календарных дней до начала заезда, согласно утвержденному графику заездов в загородный комплекс отдыха «Карагайский».

9. Муниципальное бюджетное учреждение «Отдых» города Магнитогорска:

1) осуществляет оформление и реализацию бесплатных путевок гражданам, указанным в пункте 2 настоящего Положения, на основании списка, предоставленного управлением социальной защиты, в соответствии с подпунктом 2 пункта 8 настоящего Положения;

2) делает письменное либо устное уведомление управления социальной защиты населения администрации города в случае неявки гражданина, указанного в списке, предоставленном в соответствии с подпунктом 2 пункта 8 настоящего Положения;

3) ведет реестр граждан, указанных в пункте 2 настоящего Положения, оформивших и получивших путевку, в соответствии с утвержденным графиком заездов в загородный комплекс отдыха «Карагайский»;

4) ежеквартально до 15 числа месяца, следующего за отчетным, предоставляет в управление социальной защиты населения администрации города отчет о выполнении муниципального задания нарастающим итогом по следующей форме:

Категория граждан	Плановое кол-во (человеко/дней)	Фактическое кол-во (человеко/дней)	Плановая сумма (тыс.руб.)	Фактическая сумма (тыс.руб.)
Всего, в т.ч.:				
Ветераны Великой Отечественной войны				
Ветераны труда				
Пенсионеры				

10. В предоставлении бесплатной путевки отказывается в следующих случаях:

1) отсутствие медицинских показаний к оздоровлению;

2) представление документов, необходимых для получения бесплатной путевки в соответствии с пунктом 6 настоящего Положения, не в полном объеме;

3) предоставление документов по форме или содержанию не соответствующих требованиям действующего законодательства;

4) наличие факта работы на момент обращения;

5) обращение гражданина для получения путевки до истечения трехлетнего периода от даты предыдущего оздоровления с учетом обеспечения санаторно-курортной путевкой за счет средств федерального бюджета, областного и городского бюджетов;

6) отказа гражданина от предоставляемой санаторно-курортной путевки согласно очередности более двух раз;

7) выезд гражданина на другое место жительства за пределы Магнитогорского муниципального округа.

Начальник управления социальной защиты населения И. Н. МИХАЙЛЕНКО

**АДМИНИСТРАЦИЯ ГОРОДА МАГНИТОГОРСКА
ЧЕЛЯБИНСКОЙ ОБЛАСТИ
ПОСТАНОВЛЕНИЕ**

23.12.2014 №18711-П

О внесении изменений в постановление администрации города от 05.12.2013 № 16609-П

В соответствии с Бюджетным кодексом Российской Федерации, Федеральным законом «Об общих принципах организации местного самоуправления в Российской Федерации», постановлениями администрации города от 05.07.2011 № 7449-П «Об утверждении Порядка утверждения нормативных затрат на оказание муниципальными учреждениями города Магнитогорска муниципальных услуг (выполнение работ) и нормативных затрат на содержание имущества», от 30.12.2011 № 16312-П «Об утверждении Порядка определения нормативных затрат на оказание муниципальными бюджетными (автономными) учреждениями здравоохранения, подведомственными управлению здравоохранения администрации города Магнитогорска муниципальных услуг (выполнение работ) и нормативных затрат на содержание имущества муниципальных бюджетных (автономных) учреждений здравоохранения», руководствуясь Уставом города Магнитогорска,

ПОСТАНОВЛЯЮ:

1. Внести в постановление администрации города от 05.12.2013 № 16609-П «Об утверждении нормативных затрат для муниципального учреждения здравоохранения «Городская больница №1 им. Г.И. Дробышева» на 2014 год» (далее – постановление) следующие изменения:

1) подпункт 1 пункта 1 постановления изложить в следующей редакции:

«1) на выполнение муниципальной услуги по оказанию первичной медико-санитарной помощи в стационарных условиях в размере 1 424,790426 рубля за услугу»;

2) в подпункте 4 пункта 1 постановления цифры «1 036 490» и «00» заменить цифрами «1 153 575» и «79».

2. Настоящее постановление вступает в силу после его официального опубликования и распространяет свое действие на правоотношения, возникшие с 01.01.2014.

3. Службе внешних связей и молодежной политики администрации города (Рязанова О.М.) опубликовать настоящее постановление в средствах массовой информации.

4. Контроль исполнения настоящего постановления возложить на заместителя главы города Чуприна В. В.

Исполняющий обязанности главы города В. Н. НИЖЕГОРОДЦЕВ

**АДМИНИСТРАЦИЯ ГОРОДА МАГНИТОГОРСКА
ЧЕЛЯБИНСКОЙ ОБЛАСТИ
ПОСТАНОВЛЕНИЕ**

23.12.2014 №18712-П

О внесении изменений в постановление администрации города от 15.11.2012 № 14713-П

В соответствии с Бюджетным кодексом Российской Федерации, Федеральным законом «Об общих принципах организации местного самоуправления в Российской Федерации», Решением Магнитогорского городского Собрания депутатов от 24 декабря 2013 года № 243 «Об утверждении Положения о бюджетном процессе в городе Магнитогорске», Порядком разработки, реализации и оценки эффективности муниципальных программ, утвержденным постановлением администрации города от 28.12.2011 № 16146-П, руководствуясь Уставом города Магнитогорска,

ПОСТАНОВЛЯЮ:

1. Внести в муниципальную программу «Строительство и реконструкция автомобильных дорог общего пользования местного значения в городе Магнитогорске на 2015-2017 годы», утвержденную постановлением администрации города от 15.11.2012 № 14713-П (далее - Программа), следующие изменения:

1) раздел «Этапы и сроки реализации Программы» Паспорта Программы изложить в следующей редакции:

Сроки и этапы реализации	2015 год - 6 910,00 тыс. рублей; 2016 год - 40 723,74 тыс. рублей; 2017 год - 40 500,00 тыс. рублей

2) раздел «Объемы финансирования Программы по источникам и срокам» Паспорта Программы изложить в следующей редакции:

Объемы финансирования Программы по источникам и срокам	Общий объем финансирования Программы на 2015-2017 годы составляет 88 133,74 тыс. рублей, в том числе за счет средств: бюджета города - 88 133,74 тыс. рублей бюджета области - 0,00 тыс. рублей

3) раздел «Ожидаемые конечные результаты реализации Программы с указанием целевых индикаторов и показателей» Паспорта Программы изложить в следующей редакции:

Ожидаемые конечные результаты реализации Программы с указанием целевых индикаторов и показателей	Строительство и реконструкция 10,24 километров автомобильных дорог*; строительство сетей наружного освещения вдоль автомобильных дорог города протяженностью 18,86 километров *- при условии предоставления субсидий из средств областного бюджета

4) в абзаце 1 раздела 2 «Основные цели и задачи» Программы слова «…построить 1,83 км автомобильных дорог, сетей наружного освещения вдоль автомобильных дорог протяженностью 4,1 км…» заменить словами «…построить и реконструировать 10,24 км автомобильных дорог, сетей наружного освещения вдоль автомобильных дорог протяженностью 18,86 км…»;

5) таблицу 1 раздела 4 «Система программных мероприятий» Программы изложить в сле

дующей редакции:

«Таблица 1

Наименование источника финансирования	Объемы финансирования			
	2015 год (тыс. руб.)	2016 год (тыс. руб.)	2017 год (тыс. руб.)	Итого по Программе (тыс. руб.)
Бюджет города	6 910,00	40 723,74	40 500,00	88 133,74
Бюджет области	0	0	0	0
ИТОГО:	6 910,00	40 723,74	40 500,00	88 133,74

6) таблицу 2 раздела 7 «Ожидаемые результаты реализации Программы с указанием целевых индикаторов и показателей» Программы изложить в следующей редакции:

«Таблица 2

Ожидаемые результаты реализации Программы с указанием целевых индикаторов и показателей	Строительство и реконструкция 10,24 километров автомобильных дорог, в том числе: в 2015 году - 1,50 км; в 2016 году - 2,64 км; в 2017 году - 6,10 км Строительство сетей наружного освещения вдоль автомобильных дорог протяженностью 18,86 км, в том числе: в 2015 году - 12,26 км; в 2016 году - 0,70 км; в 2017 году - 5,90 км Рост протяженности сети автомобильных дорог на 7,62 километров, что составит 944,16 километров

7) приложение № 1 к Программе изложить в новой редакции (приложение № 1);
8) приложение № 2 к Программе изложить в новой редакции (приложение № 2).
2. Настоящее постановление вступает в силу с 01 января 2015 года.
3. Службе внешних связей и молодежной политики администрации города (Рязанова О.М.) опубликовать настоящее постановление в средствах массовой информации.
4. Контроль исполнения настоящего постановления возложить на заместителя главы города Грищенко О.В.

Исполняющий обязанности главы города В. Н. НИЖЕГОРОДЦЕВ

Приложение № 2
к постановлению
администрации города
от 23.12.2014 №18712-П

Приложение № 2
к программе
«Строительство и реконструкция
автомобильных дорог
общего пользования
местного значения
в городе Магнитогорске
на 2015-2017 годы»

РЕСУРСНОЕ ОБЕСПЕЧЕНИЕ И РЕАЛИЗАЦИЯ МЕРОПРИЯТИЙ ПРОГРАММЫ
«Строительство и реконструкция автомобильных дорог общего пользования местного значения в городе Магнитогорске на 2015-2017 годы»

№ п/п	Наименование мероприятий и объектов	Вид работ, состав мероприятий	Стоимость планируемых мероприятий (тыс. руб.)	Объемы и источники финансирования по годам, тыс. рублей								
				Всего			в том числе за счет средств бюджета:					
				в том числе по годам:			местный			областной		
				2015	2016	2017	2015	2016	2017	2015	2016	2017
1	2	3	4	5	6	7	8	9	10	11	12	13
1	Реконструкция автодороги по ул. Зеленая с устройством светофорного регулирования на примыкании автодороги вдоль СНТ «Мичурина»	проект	900,00	900,00			900,00					
		реконструкция-0,7 км	50,00	50,00			50,00					
2	Реконструкция ул. Гагарина от пр. К.Маркса до ГТ ТЭЦ (расширение)	проект	1 000,00	1 000,00			1 000,00					
		реконструкция-1,0 км	200,00	100,00	100,00		100,00	100,00				
3	Наружное освещение внутриквартального проезда от ул.Труда до дома № 45/3 по ул. Галиуллина в г.Магнитогорске	проект	200,00	200,00			200,00					
4	Наружное освещение проезда от ул. Калмыкова до ул.Любимая	проект	200,00	200,00			200,00					
5	Наружное освещение автодороги по ул. Шоссейной от дома № 24 до дома № 38	проект	100,00	100,00			100,00					
		строительство - 0,16 км	400,00	400,00			400,00					
6	Автодорога по ул. Зеленый лог от пр. К.Маркса до ул.Калмыкова в г.Магнитогорске	строительство - 0,8 км	100,00	100,00			100,00					
7	Строительство наружного освещения ул. Вокзальной от ПАТО-2 до ул. Советской	строительство - 1,3 км	100,00	100,00			100,00					
8	Наружное освещение автодороги по ул. Энергетиков от ул. Вокзальной до ул. Западное шоссе	строительство - 2,1 км	50,00	50,00			50,00					
9	Наружное освещение автодороги по ул. Западное шоссе от ул. Надежды до ул. Гагарина	строительство - 2,1 км	50,00	50,00			50,00					
10	Наружное освещение автодороги вдоль СНТ «Мичурина» от ул. Зеленая до автодороги по ул.Западное шоссе	строительство - 3,0 км	100,00	100,00			100,00					
11	Наружное освещение автодороги по ул. 50 летия Магнитки и ул. Западное шоссе от ул. Тевосяна до примыкания к автодороге вдоль СНТ «Мичурина»	строительство - 2,6 км	100,00	100,00			100,00					
12	Наружное освещение внутриквартальных проездов вдоль домов по пр. Ленина, 61, 61/1, 61/2, ул. Октябрьская, 26/1, 26, 24/1, ул. Ленинградская, 19/2, 19/1, 17/1, 15/1, ул.Октябрьская, 16	строительство - 1,0 км	1 560,00	1 560,00			1 560,00					
13	Реконструкция автодороги по ул. Тевосяна от ул.50-летия Магнитки до ул.Зеленый лог в г.Магнитогорске	проект	900,00	900,00			900,00					
		реконструкция-0,32 км	22 523,74		22 523,74			22 523,74				
14	Ул. Зеленый лог от ул. Тевосяна до ул. Советской	строительство - 0,52 км	100,00		100,00			100,00				
15	Наружное освещение проезда от ул. Завенягина до ул.Сталеваров, вдоль школ № 14 и № 5	строительство - 0,7 км	1 800,00		1 800,00			1 800,00				
16	Наружное освещение шоссе Дачное	проект	1 000,00		1 000,00			1 000,00				
		строительство - 3,1 км	7 500,00			7 500,00			7 500,00			
17	Наружное освещение автодороги от ул. Северный переход до п. Цементников	проект	1 000,00		1 000,00			1 000,00				
		строительство - 2,1 км	4 000,00			4 000,00			4 000,00			
18	Наружное освещение ул. Маяковского от ул. Кирова до пр. Пушкина	проект	1 000,00		1 000,00			1 000,00				
		строительство - 0,7 км	3 000,00			3 000,00			3 000,00			
19	Автодорога по пр. К.Маркса от ул. Зеленый лог до ул.Радужная в г. Магнитогорске	проект	500,00	500,00			500,00					
		строительство -0,7 км	1 500,00		1 000,00	500,00		1 000,00	500,00			
20	Автодорога по ул. Радужная от пр. Карла Маркса до ПК 16 автодороги по ул. Зеленый лог от пр. К.Маркса до ул.Калмыкова	проект	500,00	500,00			500,00					
		строительство - 0,8 км	100,00		100,00			100,00				
21	Ул. Радужная от ул. Тевосяна до пр. К.Маркса	строительство -1,4 км	200,00		100,00	100,00		100,00	100,00			
22	Ул. Советская от ул. Зеленый лог до ул. Радужной	строительство -0,8 км	100,00			100,00			100,00			
23	Ул. Зеленый лог от ул. Тевосяна до ул. Радужная	проект	6 000,00			6 000,00			6 000,00			
24	Ул. Жукова от ул. Зеленый лог до ул. Радужная в г.Магнитогорске	строительство - 0,5 км	100,00			100,00			100,00			
25	Ул. Тевосяна от ул. Зеленый лог до ул. Радужная	строительство - 0,8 км	19 000,00			19 000,00			19 000,00			
26	Автодорога от пересечения ул. Радужной и ул. Тевосяна до пересечения ул. 50-летия Магнитки с шоссе Западное	проект	10 000,00		10 000,00			10 000,00				
		строительство - 1,3 км	100,00			100,00			100,00			
27	Автодорога по ул. 50-летия Магнитки от шоссе Западное до ул. Татьяничевой	проект	2 000,00		2 000,00			2 000,00				
28	Реконструкция и капитальное строительство дорожно-транспортной инфраструктуры г.Магнитогорска. Ул.Вокзальная от ул. Советской до ул. Чекалина (северная полоса)	реконструкция-0,6 км	100,00			100,00			100,00			
	ИТОГО:	проект	25 300,00	4 300,00	15 000,00	6 000,00	4 300,00	15 000,00	6 000,00			
		строительство	62 833,74	2 610,00	25 723,74	34 500,00	2 610,00	25 723,74	34 500,00			
	ВСЕГО		88 133,74	6 910,00	40 723,74	40 500,00	6 910,00	40 723,74	40 500,00			

Примечание: Объемы расходов на реализацию мероприятий Программы ежегодно уточняются в процессе исполнения бюджета текущего года и при формировании бюджета на очередной финансовый год

Начальник УКСиБ Д. Н. ТЕРЕНТЬЕВ

АДМИНИСТРАЦИЯ ГОРОДА МАГНИТОГОРСКА
ЧЕЛЯБИНСКОЙ ОБЛАСТИ
ПОСТАНОВЛЕНИЕ

23.12.2014 **№18713-П**

О внесении изменений в постановление администрации города от 15.12.2011 № 15237-П

В соответствии с Бюджетным кодексом Российской Федерации, Порядком разработки, реализации и оценки эффективности муниципальных программ, утвержденным постановлением администрации города от 28.12.2011 № 16146-П, руководствуясь Уставом города Магнитогорска,

ПОСТАНОВЛЯЮ:
1. Внести в муниципальную программу «Строительство и реконструкция автомобильных дорог общего пользования местного значения в городе Магнитогорске на 2012-2014 годы», утвержденную постановлением администрации города от 15.12.2011 № 15237-П (далее - Программа), следующие изменения:
1) раздел «Ожидаемые конечные результаты реализации Программы с указанием целевых индикаторов и показателей» Паспорта Программы изложить в следующей редакции:

Ожидаемые конечные результаты реализации Программы с указанием целевых индикаторов и показателей	Строительство и реконструкция 4,50 километров автомобильных дорог; строительство 0,7 километров ливневой канализации; строительство сетей наружного освещения вдоль автомобильных дорог города протяженностью 5,42 километров; строительство светофорных объектов - 3 ед.

2) таблицу 2 раздела 7 «Ожидаемые конечные результаты реализации Программы с указанием целевых индикаторов и показателей» Программы изложить в следующей редакции:

Ожидаемые результаты реализации Программы с указанием целевых индикаторов и показателей	- строительство и реконструкция 4,50 километров автомобильных дорог, в том числе: в 2012 году - 0,00 км; в 2013 году - 0,08 км; в 2014 году - 4,42 км; - строительство 0,7 километров ливневой канализации, в том числе: в 2012 году - 0,0 км; в 2013 году - 0,7 км; в 2014 году - 0,0 км;
	- строительство сетей наружного освещения вдоль автомобильных дорог города протяженностью 5,42 километров, в том числе: в 2012 году - 4,10 км; в 2013 году - 1,32 км; в 2014 году - 0,00 км; - строительство светофорных объектов - 3 ед., в том числе: в 2012 году - 0 ед.; в 2013 году - 3 ед.; в 2014 году - 0 ед.; - рост протяженности сети автомобильных дорог на 2,54 километров, что составит 936,54 километров, в том числе: в 2012 году - на 0,00 км; в 2013 году - на 0,08 км; в 2014 году - на 2,54 км.

3) приложение № 1 к Программе изложить в новой редакции (приложение № 1);
4) приложение № 2 к Программе изложить в новой редакции (приложение № 2).
2. Управлению капитального строительства и благоустройства администрации города (Терентьев Д.Н.) внести соответствующие изменения в Перечень объектов капитального строительства и ремонта муниципальной собственности города Магнитогорска в соответствии с настоящим постановлением.
3. Настоящее постановление вступает в силу после его официального опубликования.
4. Службе внешних связей и молодежной политики администрации города (Рязанова О.М.) опубликовать настоящее постановление в средствах массовой информации.
5. Контроль исполнения настоящего постановления возложить на заместителя главы города Грищенко О.В.

Исполняющий обязанности главы города В. Н. НИЖЕГОРОДЦЕВ

Приложение № 2
к постановлению
администрации города
от 23.12.2014 № 18713-П

Приложение № 2
к программе
«Строительство и реконструкция
автомобильных дорог

общего пользования
местного значения
в городе Магнитогорске
на 2012-2014 годы»

РЕСУРСНОЕ ОБЕСПЕЧЕНИЕ И РЕАЛИЗАЦИЯ МЕРОПРИЯТИЙ ПРОГРАММЫ
«Строительство и реконструкция автомобильных дорог общего пользования местного значения в городе Магнитогорске на 2012-2014 годы»

№ п/п	Наименование мероприятий и объектов	Вид работ, состав мероприятий	Стоимость планируемых мероприятий (тыс. руб.)	Объемы и источники финансирования по годам, тыс. рублей															
				Всего						в том числе за счет средств бюджета:									
				в том числе по годам:						местный						областной			
				2012		2013		2014		2012		2013		2014		2012		2013		2014
				план	факт	план	факт	план		план	факт	план	факт	план		план		план	факт	план
1	2	3	4	5	6	7	8	9		10	11	12	13	14		15		16	17	18
1	Реконструкция и капитальное строительство дорожно-транспортной инфраструктуры г.Магнитогорска. Пр.Ленина от ул.Завенягина до ул.Труда (расширение)	проект	91,97					91,97						91,97						
		реконструкция - 1,18 км	115 426,00	1 833,00	0	4 695,65	1 530,25	108 897,35		1 833,00	0	4 695,65	1 530,25	3 626,53						105 270,82
2	Ливневая канализация по пр.К.Маркса от ул.50-летия Магнитки до ул.Зеленый лог	строительство - 0,7 км	7 547,40			3 000,00	2 988,55	4 547,40				3 000,00	2 988,55	4 547,40						
3	Автодорога по пр.К.Маркса от ул.50-летия Магнитки до ул.Зеленый лог	строительство	5 568,77	4 272,46	3 865,23			1 296,31		4 272,46	3 865,23			1 296,31						
4	Наружное освещение вдоль МОУ СОШ № 15 от ул.Ленинградской до ул.Комарова	проект	123,69	113,99	113,98			9,70		113,99	113,98			9,70						
		строительство - 0,13 км	253,77			253,77	248,79					253,77	248,79							
5	Наружное освещение вдоль МОУ СОШ № 56 от ул.Гагарина до сквера Мира	проект	44,53	34,19	34,19			10,34		34,19	34,19			10,34						
		строительство - 0,29 км	903,90			903,90	903,90					903,90	903,90							
6	Наружное освещение ул.50-летия Магнитки от ул.Советской до пр.К.Маркса в г.Магнитогорске	проект	815,18	748,98	598,99			66,20		748,98	598,99			66,20						
		строительство - 0,9 км	3 246,99			3 246,99	3 000,98					3 246,99	3 000,98							
7	Наружное освещение по ул.Калмыкова от проезда 1-1 вдоль сада «Строитель» до ул.Жемчужной	проект	284,48			284,48	284,48					284,48	284,48							
		строительство - 4,1 км	2 827,01	2 827,01	2 827,01					2 827,01	2 827,01									
8	Наружное освещение автодороги вдоль СНТ «Мичурина» от ул.Зеленая до автодороги по ул.Западное шоссе	проект	680,21			680,21	680,20					680,21	680,20							
9	Проектно-изыскательские работы по реконструкции и капитальному строительству дорожно-транспортной инфраструктуры г.Магнитогорска, всего:	проект	9 578,32	9 128,96	9 128,36			449,36		9 128,96	9 128,36			449,36						
9.1	Реконструкция пр.Ленина от ул.Завенягина до ул.Труда (расширение)	проект	609,77	609,77	609,76					609,77	609,76									
9.2	Реконструкция ул.Сталеваров от автодороги Вознесения до ул.Галиуллина (расширение)	проект	7 447,10	7 447,10	7 446,51					7 447,10	7 446,51									
9.3	Реконструкция пр.Сиреневый от ул.Калмыкова до ул.Ворошилова (расширение)	проект	521,79	521,79	521,79					521,79	521,79									
9.4	Реконструкция ул.Советской Армии от пр.К.Маркса до ул.Советской	проект	550,30	550,30	550,30					550,30	550,30									

9.5	Автодорога по ул.Радужная от пр.Карла Маркса до ПК 16 автодороги по ул.Зеленый лог от пр.К.Маркса до ул.Калмыкова	проект	150,00					150,00					150,00					
9.6	Автодорога по пр.Карла Маркса от ул.Зеленый лог до ул.Радужная г.Магнитогорске	проект	50,00					50,00					50,00					
9.7	Реконструкция автодороги по ул.Тевосяна от ул.50-летия Магнитки до ул.Зеленый лог в г.Магнитогорске	проект	149,36					149,36					149,36					
9.8	ул.Зеленый лог от ул.Тевосяна до ул.Советской	проект	50,00					50,00					50,00					
9.9	ул.Советская от ул.Зеленый лог до ул.Радужная	проект	50,00					50,00					50,00					
10	Автодорога по ул.Западное шоссе от ул.Гагарина до ул.Зеленая в г.Магнитогорске	проект	2 876,17	250,00	0	2 376,17	2 376,17	250,00	250,00	0	2 376,17	2 376,17	250,00					
		строительство - 2,54 км	96 002,02			33 715,47	33 600,00	62 286,55			115,47	0	0		33 600,00	33 600,00	62 286,55	
11	Реконструкция автодороги по ул.Завенягина от моста через р.Урал до пр.Ленина	проект	2 330,44			2 044,97	2 044,97	285,47			2 044,97	2 044,97	285,47					
		реконструкция - 0,7 км	40 566,00			50,00	0	40 516,00			50,00	0	0				40 516,00	
12	Автодорога по ул.Зеленый лог от пр.К.Маркса до ул.Калмыкова в г.Магнитогорске	проект	10 838,65			10 838,65	10 838,65				10 838,65	10 838,65						
		строительство	65 076,63			24 550,00	24 497,81	40 526,63			50,00	0	100,00		24 500,00	24 497,81	40 426,63	
13	Светофорный объект на пешеходном переходе по пр.Карла Маркса, 164	проект	50,00	50,00	50,00				50,00	50,00								
		строительство	1 771,06			1 771,06	1 762,39				1 771,06	1 762,39						
14	Светофорный объект на пешеходном переходе по ул.Советской, 219	проект	50,00	50,00	50,00				50,00	50,00								
		строительство	899,01			899,01	899,00				899,01	899,00						
15	Наружное освещение автодороги по ул.50-летия Магнитки и ул.Западное шоссе от ул.Тевосяна до примыкания к автодороге вдоль СНТ «Мичурина»	проект	647,28			647,28	647,27				647,28	647,27						
16	Ул.Советская (от перекрестка улиц Советская-Оренбургская до примыкания к перекрестку улиц Советская-Доменщиков по территории ТСС)	проект	166,96			104,56	0	62,40			104,56	0	62,40					
17	Реконструкция ул.Суворова на пересечении с ул.Советской Армии	проект	15,30			5,30	0	10,00			5,30	0	10,00					
18	Реконструкция автодороги от ул.Советской Армии до ул.Грязнова в г.Магнитогорске	проект	161,38			71,38	0	90,00			71,38	0	90,00					
19	Дорога местного значения по адресу: Советская 160/1	проект	52,00			2,00	0	50,00			2,00	0	50,00					
20	Ул.Советская от перекрестка ул.Советской - Оренбургская до примыкания к перекрестку ул.Советской - Доменщиков по территории ТСС. Вынос и усиление сетей водоснабжения. Перекресток ул.Советской-Доменщиков. Перекресток ул.Советской - Оренбургская	проект	23,40			8,60	0	14,80			8,60	0	14,80					
21	Ул.Зеленый лог от ул.Советской до пр.К.Маркса	проект	216,14			140,14	140,12	76,00			140,14	140,12	76,00					
		строительство - 0,08 км	13 087,65			4 288,83	4 287,81	8 798,82			4 288,83	4 287,81	8 798,82					
22	Ул. 50-летия Магнитки от пр. К.Маркса до ул.Ворошилова	проект	44,32			44,32	44,31				44,32	44,31						
23	Реконструкция перекрестка пр. Ленина и пер. Мурманский	проект	35,00			5,00	0	30,00			5,00	0	30,00					
24	Ливневая канализация вдоль жилых домов №№ 9/2, 11/1, 11 по ул. Труда в г. Магнитогорске	проект	14,94			14,94	14,82				14,94	14,82						
25	Наружное освещение автодороги по ул. Энергетиков от ул.Вокзальной до ул. Западное шоссе	проект	511,01			511,01	511,00				511,01	511,00						
26	Наружное освещение автодороги по ул. Западное шоссе от ул. Надежды до ул. Гагарина	проект	566,65			566,65	566,65				566,65	566,65						
27	Светофорный объект на пересечении ул. Советской с проездом в районе дома № 191 по ул. Советской	строительство	1 805,00			1 805,00	1 238,28				1 805,00	1 238,28						
28	Наружное освещение автодороги по ул. Шоссейной от дома № 24 до дома № 38	проект	143,00					143,00					143,00					
29	Наружное освещение внутриквартальных проездов вдоль домов по пр.Ленина 61,61/1,61/2, ул.Октябрьская, 26/1, 26, 24/1, ул.Ленинградская, 19/2, 19/1, 17/1, 15/1, ул.Октябрьская, 16	проект	450,53					450,53					450,53					
		строительство	50,00					50,00					50,00					
30	Реконструкция и капитальное строительство дорожно-транспортной инфраструктуры г. Магнитогорска. Автодорога от перекрестка ул. Кирова - ул. Магнитная до пр. Пушкина	проект	97,47					97,47					97,47					
		строительство	50,00					50,00					50,00					
31	Наружное освещение проезда от ул.Завенягина до ул.Сталеваров, вдоль школ № 14 и № 5	проект	330,00					330,00					330,00					
32	Ул. Жукова от ул. 50-летия Магнитки до ул. Зеленый лог	проект	27,00					27,00					27,00					
33	Реконструкция ул.Гагарина от пр.К.Маркса до ГТ ТЭЦ (расширение)	проект	25,00					25,00					25,00					
		строительство	25,00					25,00					25,00					
34	Наружное освещение проезда от ул.Калмыкова до ул.Любимая	проект	100,00					100,00					100,00					
	ИТОГО :	проект	31 391,02	10 376,12	9 975,52	18 345,66	18 148,64	2 669,24	10 376,12	9 975,52	18 345,66	18 148,64	2 669,24	0	0	0	0	
		строительство	355 106,21	8 932,47	6 692,24	79 179,68	74 957,76	266 994,06	8 932,47	6 692,24	21 079,68	16 859,95	18 494,06	0	58 100,00	58 097,81	248 500,00	
	ВСЕГО:		386 497,23	19 308,59	16 667,76	97 525,34	93 106,40	269 663,30	19 308,59	16 667,76	39 425,34	35 008,59	21 163,30	0	58 100,00	58 097,81	248 500,00	

Примечание: Объемы расходов на реализацию мероприятий Программы ежегодно уточняются в процессе исполнения бюджета текущего года и при формировании бюджета на очередной финансовый год

Начальник УКСиБ Д. Н. ТЕРЕНТЬЕВ

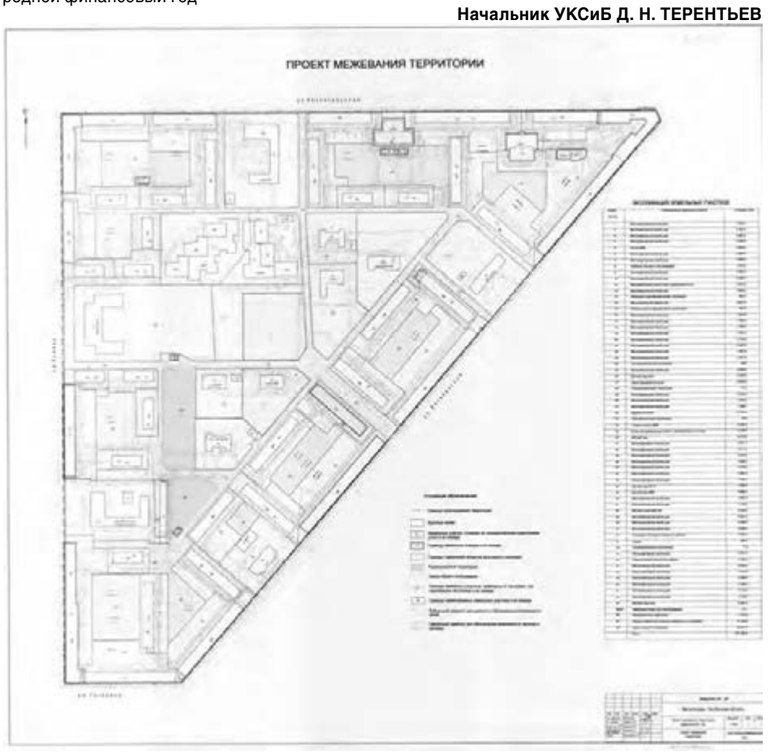

АДМИНИСТРАЦИЯ ГОРОДА МАГНИТОГОРСКА
ЧЕЛЯБИНСКОЙ ОБЛАСТИ
ПОСТАНОВЛЕНИЕ

23.12.2014 **№18714-П**

О внесении изменений в постановление администрации города от 15.11.2012 № 14714-П

В соответствии с Бюджетным кодексом Российской Федерации, Федеральным законом «Об общих принципах организации местного самоуправления в Российской Федерации», Решением Магнитогорского городского Собрания депутатов от 24 декабря 2013 года № 243 «Об утверждении Положения о бюджетном процессе в городе Магнитогорске», постановлением администрации города от 20.06.2011 № 6867-П «Об утверждении Положения о порядке разработки, утверждения и реализации ведомственных целевых программ», руководствуясь Уставом города Магнитогорска,

ПОСТАНОВЛЯЮ:

1. Внести в ведомственную целевую программу «Содержание и ремонт объектов благоустройства города Магнитогорска на 2015-2017 годы», утвержденную постановлением администрации города от 15.11.2012 № 14714-П (далее - Программа), следующие изменения:

1) раздел «Целевые индикаторы и показатели» Паспорта Программы изложить в следующей редакции:

Целевые индикаторы и показатели	Объем работ по текущему (ямочному) ремонту автодорог: 67,7 тыс. м2. Объем работ по текущему содержанию: - автомобильных дорог: 9 061,04 тыс. м2; - городских мостов и путепроводов: 27 ед.; - ливневой канализации: 197,9 км сети; - фонтанов: 11 ед. - городских лесов: 913 га; - городских пляжей: 3 ед.; - памятников истории и культуры: 30 ед.; - зеленых насаждений улиц: 308,7 га; - скверов и парков города: 44 ед.; - мест захоронения: 280,7 га; - цветочных клумб: 46,2 тыс. м2; - отсыпка поселковых дорог: 393,0 тыс. м2 Усиление и переустройство инженерных сетей при капитальном ремонте перекрестков - 3 объекта Капитальный ремонт перекрестков - 3 объекта Капитальный ремонт путепроводов - 1 объект Ремонт мостов -1 объект Замощение трамвайных путей по улицам города-1,42км Капитальный ремонт автодорог и улиц города с замощением трамвайных путей - 4,2 км Капитальный ремонт улиц города - 1,6 км Устройство тротуаров - 1 объект Ремонт автодорог и улиц города - 21,97 км

2) раздел «Характеристика мероприятий Программы» Паспорта Программы изложить в следующей редакции:

Характеристика мероприятий Программы	Для реализации мероприятий в 2015-2017 годах необходимо выделение бюджетных средств на: - содержание объектов благоустройства в сумме 556 534,65 тыс. рублей; - обеспечение деятельности по отведению земельных участков на кладбищах для погребения, ведению и хранению архивных книг по захоронению умерших и выполнение функций муниципального заказчика по определению исполнителя работ для содержания мест захоронений в сумме 17 463,84 тыс. рублей; - обеспечение деятельности по осуществлению функций заказчика по качественному исполнению работ по строительству, реконструкции, капитальному ремонту объектов муниципальной собственности и объектов благоустройства, находящихся в муниципальной собственности в сумме 109 758,72 тыс. рублей; - ремонт дорог и прочих объектов благоустройства города в сумме 68 260,77 тыс. рублей.

3) раздел «Сроки реализации» Паспорта Программы изложить в следующей редакции:

Сроки реализации	2015 год - 239 331,25 тыс. рублей; 2016 год - 256 773,39 тыс. рублей; 2017 год - 255 913,34 тыс. рублей

4) раздел «Объемы и источники финансирования» Паспорта Программы изложить в следующей редакции:

Объемы и источники финансирования	Планируемый объем финансирования Программы на 2015-2017 годы составляет - 752 017,98 тыс. рублей, в том числе: из средств бюджета города - 752 017,98 тыс. рублей.

5) приложение № 1 к Программе изложить в новой редакции (приложение № 1);

6) приложение № 2 к Программе изложить в новой редакции (приложение № 2).

2. Настоящее постановление вступает в силу с 01 января 2015 года.

3. Службе внешних связей и молодежной политики администрации города (Рязанова О.М.) опубликовать настоящее постановление в средствах массовой информации.

4. Контроль исполнения настоящего постановления возложить на заместителя главы города Грищенко О.В.

Исполняющий обязанности главы города В. Н. НИЖЕГОРОДЦЕВ

Приложение №1
к постановлению
администрации города
от 23.12.2014 №18714-П

Приложение №1
к ведомственной целевой программе
«Содержание и ремонт
объектов благоустройства
города Магнитогорска на 2015-2017 годы»

ПЕРЕЧЕНЬ

и стоимость мероприятий ведомственной целевой программы «Содержание и ремонт объектов благоустройства города Магнитогорска на 2015-2017 годы»

№ п/п	Наименование мероприятий	Вид работ, состав мероприятий	Стоимость работ в действующих ценах всего, (тыс. руб.)	Объемы и источники финансирования по годам, тыс. рублей								
				2015 год			2016 год			2017 год		
				Всего	в том числе:		Всего	в том числе:		Всего	в том числе:	
					МБ	ОБ		МБ	ОБ		МБ	ОБ
1	2	3	4	5	6	7	8	9	10	11	12	13
1	Содержание объектов благоустройства		556 534,65	185 511,55	185 511,55		185 511,55	185 511,55		185 511,55	185 511,55	
1.1	Содержание дорог и инженерных сооружений на них	текущее содержание	368 049,78	122 683,26	122 683,26		122 683,26	122 683,26		122 683,26	122 683,26	
1.2	Озеленение	текущее содержание	151 350,00	50 450,00	50 450,00		50 450,00	50 450,00		50 450,00	50 450,00	
1.3	Текущее содержание памятников истории и культуры	текущее содержание	3 000,00	1 000,00	1 000,00		1 000,00	1 000,00		1 000,00	1 000,00	
1.4	Текущее содержание городских пляжей	текущее содержание	6 750,00	2 250,00	2 250,00		2 250,00	2 250,00		2 250,00	2 250,00	
1.5	Прочие мероприятия по благоустройству	текущее содержание	21 000,00	7 000,00	7 000,00		7 000,00	7 000,00		7 000,00	7 000,00	
1.6	Содержание мест захоронения	текущее содержание	6 384,87	2 128,29	2 128,29		2 128,29	2 128,29		2 128,29	2 128,29	
2	Обеспечение деятельности по отведению земельных участков на кладбищах для погребения, ведению и хранению архивных книг по захоронению умерших и выполнение функций муниципального заказчика по определению исполнителя работ для содержания мест захоронений		17 463,84	5 821,28	5 821,28		5 821,28	5 821,28		5 821,28	5 821,28	
3	Обеспечение деятельности по осуществлению функций заказчика по проектированию и качественному исполнению работ по строительству, реконструкции, капитальному ремонту объектов муниципальной собственности и объектов благоустройства, находящихся в муниципальной собственности		109 758,72	37 985,31	37 985,31		36 041,19	36 041,19		35 732,22	35 732,22	

4	Ремонт дорог и прочих объектов благоустройства		68 260,77	10 013,11	10 013,11		29 399,37	29 399,37		28 848,29	28 848,29	
4.1	Капитальный ремонт перекрестков улично-дорожной сети г.Магнитогорска. Перекресток пр.К.Маркса и ул.Грязнова. Усиление и переустройство инженерных сетей	капитальный ремонт	30,00	30,00	30,00							
4.2	Капитальный ремонт перекрестков улично-дорожной сети г.Магнитогорска. Перекресток пр.К.Маркса и ул.Грязнова	капитальный ремонт-1,4 км	100,00	100,00	100,00							
4.3	Замощение трамвайного пути по ул.Грязнова от пр.К.Маркса до пр.Ленина в г.Магнитогорске	капитальный ремонт-0,4 км	28,00	28,00	28,00							
4.4	Капитальный ремонт автодороги по ул.Южный переход от ул.Грязнова до ул.Зеленцова с замощением трамвайных путей	проектные работы	1 000,00	1 000,00	1 000,00							
		капитальный ремонт-1,5 км	50,00	50,00	50,00							
4.5	Капитальный ремонт ул.Калмыкова. Устройство тротуара от пр.Сиреневый до южной границы города Магнитогорска (с обустройством автобусных остановок, пешеходных переходов, пешеходных ограждений)	капитальный ремонт-4,0 км	50,00	50,00	50,00							
4.6	Капитальный ремонт путепровода над ж.д. путями по ул. 9 мая у ОТК ММК	проектные работы	5 000,00	5 000,00	5 000,00							
		капитальный ремонт - 0,12 км	48 247,66				24 399,37	24 399,37		23 848,29	23 848,29	
4.7	Капитальный ремонт ул.Комсомольская от ул.Суворова до ул.Советской с замощением трамвайных путей в г.Магнитогорске	капитальный ремонт-0,7 км	50,00	50,00	50,00							
4.8	Капитальный ремонт ул.Лесопарковая (пос.Крылова) в г.Магнитогорске	капитальный ремонт-1,6 км	50,00	50,00	50,00							
4.9	Ремонт моста Северного перехода	ремонт - - 0,2 км	50,00	50,00	50,00							
4.10	Капитальный ремонт наружного освещения улиц г.Магнитогорска	капитальный ремонт	7 500,00	2 500,00	2 500,00		2 500,00	2 500,00		2 500,00	2 500,00	
4.11	Капитальный ремонт автодороги Центрального перехода через р.Урал от пл.Носова до ул.Зеленцова с замощением трамвайных путей	проектные работы	1 000,00				1 000,00	1 000,00				
		капитальный ремонт-2,0 км	210,00				210,00	210,00				
4.12	Капитальный ремонт перекрестков улично-дорожной сети г.Магнитогорска. Перекресток ул.Кирова и ул.Магнитная. Усиление и переустройство инженерных сетей	капитальный ремонт	520,00				520,00	520,00				
4.13	Капитальный ремонт перекрестков улично-дорожной сети г.Магнитогорска. Перекресток ул.Кирова и ул.Магнитная	капитальный ремонт-0,4 км	465,20				465,20	465,20				
4.14	Капитальный ремонт перекрестков улично-дорожной сети г.Магнитогорска. Перекресток ул.Советская и ул.Вокзальная. Усиление и переустройство инженерных сетей	капитальный ремонт	30,00				30,00	30,00				
4.15	Капитальный ремонт перекрестков улично-дорожной сети г.Магнитогорска. Перекресток ул.Советская и ул.Вокзальной	капитальный ремонт-0,6 км	800,00							800,00	800,00	
4.16	Замощение трамвайного пути по ул.Октябрьской от ул.Ленинградской до пл.Носова	капитальный ремонт - - 0,55 км	780,00							780,00	780,00	
4.17	Замощение трамвайного пути по ул.Ленинградской от ул.Горького до ул.Октябрьской	капитальный ремонт - - 0,47 км	640,00							640,00	640,00	
4.18	Ремонт участков автомобильных дорог общего пользования местного значения г.Магнитогорска		1 659,91	1 105,11	1 105,11		274,80	274,80		280,00	280,00	
4.18.1	Ремонт автодороги по ул.Магнитной - ул.Большевистской от ул.Кирова до пр.Пушкина	ремонт - - 0,90 км	40,00	40,00	40,00							
4.18.2	Ремонт автодороги по шоссе Холмогорское	ремонт - - 0,80 км	40,00	40,00	40,00							
4.18.3	Ремонт автодороги по пр.К.Маркса от ул.Б.Ручьева до ул.Завенягина в г.Магнитогорске (восточная сторона)	ремонт - - 0,90 км	30,00	30,00	30,00							
4.18.4	Ремонт автодороги по ул.Сталеваров от пр.Ленина до пр.К.Маркса	ремонт - - 0,80 км	20,00	20,00	20,00							
4.18.5	Ремонт автодороги по пр.Сиреневый от пр.Ленина до ул.Ворошилова	ремонт - - 0,55 км	10,00	10,00	10,00							
4.18.6	Ремонт автодороги по ул.Н.Шишка от ул.Вокзальной до ул.Московской	ремонт - - 2*0,3 км	15,00	15,00	15,00							
4.18.7	Ремонт автодороги по пр.К.Маркса от ул.Труда до ул.50-летия Магнитки	ремонт - - 2*0,62 км	40,11	40,11	40,11							
4.18.8	Ремонт автодороги по ул.Серафимовича от ул.Димитрова до ул.Минской	ремонт - - 0,36 км	10,00	10,00	10,00							
4.18.9	Ремонт автодороги по ул.Завенягина от пр.Ленина до пр.К.Маркса (южный проезд)	ремонт - - 0,76 км	30,00	30,00	30,00							
4.18.10	Ремонт автодороги по ул. имени газеты «Правда» от ул.Советской до ул.Лесопарковой	ремонт - - 0,53 км	30,00	30,00	30,00							
4.18.11	Ремонт проезда от ул.Бибишева до пер. Школьный	ремонт - - 0,29 км	10,00	10,00	10,00							
4.18.12	Ремонт автодороги по ул.Бестужева от ул.Ленинградская до ул.Комсомольской	ремонт - - 1,20 км	30,00	30,00	30,00							
4.18.13	Ремонт проезда вдоль домов №№12,14 по ул.Грязнова	ремонт - 0,20 км	800,00	800,00	800,00							
4.18.14	Ремонт автодороги по ул.Жукова от ул.Труда до ул.50-летия Магнитки	ремонт - - 0,60 км	17,20				17,20	17,20				
4.18.15	Ремонт автодороги по ул.Тургенева от ул.Н.Шишка до ул.. Бехтерева	ремонт - - 0,77 км	36,70				36,70	36,70				
4.18.16	Ремонт автодороги по ул.Калибровщиков	ремонт - - 1,09 км	57,00				57,00	57,00				
4.18.17	Ремонт автодороги по ул.Чкалова от ул.Луначарского до ул.Челябинский тракт (южная сторона), с круговой развязкой	ремонт - - 1,27 км	38,00				38,00	38,00				
4.18.18	Ремонт автодороги по ул.Луначарского-Чаадаева от ул.Чкалова до ул.Шоссейной	ремонт - - 1,02 км	32,40				32,40	32,40				
4.18.19	Ремонт автодороги по ул.Доменщиков от ул.Галиуллина до ул.Советской	ремонт - - 0,61 км	21,50				21,50	21,50				
4.18.20	Ремонт автодороги по пр.Сиреневый от пр.Ленина до ул.Коробова	ремонт - - 1,20 км	42,00				42,00	42,00				
4.18.21	Ремонт автодороги по ул.Красноармейской от ул.Маяковского до ул.Шоссейной	ремонт - - 0,30 км	11,00				11,00	11,00				
4.18.22	Ремонт автодороги по ул.Фрунзе от ул.Чкалова до пер. Тихвинский	ремонт - - 0,54 км	19,00				19,00	19,00				
4.18.23	Ремонт автодороги по ул.Советской от ул.Труда до ул.50-летия Магнитки	ремонт - - 2*0,62 км	56,40							56,40	56,40	
4.18.24	Ремонт автодороги по ул.Советской от ул.50-летия Магнитки до ул.Зеленый лог	ремонт - - 2*0,67 км	60,90							60,90	60,90	
4.18.25	Ремонт автодороги по ул.50-летия Магнитки от пр.К.Маркса до ул.Советской (северная сторона)	ремонт - - 1,06 км	36,00							36,00	36,00	
4.18.26	Ремонт автодороги по ул.Завенягина от пр.К.Маркса до ул.Галиуллина (южный проезд)	ремонт - - 0,46 км	16,30							16,30	16,30	
4.18.27	Ремонт автодороги по ул.Ворошилова от ул.Завенягина до ул.Труда	ремонт - - 1,40 км	29,40							29,40	29,40	
4.18.28	Ремонт автодороги по ул.Ворошилова от ул.Труда до ул.50-летия Магнитки	ремонт - - 0,58 км	18,45							18,45	18,45	
4.18.29	Ремонт автодороги по ул.Уральская от ул.Н.Шишка до ул.. Бехтерева	ремонт - - 0,67 км	20,85							20,85	20,85	
4.18.30	Ремонт автодороги по ул.Урицкого от ул.Ленинградской до ул.Комсомольской	ремонт - - 0,90 км	41,70							41,70	41,70	
	ИТОГО:		752 017,98	239 331,25	239 331,25		256 773,39	256 773,39		255 913,34	255 913,34	

Примечание: Объемы расходов на реализацию мероприятий Программы ежегодно уточняются в процессе исполнения бюджета текущего года и при формировании бюджета города на очередной финансовый год

Начальник УКСиБ Д. Н. ТЕРЕНТЬЕВ

АДМИНИСТРАЦИЯ ГОРОДА МАГНИТОГОРСКА
ЧЕЛЯБИНСКОЙ ОБЛАСТИ
ПОСТАНОВЛЕНИЕ

23.12.2014 **№18715-П**

О внесении изменений в постановление администрации города от 06.04.2012 № 4838-П

В соответствии с Бюджетным кодексом Российской Федерации, Положением о порядке разработки, утверждения и реализации ведомственных целевых программ, утвержденным постановлением администрации города от 20.06.2011 № 6867-П, руководствуясь Уставом города Магнитогорска,

ПОСТАНОВЛЯЮ:

1. Внести в ведомственную целевую программу «Совершенствование организации оказания медицинской помощи в городе Магнитогорске» на 2012-2014 годы, утвержденную постановлением администрации города от 06.04.2012 № 4838-П (далее - Программа), следующие изменения:

1) раздел «Объемы и источники финансирования» Паспорта Программы изложить в следующей редакции:

Объемы и источники финансирования	Финансирование осуществляется за счет средств областного бюджета в сумме 747 014,04 тысяч рублей, в том числе по годам: в 2012 году – 393 397,59 тысяч рублей; в 2013 году – 205 524,09 тысяч рублей; в 2014 году – 148 092,36 тысяч рублей.

2) раздел 9 «Обоснование потребностей в необходимых ресурсах» Программы изложить в следующей редакции:

«Финансирование мероприятий Программы осуществляется за счет средств областного бюджета и составляет 747 014,04 тысяч рублей, в том числе по годам:
в 2012 году – 393 397,59 тысяч рублей;
в 2013 году – 205 524,09 тысяч рублей;
в 2014 году – 148 092,36 тысяч рублей»;

3) таблицу «Перечень мероприятий ведомственной целевой программы «Совершенствование организации оказания медицинской помощи в городе Магнитогорске» на 2012-2014 годы» Приложения к Программе изложить в следующей редакции:

№ п/п	Мероприятие	Исполнитель	Срок исполнения	Источник финансирования	Объем финансирования, тыс. руб.			
					Всего, в том числе	2012 год	2013 год	2014 год
1	Организация оказания бесплатной медицинской помощи на территории города Магнитогорска, в том числе:	УЗ, МУЗы, МАУЗ	2012-2014 годы	ОБ	415 136,79	160 383,06	154 897,54	99 856,19
	стационарная помощь	УЗ, МУЗы, МАУЗ	2012-2014 годы	ОБ	251 999,47	102 038,70	97 355,20	52 605,57
	амбулаторно-поликлиническая помощь	УЗ, МУЗы, МАУЗ	2012-2014 годы	ОБ	163 137,32	58 344,36	57 542,34	47 250,62
3	Организация оказания скорой медицинской помощи и иных услуг	УЗ, МУЗ «Станция скорой медицинской помощи г. Магнитогорска»	2012-2014 годы	ОБ	257 876,49	211 037,71	24 674,11	22 164,67
4	Организация пропаганды здорового образа жизни среди населения	УЗ, МУЗ «Центр медицинской профилактики»	2012-2014 годы	ОБ	12 236,43	3 730,96	4 452,27	4 053,20
	Организация питания детей в первые годы жизни и старше	УЗ, МУЗ «Молочная кухня»	2012-2014 годы	ОБ	61 764,33	18 245,86	21 500,17	22 018,30
	Всего по Программе			ОБ	747 014,04	393 397,59	205 524,09	148 092,36

2. Настоящее постановление вступает в силу после его официального опубликования.
3. Службе внешних связей и молодежной политики администрации города (Рязанова О.М.) опубликовать настоящее постановление в средствах массовой информации.
4. Контроль исполнения настоящего постановления возложить на заместителя главы города Чуприна В.В.

Исполняющий обязанности главы города В. Н. НИЖЕГОРОДЦЕВ

СООБЩЕНИЕ

Администрация города на основании статей 22, 28, 30 Земельного кодекса Российской Федерации и постановления администрации города от 24.12.2014 №18785-П «О продаже земельного участка» сообщает о приеме заявлений для передачи по рыночной стоимости в собственность земельного участка площадью 1530 кв.м. с кадастровым номером 74:33:0310001:105, из категории: земли населённых пунктов (территориальная зона – Ц-3) по местоположению: Челябинская область, г. Магнитогорск на перспективной разделительной полосе по ул. 50-летия Магнитки для целей, не связанных со строительством. Вид разрешенного использования: размещение временной платной автостоянки. Рыночная стоимость земельного участка определена в размере 495 000 (Четыреста девяносто пять тысяч) рублей 00 копеек.

Заявления принимаются ежедневно со дня опубликования по 12 января 2015 года с 09 ч. 00 мин. до 17 ч. 00 мин. в многофункциональных центрах, расположенных по следующим адресам:
МФЦ № 1 – г. Магнитогорск, просп. Карла Маркса, 79;
МФЦ № 2 – г. Магнитогорск, ул. Суворова, 123;
МФЦ № 3 – г. Магнитогорск, проезд Сиреневый, 16/1;
МФЦ № 4 – г. Магнитогорск, ул. Маяковского, 19/3.

В субботу с 10-00 до 15-00 в Многофункциональном центре, расположенном по адресу: г. Магнитогорск, просп. Карла Маркса, 79, либо по почте (заявление с комплектом документов направляется по почтовому адресу: 455044, Российская Федерация, Челябинская область, город Магнитогорск, просп. Карла Маркса, д. 79, МАУ «МФЦ». Датой поступления заявления и документов в МАУ «МФЦ» считается дата присвоения входящего регистрационного номера письма секретарем МАУ «МФЦ»).

СООБЩЕНИЕ

Администрация города на основании статей 22, 28, 30 Земельного кодекса Российской Федерации и постановления администрации города от 24.12.2014 №18785-П «О продаже земельного участка» сообщает о приеме заявлений для передачи по рыночной стоимости в собственность земельного участка площадью 1405 кв.м. с кадастровым номером 74:33:0310001:101, из категории: земли населённых пунктов (территориальная зона – Ц-3) по местоположению: Челябинская область, г. Магнитогорск на перспективной разделительной полосе по ул. 50-летия Магнитки для целей, не связанных со строительством. Вид разрешенного использования: благоустройство прилегающей территории. Рыночная стоимость земельного участка определена в размере 460 000 (Четыреста шестьдесят тысяч) рублей 00 копеек.

Заявления принимаются ежедневно со дня опубликования по 12 января 2015 года с 09 ч. 00 мин. до 17 ч. 00 мин. в многофункциональных центрах, расположенных по следующим адресам:
МФЦ № 1 – г. Магнитогорск, просп. Карла Маркса, 79;
МФЦ № 2 – г. Магнитогорск, ул. Суворова, 123;
МФЦ № 3 – г. Магнитогорск, проезд Сиреневый, 16/1;
МФЦ № 4 – г. Магнитогорск, ул. Маяковского, 19/3.

В субботу с 10-00 до 15-00 в Многофункциональном центре, расположенном по адресу: г. Магнитогорск, просп. Карла Маркса, 79, либо по почте (заявление с комплектом документов направляется по почтовому адресу: 455044, Российская Федерация, Челябинская область, город Магнитогорск, просп. Карла Маркса, д. 79, МАУ «МФЦ». Датой поступления заявления и документов в МАУ «МФЦ» считается дата присвоения входящего регистрационного номера письма секретарем МАУ «МФЦ»).

СООБЩЕНИЕ

Администрация города на основании статей 22, 28, 30 Земельного кодекса Российской Федерации и постановления администрации города от 24.12.2014 №18787-П «О продаже земельного участка» сообщает о приеме заявлений для передачи по рыночной стоимости в собственность земельного участка, из категории: земли населённых пунктов, площадью 185 кв.м. с кадастровым номером 74:33:0215001:4107, по местоположению: Челябинская область, г. Магнитогорск, Правобережный район, в районе просп. Ленина, 95/3. Вид разрешённого использования: для целей, не связанных со строительством, – гостевая парковка.

Рыночная стоимость земельного участка определена в размере 68 000 (Шестьдесят восемь тысяч) рублей.

Заявления принимаются ежедневно со дня опубликования с 09 ч. 00 мин. по 12 января 2015 года до 17ч.00 мин. в многофункциональных центрах, расположенных по следующим адресам:
МФЦ № 1- г. Магнитогорск, просп. Карла Маркса,79;
МФЦ № 2- г. Магнитогорск, ул. Суворова,123;
МФЦ № 3- г. Магнитогорск, проезд Сиреневый, 16/1;
МФЦ № 4- г. Магнитогорск, ул. Маяковского, 19/3.

В субботу с 10-00 до 15-00 в Многофункциональном центре, расположенном по адресу: г. Магнитогорск, просп. Карла Маркса, 79, либо по почте.

Заявление с комплектом документов направляется по почтовому адресу: 455044, Российская Федерация, Челябинская область, город Магнитогорск, просп. Карла Маркса, д. 79, МАУ «МФЦ». Датой поступления заявления и документов в МАУ «МФЦ» считается дата присвоения входящего регистрационного номера письму секретарем МАУ «МФЦ».

АДМИНИСТРАЦИЯ ГОРОДА МАГНИТОГОРСКА
ЧЕЛЯБИНСКОЙ ОБЛАСТИ
ПОСТАНОВЛЕНИЕ

24.12.2014 **№18788-П**

О внесении изменения в постановление администрации города от 25.11.2010 № 13017-П

В соответствии с Бюджетным кодексом Российской Федерации, Федеральным законом «Об общих принципах организации местного самоуправления в Российской Федерации», постановлением администрации города от 25.02.2011 № 1998-П «Об утверждении положения о порядке предоставления субсидий из бюджета города Магнитогорска в целях возмещения затрат в связи с выполнением работ по содержанию, техническому обслуживанию, текущему ремонту объектов наружного освещения (с учетом затрат на электроэнергию, потребляемую на наружное освещение)», руководствуясь Уставом города Магнитогорска,

ПОСТАНОВЛЯЮ:
1. Внести в постановление администрации города от 25.11.2010 № 13017-П «Об утверждении Положения об отраслевой комиссии по отбору претендентов на получение субсидий из бюджета города Магнитогорска в целях возмещения затрат в связи с выполнением работ по содержанию, техническому обслуживанию, текущему ремонту объектов наружного освещения (с учетом затрат на электроэнергию, потребленную на наружное освещение)» (далее - постановление) изменение, приложение № 2 к постановлению изложить в новой редакции (приложение).
2. Настоящее постановление вступает в силу после официального опубликования.
3. Службе внешних связей и молодежной политики администрации города (Рязанова О.М.) опубликовать настоящее постановление в средствах массовой информации.
4. Контроль исполнения настоящего постановления возложить на заместителя главы города Грищенко О.В.

Глава города Е. Н. ТЕФТЕЛЕВ

Приложение
к постановлению
администрации города
от 24.12.2014№18788-П

Приложение № 2
к постановлению
администрации города
от 25.11.2010 № 13017-П

СОСТАВ ОТРАСЛЕВОЙ КОМИССИИ

по отбору претендентов на получение субсидий из бюджета города Магнитогорска, на возмещение затрат в связи с выполнением работ по содержанию, техническому обслуживанию, текущему ремонту объектов наружного освещения (с учетом затрат на электроэнергию, потребляемую на наружное освещение)

Кузнецов Павел Александрович - председатель Комиссии, начальник управления жилищно-коммунального хозяйства администрации города

Мельников Юрий Вадимович - заместитель председателя комиссии, заместитель начальника управления жилищно-коммунального хозяйства администрации города

Члены комиссии:

Матлюк Мария Константиновна - начальник отдела муниципального сектора экономики и тарифной политики управления экономики администрации города

Правдюк Екатерина Ивановна - ответственный секретарь комиссии, главный специалист отдела экономического анализа управления жилищно-коммунального хозяйства администрации города

Савгиря Ольга Сафеевна - начальник отдела экономического анализа управления жилищно-коммунального хозяйства администрации города

Халевина Мария Михайловна – заместитель начальника отдела энергосбережения, модернизации ЖКХ и эксплуатации жилищного фонда управления жилищно-коммунального хозяйства администрации города.

АДМИНИСТРАЦИЯ ГОРОДА МАГНИТОГОРСКА
ЧЕЛЯБИНСКОЙ ОБЛАСТИ
ПОСТАНОВЛЕНИЕ

24.12.2014 **№18789-П**

О внесении изменений в постановление администрации города от 21.12.2011 № 15524-П

В соответствии с Трудовым кодексом Российской Федерации, Федеральным законом «Об общих принципах организации местного самоуправления в Российской Федерации», Решением Магнитогорского городского Собрания депутатов от 25 октября 2011 года № 179 «Об утверждении положения о системе оплаты труда работников муниципального учреждения «Отдых» города Магнитогорска», постановлением главы города от 17.10.2008 № 8976-П «О введении новых систем оплаты труда работников муниципальных учреждений и органов местного самоуправления города Магнитогорска, оплата труда которых в настоящее время осуществляется на основе Единой тарифной сетки по оплате труда работников муниципальных учреждений города Магнитогорска», руководствуясь Уставом города Магнитогорска,

ПОСТАНОВЛЯЮ:
1. Внести в постановление администрации города от 21.12.2011 № 15524-П «Об утверждении Методических рекомендаций по системе оплаты труда работников муниципального учреждения «Отдых» города Магнитогорска» (далее - постановление) следующие изменения:
1) наименование постановления изложить в следующей редакции:
«Об утверждении Методических рекомендаций по системе оплаты труда работников муниципального бюджетного учреждения «Отдых» города Магнитогорска»;
2) по тексту постановления, в приложении к постановлению, в приложениях 1,2,3,4,5,6,7,8,9,10 к Методическим рекомендациям по системе оплаты труда работников муниципального учреждения «Отдых» города Магнитогорска слова «муниципальное учреждение «Отдых» заменить словами «муниципальное бюджетное учреждение «Отдых»;
3) пункт 17 раздела 2 приложения к постановлению изложить в следующей редакции:
«17. Размеры окладов (должностных окладов) работников Учреждения устанавливаются на основе отнесения к соответствующим профессиональным квалификационным группам (далее - ПКГ), установленным в соответствии
с приказами Министерства здравоохранения и социального развития Российской Федерации от 06.08.2007 № 526 «Об утверждении профессиональных квалификационных групп должностей медицинских и фармацевтических работников», от 05.05.2008 № 216н «Об утверждении профессиональных квалификационных групп должностей работников образования», от 31.03.2008 № 149н «Об утверждении профессиональных квалификационных групп должностей работников, занятых в сфере здравоохранения и предоставления социальных услуг», от 29.05.2008 № 247н «Об утверждении профессионально квалификационных групп общеотраслевых профессий руководителей, специалистов и служащих», от 29.05.2008 № 248н «Об утверждении профессиональных квалификационных групп общеотраслевых профессий рабочих», от 31.08.2007 № 570 «Об утверждении профессиональных квалификационных групп должностей работников культуры, искусства и кинематографии», от 27.02.2012 № 165н «Об утверждении профессиональных квалификационных групп должностей работников физической культуры и спорта»;
4) пункт 29 раздела 4 приложения к постановлению изложить в следующей редакции:
«29. Выплаты стимулирующего характера осуществляются по решению руководителя Учреждения в пределах фонда оплаты труда (субсидий бюджетному учреждению на финансовое обеспечение государственного (муниципального) задания на оказание государственных (муниципальных) услуг (выполнение работ), а также средств от приносящей доход деятельности учреждения) и максимальными размерами для конкретного работника не ограничиваются»;
5) пункт 52 раздела 6 приложения к постановлению изложить в следующей редакции:
«52. Фонд оплаты труда работников Учреждения формируется на календарный год исходя из объема субсидий бюджетному учреждению на финансовое обеспечение государственного (муниципального) задания на оказание государственных (муниципальных) услуг (выполнение работ), а также средств от приносящей доход деятельности Учреждения. Средства на оплату труда, формируемые за счет бюджетных средств, и средства на оплату труда, поступающие от приносящей доход деятельности, могут направляться Учреждением на выплаты стимулирующего характера»;
6) приложения №№1,2,3,4,5,6,7 к Методическим рекомендациям по системе оплаты труда работников муниципального учреждения «Отдых» города Магнитогорска изложить в новой редакции (приложение №№1,2,3,4,5,6,7).
2. Настоящее постановление вступает в силу с 01.01.2015.
3. Службе внешних связей и молодежной политики администрации города (Рязанова О.М.) опубликовать настоящее постановление в средствах массовой информации.
4. Контроль исполнения настоящего постановления возложить на заместителя главы города Калинину Г.Е.

Глава города Е. Н. ТЕФТЕЛЕВ

Приложение № 1
к постановлению
администрации города
от 24.12.2014 №18789-П

Приложение № 1
к методическим рекомендациям
по системе оплаты труда работников
МБУ «Отдых» г. Магнитогорска

РАЗМЕРЫ ОКЛАДОВ

(должностных окладов) медицинских и фармацевтических работников по профессиональным квалификационным группам в соответствии с профессиональными квалификационными группами должностей медицинских и фармацевтических работников, утвержденные приказом Министерства здравоохранения и социального развития Российской Федерации от 06.08.2007 N 526 «Об утверждении профессиональных квалификационных групп должностей медицинских и фармацевтических работников»

наименование профессионально-квалификационной группы, квалификационных уровней	Размеры оклада (должностного оклада), рублей
1. Профессиональная квалификационная группа «Медицинский и фармацевтический персонал первого уровня»	
1 квалификационный уровень	3 564
2. Профессиональная квалификационная группа «Средний медицинский и фармацевтический персонал»	
1 квалификационный уровень	4 224
2 квалификационный уровень	4 356
3 квалификационный уровень	4 620
4 квалификационный уровень	4 752
5 квалификационный уровень	5 016
3. Профессиональная квалификационная группа «Врачи и провизоры»	
2 квалификационный уровень	5 412
4. Профессиональная квалификационная группа «Руководители структурных подразделений учреждений с высшим медицинским и фармацевтическим образованием (врач-специалист, провизор)»	
1 квалификационный уровень	5 676

Начальник управления И. Н. МИХАЙЛЕНКО

Приложение № 2
к постановлению
администрации города
от 24.12.2014 №18789-П

Приложение № 2
к методическим рекомендациям
по системе оплаты труда работников
МБУ «Отдых» г. Магнитогорска

РАЗМЕРЫ ОКЛАДОВ

(должностных окладов) работников, занятых в сфере здравоохранения и предоставления социальных услуг, по профессиональным квалификационным группам в соответствии с профессиональными квалификационными группами должностей работников, занятых в сфере здравоохранения и предоставления социальных услуг, утвержденные приказом Министерства здравоохранения и социального развития Российской Федерации от 31.03.2008 N 149н «Об утверждении профессиональных квалификационных групп должностей работников, занятых в сфере здравоохранения и предоставления социальных услуг»

Наименование профессионально-квалификационной группы, квалификационных уровней	Размеры оклада (должностного оклада), рублей
Профессиональная квалификационная группа «Должности специалистов второго уровня, осуществляющих предоставление социальных услуг»	3 696
Профессиональная квалификационная группа «Должности специалистов третьего уровня в учреждениях здравоохранения и осуществляющих предоставление социальных услуг»	
1 квалификационный уровень	5 016
2 квалификационный уровень	5 280
Профессиональная квалификационная группа «Должности руководителей в учреждениях здравоохранения и осуществляющих предоставление социальных услуг»	5 412

Начальник управления И. Н. МИХАЙЛЕНКО

Приложение № 3
к постановлению
администрации города
от 24.12.2014 №18789-П

Приложение № 3
к методическим рекомендациям
по системе оплаты труда работников
МБУ «Отдых» г. Магнитогорска

РАЗМЕРЫ ОКЛАДОВ

(должностных окладов) работников образования по профессиональным квалификационным группам в соответствии с профессиональными квалификационными группами должностей работников образования, утвержденные приказом Министерства здравоохранения и социального развития Российской Федерации от 05.05.2008 N 216н «Об утверждении профессиональных квалификационных групп должностей работников образования»

Наименование профессионально-квалификационной группы, квалификационных уровней	Размеры оклада (должностного оклада), рублей
Профессиональная квалификационная группа должностей работников учебно-вспомогательного персонала первого уровня	3 168
Профессиональная квалификационная группа должностей работников учебно-вспомогательного персонала второго уровня	
1 квалификационный уровень	3 564
Профессиональная квалификационная группа должностей педагогических работников	
1 квалификационный уровень	5 016
2 квалификационный уровень	5 280
3 квалификационный уровень	5 808
4 квалификационный уровень	5 940
Профессиональная квалификационная группа должностей руководителей структурных подразделений	
2 квалификационный уровень	6 072

Начальник управления И. Н. МИХАЙЛЕНКО

Приложение № 4
к постановлению
администрации города
от 24.12.2014 №18789-П

Приложение № 4
к методическим рекомендациям
по системе оплаты труда работников
МБУ «Отдых» г. Магнитогорска

РАЗМЕРЫ ОКЛАДОВ

(должностных окладов) работников культуры, искусства и кинематографии по профессиональным квалификационным группам в соответствии с профессиональными квалификационными группами должностей работников культуры, искусства и кинематографии, утвержденные приказом Министерства здравоохранения и социального развития Российской Федерации от 31.08.2007 N 570 «Об утверждении профессиональных квалификационных групп должностей работников культуры, искусства и кинематографии»

Наименование профессионально-квалификационной группы, квалификационных уровней	Размеры оклада (должностного оклада), рублей
Профессиональная квалификационная группа «Должности работников культуры, искусства и кинематографии среднего звена»	3 564
Профессиональная квалификационная группа «Должности работников культуры, искусства и кинематографии ведущего звена»	4 620

Начальник управления И. Н. МИХАЙЛЕНКО

Приложение № 5
к постановлению
администрации города
от 24.12.2014 №18789-П

Приложение № 5
к методическим рекомендациям
по системе оплаты труда работников
МБУ «Отдых» г. Магнитогорска

РАЗМЕРЫ ОКЛАДОВ

общеотраслевых профессий рабочих по профессиональным квалификационным группам

Профессиональные квалификационные группы общеотраслевых профессий рабочих утверждены приказом Министерства здравоохранения и социального развития Российской Федерации от 29 мая 2008 г. N 248н «Об утверждении профессиональных квалификационных групп общеотраслевых профессий рабочих»

Наименование профессионально-квалификационной группы, квалификационных уровней	Размер оклада, рублей
Профессиональная квалификационная группа «Общеотраслевые профессии рабочих первого уровня»	
1 квалификационный уровень	2 640
2 квалификационный уровень	3 036
Профессиональная квалификационная группа «Общеотраслевые профессии рабочих второго уровня»	
1 квалификационный уровень	3 300
2 квалификационный уровень	3 564
3 квалификационный уровень	3 960
4 квалификационный уровень	4 224

Начальник управления И. Н. МИХАЙЛЕНКО

Приложение № 6
к постановлению
администрации города
от 24.12.2014 №18789-П

Приложение № 6
к методическим рекомендациям
по системе оплаты труда работников
МБУ «Отдых» г. Магнитогорска

РАЗМЕРЫ ДОЛЖНОСТНЫХ ОКЛАДОВ

работников, работающих на общеотраслевых должностях руководителей, специалистов и служащих, по профессиональным квалификационным группам в соответствии с профессиональными квалификационными группами общеотраслевых должностей руководителей, специалистов и служащих, утвержденные приказом Министерства здравоохранения и социального развития Российской Федерации от 29.05.2008 N 247н «Об утверждении профессиональных квалификационных групп общеотраслевых должностей руководителей, специалистов и служащих»

Наименование профессионально-квалификационной группы, квалификационных уровней	Размеры должностного оклада, рублей
Профессиональная квалификационная группа «Общеотраслевые должности служащих первого уровня»	
1 квалификационный уровень	2 904
2 квалификационный уровень	3 036
Профессиональная квалификационная группа «Общеотраслевые должности служащих второго уровня»	
1 квалификационный уровень	3 300
2 квалификационный уровень	3 696
3 квалификационный уровень	4 937
4 квалификационный уровень	5 016
5 квалификационный уровень	5 280
Профессиональная квалификационная группа «Общеотраслевые должности служащих третьего уровня»	
1 квалификационный уровень	5 412
2 квалификационный уровень	5 544
3 квалификационный уровень	5 610
4 квалификационный уровень	5 676
5 квалификационный уровень	5 808
Профессиональная квалификационная группа «Общеотраслевые должности служащих четвертого уровня»	
1 квалификационный уровень	5 940
2 квалификационный уровень	6 072
3 квалификационный уровень	6 600
Размеры должностных окладов работников, работающих на общеотраслевых должностях руководителей, специалистов и служащих, не отнесенных к профессионально-квалификационным группам	
Наименование должности	Размеры должностного оклада, рублей
Главный инженер	6 864

Начальник управления И. Н. МИХАЙЛЕНКО

Приложение № 7
к постановлению
администрации города
от 24.12.2014 № 18789-П
к методическим рекомендациям
по системе оплаты труда работников
МБУ «Отдых» г. Магнитогорска

РАЗМЕРЫ ДОЛЖНОСТНЫХ ОКЛАДОВ

работников физической культуры и спорта по профессиональным квалификационным группам в соответствии с профессиональными квалификационными группами должностей работников физической культуры и спорта, утвержденные приказом Министерства здравоохранения и социального развития Российской Федерации от 27.02.2012 N 165н «Об утверждении профессиональных квалификационных групп должностей работников физической культуры и спорта»

Наименование профессионально-квалификационной группы, квалификационных уровней	Размеры должностного оклада, рублей
Профессиональная квалификационная группа должностей работников физической культуры и спорта второго уровня	
1 квалификационный уровень	5 016
2 квалификационный уровень	5 333

Начальник управления И. Н. МИХАЙЛЕНКО

АДМИНИСТРАЦИЯ ГОРОДА МАГНИТОГОРСКА
ЧЕЛЯБИНСКОЙ ОБЛАСТИ
ПОСТАНОВЛЕНИЕ

24.12.2014 **№18790-П**

О проведении Года литературы

Во исполнение Указа Президента Российской Федерации от 12 июня 2014 года № 426 «О проведении в Российской Федерации Года литературы», в целях привлечения внимания населения города Магнитогорска к чтению и литературе, содействия развитию творческого потенциала талантливых литераторов, популяризации лучших литературных произведений российских и зарубежных авторов, руководствуясь Уставом города Магнитогорска,

ПОСТАНОВЛЯЮ:
1. Провести в 2015 году в городе Магнитогорске Год литературы.
2. Утвердить состав организационного комитета по подготовке и проведению Года литературы (приложение).
3. Организационному комитету до 15 января 2015 года подготовить сводный городской план мероприятий, посвященный Году литературы.
4. Управлению культуры администрации города (Логинов А.А.) обеспечить координацию проведения мероприятий.
5. Настоящее постановление вступает в силу с 01.01.2015.
6. Службе внешних связей и молодежной политики администрации города (Рязанова О.М.) опубликовать настоящее постановление в средствах массовой информации.
7. Контроль исполнения настоящего постановления возложить на заместителя главы города Чуприна В.В.

Глава города Е. Н. ТЕФТЕЛЕВ

Приложение
к постановлению
администрации города
№18790-П от 24.12.2014

СОСТАВ

организационного комитета по подготовке и проведению Года литературы в городе Магнитогорске

Чуприн В.В. – председатель оргкомитета, заместитель главы города

Члены оргкомитета:

Абрамзон М.Г. – директор истории, филологии и иностранных языков МГТУ им. Г.И.Носова (по согласованию)

Аскарова Л.Х. – директор автономной неккомерческой организации «Универсальная массовая библиотека» (по согласованию)

Бубнова Г.А. - директор муниципального казенного учреждения культуры «Централизованная детская библиотечная система»

Дорогова А.Н. - координатор проекта, главный специалист управления культуры администрации города

Дышаленкова Р.А. – поэт, член Союза писателей России (по согласованию)

Иванов А.А. - директор муниципального казенного учреждения культуры «Магнитогорский историко-краеведческий музей»

Лаврентий (Гоць), иеродиакон – руководитель отдела по делам молодежи Магнитогорской епархии (по согласованию)

Логинов А.А. - начальник управления культуры администрации города

Михайленко И.Н.- начальник управления социальной защиты населения администрации города

Московец Е.О. – главный редактор газеты «Магнитогорский рабочий» (по согласованию)

Некрасов В.А. - председатель магнитогорского отделения Союза российских писателей (по согласованию)

Павлиш Н.М. - директор муниципального бюджетного учреждения культуры «Концертное объединение города Магнитогорска»

Потапова Э.А. - директор муниципального казенного учреждения культуры «Объединение городских библиотек»

Рухмалев С.А. –выпускающий редактор газеты «Магнитогорский металл», член Союза писателей России (по согласованию)

Рязанова О.М. – начальник Службы внешних связей и молодежной политики администрации города

Троицкая Н.Г.– заведующая литературным отделом муниципального казенного учреждения культуры «Магнитогорский историко-краеведческий музей»

Филиппов В.П. – председатель городского Совета ветеранов (по согласованию)

Фролов О.В. - главный редактор газеты «Магнитогорский металл» (по согласованию)

Хохлов А.В. – начальник управления образования администрации города

Начальник управления культуры А. А. ЛОГИНОВ

АДМИНИСТРАЦИЯ ГОРОДА МАГНИТОГОРСКА
ЧЕЛЯБИНСКОЙ ОБЛАСТИ
ПОСТАНОВЛЕНИЕ

24.12.2014 **№18792-П**

О внесении изменений в постановление администрации города от 01.02.2012 № 646-П

Руководствуясь Бюджетным кодексом Российской Федерации, Федеральным законом «Об общих принципах организации местного самоуправления в Российской Федерации», Уставом города Магнитогорска,

ПОСТАНОВЛЯЮ:
1. Внести в ведомственную целевую Программу обеспечения функционирования Магнитогорского городского Собрания депутатов в 2012-2014 годы, утвержденную постановлением администрации города от 01.02.2012 № 646-П, следующие изменения:
1) раздел «Объемы и источники финансирования» Паспорта изложить в следующей редакции:

Объем и источники финансирования	Общий объем финансирования Программы составляет 2012 год - 36 336,23 тыс. рублей; 2013 год - 40 510,88 тыс. рублей; 2014 год - 41 892,00 тыс. рублей.

2) раздел 9 изложить в следующей редакции:
«9. Обоснование потребностей в необходимых ресурсах
Объем финансирования Программы в 2012 году составляет 36 336,23 тыс. руб., в 2013 году составляет 40 510,88тыс. руб., в 2014 году составляет 41 892,0 тыс. руб.
Источником финансирования Программы являются средства бюджета города.
Финансирование расходов на реализацию Программы осуществляется в соответствии с Бюджетным кодексом Российской Федерации, законодательством Российской Федерации, Челябинской области, муниципальными нормативными правовыми актами.».
2. Настоящее постановление вступает в силу с момента подписания.
3. Контроль исполнения настоящего постановления возложить на председателя Магнитогорского городского Собрания депутатов Морозова А.О.

Глава города Е. Н. ТЕФТЕЛЕВ

АДМИНИСТРАЦИЯ ГОРОДА МАГНИТОГОРСКА
ЧЕЛЯБИНСКОЙ ОБЛАСТИ
ПОСТАНОВЛЕНИЕ

24.12.2014 **№18793-П**

О внесении изменений в постановление администрации города от 09.11.2012 №14425-П

Руководствуясь Бюджетным кодексом Российской Федерации, Федеральным законом «Об общих принципах организации местного самоуправления в Российской Федерации», Уставом города Магнитогорска,

ПОСТАНОВЛЯЮ:
1. Внести в ведомственную целевую Программу обеспечения функционирования Магнитогорского городского Собрания депутатов в 2015- 2017 годы, утвержденную постановлением

администрации города
от 09.11.2012 №14425-П, следующие изменения:
1) раздел «Объемы и источники финансирования» Паспорта изложить в следующей редакции:

Объем и источники финансирования	Общий объем финансирования Программы составляет 2015 год – 42 749,56 тыс. рублей; 2016 год - 41 749,56 тыс. рублей; 2017 год – 41 749,56 тыс. рублей.

2) раздел 9 изложить в следующей редакции:
«9. Обоснование потребностей в необходимых ресурсах
Объем финансирования Программы в 2015 году составляет 42 749,56 тыс. руб., в 2016 году составляет 41 749,56 тыс. руб., в 2017 году составляет 41 749,56 тыс. руб.
Источником финансирования Программы являются средства бюджета города.
Финансирование расходов на реализацию Программы осуществляется в соответствии с Бюджетным кодексом Российской Федерации, законодательством Российской Федерации, Челябинской области, муниципальными нормативными правовыми актами.».
2. Настоящее постановление вступает в силу с 01.01.2015 и применяется к правоотношениям, возникшим при составлении и исполнении бюджета города на 2015 год и плановый период 2016 и 2017 годов.
3. Контроль исполнения настоящего постановления возложить на председателя Магнитогорского городского Собрания депутатов Морозова А.О.

Глава города Е. Н. ТЕФТЕЛЕВ

АДМИНИСТРАЦИЯ ГОРОДА МАГНИТОГОРСКА
ЧЕЛЯБИНСКОЙ ОБЛАСТИ
ПОСТАНОВЛЕНИЕ

24.12.2014 №18836-П

Об утверждении нормативных затрат на оказание муниципальных услуг (выполнение работ) в сфере благоустройства и озеленения территории городского округа и нормативных затрат на содержание имущества муниципального бюджетного учреждения «Дорожное специализированное учреждение города Магнитогорска» на 2015 год

В целях планирования расходов бюджета на благоустройство территории Магнитогорского городского округа, руководствуясь Бюджетным кодексом Российской Федерации, Федеральным законом «Об общих принципах организации местного самоуправления в Российской Федерации», Положением о бюджетном процессе в городе Магнитогорске, утвержденным Решением Магнитогорского городского Собрания депутатов от 24 декабря 2013 года № 243, постановлением администрации города от 26.12.2013 № 17905-П «Об утверждении Порядка определения нормативных затрат на оказание муниципальными бюджетными учреждениями города Магнитогорска, подведомственных управлению капитального строительства и благоустройства администрации города Магнитогорска, муниципальных услуг (выполнения работ) и нормативных затрат на содержание имущества в сфере благоустройства и озеленения территории городского округа», руководствуясь Уставом города Магнитогорска,

ПОСТАНОВЛЯЮ:
1. Утвердить нормативные затраты на оказание муниципальных услуг (выполнение работ) в сфере благоустройства и озеленения территории городского округа и нормативных затрат на содержание имущества муниципального бюджетного учреждения «Дорожное специализированное учреждение города Магнитогорска» на 2015 год:
1) на оказание муниципальных услуг (выполнение работ) по текущему содержанию муниципальных автомобильных дорог; текущему ямочному ремонту; текущему содержанию городских мостов и путепроводов; содержанию ливневой канализации; отсыпке поселковых дорог; мероприятию по обеспечению безопасности дорожного движения (внедрению и содержанию технических средств организации и регулирования дорожного движения) г. Магнитогорска на 2015 год (приложение № 1);
2) на оказание муниципальных услуг (выполнение работ) по текущему содержанию памятников истории и культуры г. Магнитогорска на 2015 год (приложение № 2);
3) на оказание муниципальных услуг (выполнение работ) по текущему содержанию городских пляжей г. Магнитогорска на 2015 год (приложение № 3);
4) на оказание муниципальных услуг (выполнение работ) по содержанию зеленых насаждений; содержанию скверов; текущему содержанию городских лесов; устройству и содержанию цветочных клумб; текущему содержанию городских фонтанов; подготовке мест проведения общегородских мероприятий г. Магнитогорска на 2015 год (приложение № 4).
2. Утвердить нормативные затраты на содержание имущества в соответствии с перечнем имущества, закреплённого за муниципальным бюджетным учреждением «Дорожное специализированное учреждение г. Магнитогорска» на праве оперативного управления, согласно приложению № 2 к постановлению главы города от 27.02.2009 № 1706-П «О создании муниципального автономного учреждения «Дорожное специализированное учреждение г. Магнитогорска» в размере 13 183 264 рублей.
3. Настоящее постановление вступает в силу с 01.01.2015.
4. Службе внешних связей и молодежной политики администрации города (Рязанова О.М.) опубликовать настоящее постановление в средствах массовой информации.
5. Контроль исполнения настоящего постановления возложить на заместителя главы города Грищенко О.В.

Глава города Е. Н. ТЕФТЕЛЕВ

Приложение № 1
к постановлению
администрации
города Магнитогорска
от 24.12.2014 №18836-П

НОРМАТИВНЫЕ ЗАТРАТЫ

на оказание муниципальных услуг (выполнение работ) по текущему содержанию муниципальных автомобильных дорог; текущему ямочному ремонту; текущему содержанию городских мостов и путепроводов; содержанию ливневой канализации; отсыпке поселковых дорог; мероприятию по обеспечению безопасности дорожного движения (внедрению и содержанию технических средств организации и регулирования дорожного движения) г. Магнитогорска на 2015 год.

№ п/п	Наименование работ	Единица измерения	Стоимость по видам работ, руб.
Мероприятия по обеспечению безопасности дорожного движения(внедрению и содержанию технических средств организации и регулирования дорожного движения)			
1	Нанесение дорожной разметки пистолетом-распылителем с применением трафарета: краской (номер разметки 1.14.1 по ГОСТ Р 51256-99)	руб./1м2 покрытия разметки	246,00
2	Нанесение дорожной разметки валиками и кистями с применением трафарета: краской (номер разметки 1.14.1 по ГОСТ Р 51256-99)	руб./1м2 покрытия разметки	205,85
3	Нанесение дорожной разметки валиками и кистями с применением трафарета желтой краской (номер разметки 1.14.1 по ГОСТ Р 51256-99)	руб./1м2 покрытия разметки	207,93
4	Нанесение дорожной разметки пистолетом-распылителем с применением трафарета краской (номер разметки 1.18 стрелки)	руб./1 м2	246,00
5	Нанесение дорожной разметки пистолетом-распылителем с применением трафарета краской (номер разметки 1.243. пиктограмма инвалид»)	руб./1 шт	197,80
6	Нанесение дорожной разметки пистолетом-распылителем с применением трафарета краской (номер разметки 1.24.4. видеонаблюдение)	руб./1 шт	197,80
7	Демаркировка старой краски кистями, вручную, черной краской	руб./1м2	207,12
8	Разметка проезжей части краской, сплошной линией, шириной 0,1 м (желтая)	руб./1 км линии	8 174,76
9	Нанесение линии горизонтальной дорожной разметки краской со световозвращающими элементами на дорожное покрытие (с использованием растворителя)	руб./100м2 линии горизонтальной разметки	11 521,26
10	Ремонт пешеходного ограждения (без стоимости материала)	руб./1м2	733,51
11	Ремонт пешеходных ограждений с частичной заменой материала	руб./м.п.	793,55
12	Окраска существующих пешеходных ограждений за 2 раза	руб./1 м/п ограждений	91,68
13	Замена пешеходного ограждения (без установки закладных деталей)	руб./1м	1 980,61
14	Окраска существующего светофорного объекта за 2 раза	руб./1 светофорный объект	5 472,47
15	Техническое обслуживание локального светофорного объекта	руб./1 светофорный объект в месяц	5 007,84
16	Замена колонки пешеходного светофора (с «воздушным» подключением)	руб./1 шт.	55 815,72
17	Замена колонки транспортного светофора (с «воздушным» подключением)	руб./1 шт.	63 509,71
18	Замена кнопочного поста светофора	руб./1 шт.	19 202,86
19	Демонтаж и монтаж контроллера КДУ 3,2 Н	руб./1 шт.	57 082,98
20	Демонтаж и монтаж линзы (желтый, зеленый, красный) из поликарбоната	руб./1 шт.	631,02
21	Демонтаж и монтаж бленда (козырек) светофора Д-300 серый	руб./1 шт.	739,90
22	Демонтаж и монтаж бленда (козырек) светофора Д-200 серый	руб./1 шт.	681,35
23	Демонтаж и монтаж бленда (козырек) светофора Д-200 черный	руб./1 шт.	681,35
24	Демонтаж и монтаж модуля МСС-300 светодиодного (зеленый)	руб./1 шт.	9 191,29
25	Демонтаж и монтаж модуля МСС-300 светодиодного (желтый)	руб./1 шт.	7 086,30
26	Демонтаж и монтаж модуля МСС-300 светодиодного (красный)	руб./1 шт.	7 778,30
27	Замена кабеля контрольного с алюминиевыми жилами с поливинилхлоридной изоляцией и оболочкой по стойкам, марки АКВВГ, с сечением 2,5 мм2	руб./1 м	76,67
28	Замена кабеля контрольного с алюминиевыми жилами с поливинилхлоридной изоляцией и оболочкой по конструкциям, марки АКВВГ, с сечением 2,5 мм2	руб./1 м	45,64
29	Замена каната двойной свивки	руб./м.п.	43,74
30	Установка дорожных знаков приоритета, особых предписаний и информационные размером 700х700мм (2 знака)	руб./1шт.	6 207,58
31	Установка дорожных знаков особых предписаний, сервиса, предписывающие размер 900х600 (2 знака)	руб./1шт.	6 277,86
32	Установка дорожного знака тип 5.19 «Пешеходный переход» (желтый фон, флюорисцентный), размер 900х900мм (2 знака)	руб./1 шт.	8 133,41
33	Замена дорожных знаков дополнительной информации, особых предписаний, информационные, предупреждающие, размером 350х700 мм (без замены стойки)	руб./1знак	1 768,24
34	Замена дорожных знаков дополнительной информации, особых предписаний, информационные, предупреждающие размером 350х1050 мм (без замены стойки)	руб./1знак	2 018,42
35	Замена дорожных знаков предупреждающих, информационных, размером 500х2250мм (без замены стойки)	руб./1 знак	3 261,14
36	Замена дорожных знаков запрещающих, предписывающих, приоритета диаметр 700 мм (без замены стойки)	руб./1 знак	2 151,76
37	Замена дорожных знаков приоритета 8-угольник размером 700 мм (без замены стойки)	руб./1 знак	2 151,76
38	Замена дорожных знаков особых предписаний информационные, приоритета размером 700х700 мм (без замены стойки)	руб./1знак	2 193,23
39	Замена дорожных знаков информационных, особых предписаний, предупреждающих, размером 700х1400мм (без замены стойки)	руб./1знак	2 973,45
40	Замена дорожных знаков особых предписаний, сервиса, предписывающие, размером 900х600 мм (без замены стойки)	руб./1знак	2 169,87
41	Замена дорожного знака тип 1.23 (1.22) (желтый фон, флюорисцентный), размер 900х900мм (без замены стойки)	руб./1 знак	3 097,65
42	Замена дорожного знака тип 5.19 «Пешеходный переход» (желтый фон, флюорисцентный), размер 900х900мм (без замены стойки)	руб./1знак	3 097,65
43	Замена дорожных знаков предупреждающих, приоритета размером 900х900х900 мм (без замены стойки)	руб./1 знак	2 028,19
44	Замена дорожных знаков особых предписаний, сервиса, предписывающие, размером 1050х700 мм (без замены стойки)	руб./1знак	2 546,55
45	Замена дорожных знаков дополнительной информации размером 1700х500мм (без замены стойки)	руб./1 знак	3 158,71
46	Монтаж дорожных знаков дополнительной информации, особых предписаний, информационные, предупреждающие, размером 350х700 мм	руб./1 знак	4 478,86
47	Монтаж дорожных знаков дополнительной информации, особых предписаний, информационные, предупреждающие, размером 350х1050 мм	руб./1 знак	4 729,02
48	Монтаж дорожных знаков предупреждающих, размером 500х2250 мм	руб./1 знак	5 972,52
49	Монтаж дорожных знаков запрещающих, предписывающих, приоритета диаметром круга 700 мм.	руб./1 знак	4 862,36
50	Монтаж дорожных знаков приоритета 8-угольник размером 700 мм	руб./1 знак	4 862,36
51	Монтаж дорожных знаков особых предписаний, информационные, приоритета, размером 700х700 мм	руб./1знак	4 835,68
52	Монтаж дорожных знаков приоритета, особых предписаний и информационные размером 700х700 мм со световозвращающей пленкой типа А на тросе.	руб./1знак	5 329,45
53	Монтаж дорожных знаков дополнительной информации, особых предписаний, информационные, предупреждающие размером 700х1400 мм	руб./1 знак	5 684,82
54	Монтаж дорожных знаков особых предписаний, сервиса, предписывающие размером 900х600 мм	руб./1 знак	4 880,47
55	Монтаж дорожного знака тип.1.23 (1.22) (желтый фон, флюорисцентный), размер 900х900мм	руб./1 знак	6 370,20
56	Монтаж дорожного знака тип 5.19 «Пешеходный переход» (желтый фон, флюорисцентный), размер 900х900мм	руб./1 знак	6 370,20
57	Монтаж дорожных знаков предупреждающих, приоритета, размером 900х900х900 мм.	руб./1 знак	4 738,79
58	Монтаж дорожных знаков особых предписаний, сервиса, предписывающие размером 1050х700 мм	руб./1 знак	5 257,92
59	Монтаж дорожных знаков дополнительной информации размером 1700х500 мм	руб./1 знак	5 870,09
60	Техническое обслуживание СВЗ (плоских дорожных знаков со световозвращающей поверхностью)	руб./1 знак	393,75
61	Техническое обслуживание УЗДП 1 группы (площадью до 2 м2)	руб./1 знак	628,05
62	Окраска металлических стоек	руб./1м2	193,77
63	Правка стойки светофора транспортного или пешеходного	руб./1 стойка	9 458,50
64	Правка стойки дорожного знака (без установки гильзы)	руб./1 стойка	2 794,62
65	Замена стойки дорожного знака (без установки гильзы)	руб./1шт.	2 222,44
66	Замена стойки дорожного знака с закладными деталями	руб./1 шт	3 574,84
67	Замена стойки дорожного знака из материала б/у с закладными деталями	руб./1 шт	2 780,64
68	Замена стойки дорожного знака из материала бывшего в употреблении без замены гильзы	руб./1 шт	948,35
69	Потребление электроэнергии	руб./кВт.ч	4,63268
70	Демонтаж рекламных конструкций	руб./1тн	6 404,08
71	Предоставление услуг на мойку пешеходных ограждений моющим агрегатом	1 звено	245,81
72	Предоставление услуг на очистку пешеходных ограждений вручную	1 звено	268,72
Текущее содержание муниципальных автомобильных дорог			
73	Установка урны со стоимостью материала (без окраски)	руб./1 урна	2 028,02
74	Установка сигнальных пластиковых столбиков (в т.ч. стоимость материала)	руб./1 шт.	853,38
75	Замена бордюр (в т.ч. стоимость материала)	руб./м	1 237,50
76	Установка бордюр (в т.ч. стоимость материала)	руб./1м	947,10
77	Установка бортовых камней (без стоимости материала)	руб./м	561,21
78	Установка бортового камня БР 100.20.8 (в т.ч. со стоимостью материала)	руб./1 м	718,72
79	Побелка бордюр (в т.ч. стоимость материала)	руб./1м2	27,94
80	Косьба обочин дорог тракторной косилкой	руб./100м2	11,07
81	Установка вешек с покраской (в т.ч. стоимость материала)	руб./шт.	54,53
82	Демонтаж вешек и перевозка обратно	руб./шт.	11,05
83	Установка ящиков с песком	руб./1 ящик	1 909,52
84	Демонтаж ящиков с песком	руб./1 ящик	1 489,76
85	Окраска ящиков для хранения посыпочного материала	руб./1м2	60,34
86	Окраска масляными составами ранее окрашенных больших металлических поверхностей (кроме крыш) за 2 раза	руб./м2	63,01
87	Окрашивание садово-парковых диванов (без шпатлевания)	руб./1 м2	33,83
88	Установка стальных сварных перил	руб./1кг	104,11
89	Ремонт дорожных металлических ограждений средний (со стоимостью материалов)	руб./м.п.	4 031,71
90	Ремонт и замощение трамвайных путей	руб./1м2	473,22
91	Ремонт замощения трамвайных путей (без стоимости тротуарной плитки)	руб./1м2	321,41
92	Перевозка тяжелой техники тралом КС-3574 (УРАЛ-5557), КАМАЗ-5410 с тралом, SINOTRUK с тралом	руб./час	2 526,57
93	Посыпка ООТ, подъемов, спусков, перекрестков улиц песком из отсевов дробления	руб./10м2 посыпки	4,13
94	Засыпка ям вручную (со стоимостью материала)	руб./1м3	658,98
95	Ремонт обочин дорог (с добавлением нового материала)	руб./100м2	5 989,29
96	Текущий ремонт обочин дорог (без стоимости материала)	руб./100м2	3 399,28
97	Планировка площадей механизированным способом	руб./100м2	121,69
98	Ремонт металлических сетчатых ограждений средний (со стоимостью материала)	руб./1м2	4 355,11
99	Демонтаж рекламных конструкций	руб./1тн	6 404,08
100	Установка урны без стоимости материала	руб./1 урна	709,88
101	Ремонт металлических ограждений средний (без стоимости материалов)	руб./1м.п.	1 631,65
102	Погрузка снега снегопогрузчиком	руб./1м3	160,36
103	Транспортировка материалов, мусора, снега	руб./км	64,42
104	Погрузка материалов, мусора, снега	руб./м3	43,45
105	Сгребание снега скоростным отвалом	руб./км	135,11
106	Сгребание снега с одновременным подметанием специальной комбинированной автомашиной	руб./100 м2	5,71
107	Сгребание снега с одновременным подметанием уборочной машиной МТЗ-82	руб./100 м2	7,70
108	Мойка ограждения подметально-уборочной машиной ПМ-130.	руб./км	528,38
109	Ручная уборка дорог (лето)	руб./1 м2	0,32
110	Ручная уборка дорог (зима)	руб./1 м2	0,54
111	Комплексная механизированная уборка дорог в летний период	руб./м2	0,330
112	Комплексная механизированная уборка дорог в зимний период	руб./1 м2	0,866
113	Посыпка проезжей части дорог, ООТ, подъемов, спусков, перекрестков пескосоляной смесью из отсевов щебня 0-5 мм	руб./10 м2	9,50
114	Сбор мусора из урн на остановочных комплексах и дорогах	руб./100 урн	2 120,26
115	Валка деревьев с применением автогидроподъемника без корчевки пня породы тополь при диаметре ствола до 100 см	руб./1 м3 дерева	811,60
116	Валка деревьев с применением автогидроподъемника без корчевания пня твердолиственных (кроме породы тополь) при диаметре ствола: до 36 см	руб./1 м3 дерева	2 675,22
117	Корчёвка деревьев в грунтах естественного залегания корчевателями-собирателями с трактором 79 (108) кВТ (л.с.) с трелевкой до 100 м, диаметр деревьев до 16 см	руб./1 дерево	58,57
118	Вырезка сплошной поросли (твердолиственных и мягколиственных пород)	руб./100 м2	983,61
119	Механизированная косьба газонов леской	руб./100 м2	401,67
120	Механизированная косьба газонов ножом	руб./100 м2	397,45
121	Отсыпка дорог без стоимости материалов (скальным грунтом) толщ. 15см с устройством дорожного корыта	руб./1м2	140,94
122	Разработка грунта с вывозом до 12 км	руб./1м3	195,59
123	Автомобили бортовые и фургоны (грузовые и специальные), самосвалы, седельные тягачи, поливомоечные машины, пескоразбрасыва-тели, спецкомбинированные машины, топливозаправщики, снегоочистители, шнекоротор, мусоровоз, автогудронатор, разметочная машина «Виннер», автоэвакуатор, машина для пересадки деревьев МДП-1800, скоростные отвалы	руб./1час	229,67
124	Подметально-уборочные машины Джонстон-600, ИВЕКО	руб./1час	284,60
125	Илососы	руб./1час	396,24
126	Акваджет, автокраны	руб./1час	393,32
127	Автомобили для ремонта дорог	руб./1час	232,59
128	Автовышки	руб./1час	233,33
129	Автопогрузчик УК-25 (Газ-52)	руб./1час	211,35
130	Бульдозеры Б-170 М, Т-170-1, ДЭТ-250, тракторные тягачи Т-150, К-701, автогрейдеры ДЗ-122 Б.7, ДЗ-122 А, А-120.1, асфальтоукладчики, катки дизельные ДУ-47, ДУ-63 ДМ, ДУ-98-РС, экскаватор ЕК-12-00 (0,65м3)	руб./1час	224,32
131	Бульдозер ДЗ-42 (ДТ-75),тракторные тягачи Т-16А, МТЗ-80, уборочные машины, снегопогрузчик, тракторные погрузчики МКСМ-1000, JCB-180HF, ТО-30, ТО-18, 18 Б.3, Амкодор-333В, МТЗ-82.1, компрессорные станции, каток дизельный RV-1.5-DD-01, экскаватор ЭО-2621 (0,25м3), ЮМЗ-6Л, катки бензиновые ДУ-108-1 (HONDA GX 390), буровая машина БМ-205 Б, фреза дорожная МТЗ-82, JCB-180-HF	руб./1час	206,00
132	Автогрейдер ДЗ-98, 98 В	руб./1час	268,27
133	Тракторные погрузчики К-701, К-700 А, Т-150 А	руб./1час	246,31
134	Сварочный агрегат САГ	руб./1час	206,14
135	Газонокосилки, ручной механизированный инструмент для зеленого и дорожного строительства (мотокультиватор, кусторез, триммер 343 R, распылитель SH-85 (пылесос)	руб./1час	175,99
136	ГАЗ-330232	руб./1час	578,69
137	УАЗ-3303, ГАЗ-33022, 330230	руб./1час	507,21
138	ЗИЛ-472120/433362 (фургон)	руб./1час	780,26
139	ЗИЛ-431412	руб./1час	719,64
140	Специальная УАЗ-3909,390992 (фургон)	руб./1час	495,15
141	ГАЗ-3307	руб./1час	610,10
142	ГАЗ-5312 АГМ	руб./1час	619,00
143	3009 DO	руб./1час	618,08
144	Чайка-сервис 2784 FE	руб./1час	736,22
145	ЗИЛ-4505 , 4502, 4503	руб./1час	798,17
146	ЗИЛ-45085	руб./1час	797,31
147	КАМАЗ-55102(7тн)	руб./1час	801,51
148	3518 АМУР-531310	руб./1час	871,97
149	HOWO ZZ3327N3247C	руб./1час	1 351,63
150	УРАЛ-5557-31	руб./1час	1 096,58
151	КАМАЗ-55111	руб./1час	900,18
152	Седельный тягач КАМАЗ-5410	руб./1час	659,68
153	Седельный тягач КАМАЗ-5410 с тралом	руб./1час	895,57
154	Седельный тягач SINOTRUK	руб./1час	1 572,43
155	Седельный тягач SINOTRUK с тралом	руб./1час	2 182,89
156	КО-713 (ЗИЛ-431412)	руб./1час	800,98
157	КО-806 (КАМАЗ-4925)	руб./1час	722,15
158	ЭД-403 (ЗИЛ-133 ГЯ)	руб./1час	775,52
159	ЗИЛ-130	руб./1час	784,54
160	КО-713 (ЗИЛ-433362) - полив	руб./1час	853,04
161	-мойка	руб./1час	841,67
162	-посыпка	руб./1час	900,30
163	-сгребание	руб./1час	824,89
164	-сгребание с подметанием	руб./1час	779,69
165	-полив, мойка	руб./1час	847,14
166	КО-806-20 (МАЗ 533702 - 240) - полив	руб./1час	816,46
167	-мойка	руб./1час	816,46
168	-посыпка	руб./1час	869,53
169	-сгребание	руб./1час	832,59
170	-подметание	руб./1час	759,48
171	-сгребание с подметанием	руб./1час	794,05
172	-полив, мойка	руб./1час	816,46
173	КО-806-20 (МАЗ 5337 А-2) - полив	руб./1час	920,97
174	-мойка	руб./1час	920,97
175	-посыпка	руб./1час	981,29
176	-сгребание	руб./1час	915,67
177	-подметание	руб./1час	853,66
178	-сгребание с подметанием	руб./1час	877,49
179	-полив, мойка	руб./1час	920,97
180	КО-823 (КАМАЗ 53215 -15) - полив	руб./1час	902,29
181	-мойка	руб./1час	902,29
182	-посыпка	руб./1час	974,89
183	-сгребание	руб./1час	1 045,15
184	-подметание	руб./1час	843,82
185	-сгребание с подметанием	руб./1час	991,99
186	-полив, мойка	руб./1час	902,29

187	МД-532, КМД-651 (КАМАЗ-65115) - полив	руб./1час	1 065,01
188	-мойка	руб./1час	1 058,75
189	-посыпка	руб./1час	1 124,69
190	-сгребание	руб./1час	1 221,13
191	-подметание	руб./1час	1 028,51
192	-сгребание с подметанием	руб./1час	1 164,67
193	-полив, мойка	руб./1час	1 058,75
194	ЭД-403Д (ЗИЛ-508) -полив	руб./1час	823,32
195	-мойка	руб./1час	811,97
196	-посыпка	руб./1час	870,59
197	-сгребание	руб./1час	795,18
198	-сгребание с подметанием	руб./1час	749,98
199	-полив, мойка	руб./1час	817,43
200	Джонстон-600	руб./1час	1 397,61
201	ИВЕКО	руб./1час	2 525,06
202	Топливозаправщик ТЗ – 4612 (ЗИЛ -130)	руб./1час	721,02
203	Топливозаправщик МАЗ-5959	руб./1час	873,94
204	Илосос КО-5103 (ЗИЛ-431410)	руб./1час	1 051,93
205	Илосос КО-507А (КАМАЗ -5320)	руб./1час	1 509,45
206	Акваджет КО -512 (КАМАЗ)	руб./1час	1 436,06
207	ЭД 105.1 (КАМАЗ)	руб./1час	1 496,84
208	РД - 927 (КАМАЗ-65115-62)	руб./1час	1 903,64
209	Автовышка АГП-2204 (ЗИЛ-431412)	руб./1час	803,89
210	Автовышка АП-18-09 (ГАЗ-3309)	руб./1час	745,21
211	Автокран КС-3574 (УРАЛ-5557)	руб./1час	987,34
212	Автокран КС-35773 (МАЗ-53376912)	руб./1час	960,59
213	Автокран СИНЕГОРЕЦ КАМАЗ-53229 С 59802В	руб./1час	1 124,66
214	Снегоочиститель Д-902 (УРАЛ-375Е)	руб./1час	3 089,10
215	Шнекоротор ДЭ-210 Б-1 (ЗИЛ-131-13)	руб./1час	2 118,59
216	Мусоровоз КО-449-10 (ЗИЛ-433362)	руб./1час	811,90
217	Автогудронатор ДС-39Г (ГАЗ-3309)	руб./1час	1 009,68
218	Автопогрузчик УК-25 (Газ-52)	руб./1час	751,64
219	Разметочная машина Виннер (Газ-3302)	руб./1час	1 039,43
220	Автоэвакуатор 2784 KJ	руб./1час	996.27
221	Маш.для пересадки деревьев МДП-1800	руб./1час	1 920,32
222	Скоростной отвал МДП-1800 (КАМАЗ)	руб./1час	3 316,34
223	Скоростной отвал КАМАЗ-55111	руб./1час	1 716,75
224	Б-170 М.01	руб./1час	937,40
225	Т-170-1	руб./1час	955,66
226	ДЗ-42 (ДТ-75)	руб./1час	624,81
227	ДЭТ-250	руб./1час	3 857,63
228	Т-16А	руб./1час	313,12
229	МТЗ-80	руб./1час	582,12
230	Т-150	руб./1час	914,88
231	К-701	руб./1час	1 311,64
232	КО-707 (МТЗ-82)	руб./1час	579,01
233	Трактор Беларус -82, МТЗ-82, МКУ-1	руб./1час	625,80
234	Трактор Беларус-892	руб./1час	695,91
235	ТО-30-69	руб./1час	382,94
236	ФРС ЭО – 2621 В3 (МТЗ -82)	руб./1час	659,92
237	ПУ «Пума» (к МКУ-1)	руб./1час	986,03
238	ПУ «Пума» (к Беларус-892)	руб./1час	1 030,68
239	КО-206	руб./1час	592,00
240	ДЗ-122 Б.7, ДЗ-122 А	руб./1час	1 224,82
241	А-120.1	руб./1час	1 190,90
242	ДЗ-98, 98 В	руб./1час	1 592,00
243	МКСМ-1000	руб./1час	643,36
244	JCB-180HF	руб./1час	726,55
245	ТО-30	руб./1час	555,87
246	ТО-18, 18 Б.3, Амкодор-333В	руб./1час	955,42
247	К-701	руб./1час	1 325,43
248	К-700 А	руб./1час	1 099,08
249	Т-150 А	руб./1час	902,00
250	МТЗ-82.1	руб./1час	586,87
251	ПР-10/8 М	руб./1час	908,07
252	КВ-5/10 П	руб./1час	551,35
253	ПКСД-5,25Д	руб./1час	668,98
254	ДС-191	руб./1час	1 321,32
255	ДС-143	руб./1час	737,88
256	Титан-225	руб./1час	1 130,47
257	ДУ-47	руб./1час	459,32
258	ДУ- 63 ДМ	руб./1час	855,39
259	Каток RV-1.5-DD-01	руб./1час	503,68
260	ДУ-98-РС	руб./1час	900,64
261	Экскаватор ЭО-2621 (0,25м3), ЮМЗ-6КЛ	руб./1час	481,73
262	Экскаватор ЕК-12-00 (0,65м3)	руб./1час	1 164,11
263	Катки бензиновые ДУ-108-1 (HONDA GX 390)	руб./1час	447,71
264	Буровая машина БМ -205 Б	руб./1час	586,59
265	Сварочный агрегат САГ	руб./1час	340,25
266	Газонокосилка TURBO - 4	руб./1час	627,41
267	Газонокосилка PG-300	руб./1час	620,67
268	МТЗ-82 (10-86)	руб./1час	896,18
269	JCB-180HF	руб./1час	1 189,98
270	Мотокультиватор «ТАРПАН» 36525	руб./1час	236,14
271	Кусторез «325 НД 60» (бензоножницы)	руб./1час	215,54
272	Триммер 343 R	руб./1час	244,57
273	Распылитель SH-85 (пылесос)	руб./1час	209,13
274	Бензопила Хускварна 365 SP	руб./1час	236,29
Текущий ямочный ремонт			
275	Ремонт асфальтобетонного покрытия при толщине до 30 мм площадью ремонта до 5 м2 (асфальтобетонная смесь марки I, тип Б)	руб./1м2	525,57
276	Ремонт асфальтобетонного покрытия при толщине до 30 мм площадью ремонта до 25 м2 (асфальтобетонная смесь марки I, тип Б)	руб./1м2	452,58
277	Ремонт асфальтобетонного покрытия при толщине до 40 мм площадью ремонта до 5 м2 (асфальтобетонная смесь марки I, тип Б)	руб./1м2	689,88
278	Ремонт асфальтобетонного покрытия при толщине до 40 мм площадью ремонта до 25 м2 (асфальтобетонная смесь марки I, тип Б)	руб./1м2	592,55
279	Ремонт асфальтобетонного покрытия при толщине до 50 мм площадью ремонта до 5 м2 (асфальтобетонная смесь марки I, тип Б)	руб./1м2	854,53
280	Ремонт асфальтобетонного покрытия при толщине до 50 мм площадью ремонта до 25 м2 (асфальтобетонная смесь марки I, тип Б)	руб./1м2	732,86
281	Ремонт асфальтобетонного покрытия при толщине до 60 мм площадью ремонта до 5 м2 (асфальтобетонная смесь марки I, тип Б)	руб./1м2	987,38
282	Ремонт асфальтобетонного покрытия при толщине до 60 мм площадью ремонта до 25 м2 (асфальтобетонная смесь марки I, тип Б)	руб./1м2	849,71
283	Ремонт асфальтобетонного покрытия при толщине до 70 мм площадью ремонта до 5 м2 (асфальтобетонная смесь марки I, тип Б)	руб./1м2	1 147,65
284	Ремонт асфальтобетонного покрытия при толщине до 70 мм площадью ремонта до 25 м2 (асфальтобетонная смесь марки I, тип Б)	руб./1м2	987,04
285	Ямочный ремонт 1 м2 асфальтобетонного покрытия (без разборки старого) фрезерованным асфальтом	руб./1м2	65,43
286	Устройство щебеночного основания (со стоимостью материалов)	руб./1м3	1 477,19
287	Заделка трещин вручную битумом	руб./1м.п.	49,85
Текущее содержание городских мостов и путепроводов			
288	Ремонт бетонных ограждений и перил мостов (поврежденной штукатурки)	руб./1 м2	1 330,73
289	Побелка железобетонного ограждения мостов с удалением загрязнений	руб./1 м2	30,22
290	Окраска железобетонного ограждения мостов с удалением загрязнений	руб./1 м2	65,65
291	Очистка от ржавчины поверхности металлических перил щеткой	руб./1 м перил	32,43
292	Окраска ранее окрашенных дорожных барьерных ограждений за 1 раз	руб./1 м2	66,72
293	Окраска ранее окрашенных металлических решетчатых ограждений моста за 1 раз	руб./1 м2	265,68
294	Заделка температурных швов в асфальтобетонном покрытии битумом вручную	руб./1 м	43,65
295	Заделка деформационных швов сопряжения пролетных строений мостов	руб./1 м	1 650,22
296	Ремонт металлических ограждений средний (без стоимости материалов)	руб./1 м2	3 511,64
297	Ремонт металлических решетчатых ограждений средний (со стоимостью материалов)	руб./1 м2	5 656,07
298	Ремонт дорожных металлических ограждений средний (со стоимостью материалов)	руб./1 м.п.	4 031,71
299	Ремонт тротуара из тротуарной плитки (без стоимости тротуарной плитки)	руб./1 м2	321,41
300	Очистка дорог (тротуара) от снега вручную	руб./1 м2	3,92
301	Очистка поверхностей от грязи вручную	руб./1 м2	3,72
302	Восстановление призмы моста скальным грунтом с его доставкой	руб./1 м2	131,80
303	Ремонт ограждения лестничных сходов	руб./1 м.п.	1 457,60
304	Антикоррозийная обработка железобетонных конструкций	руб./1 м2	583,48
305	Установка стальных сварных перил	руб./1 кг	104,11
306	Укрепление призмы моста скальным грунтом с его доставкой	руб./1 м3	619,55
307	Ремонт асфальтобетонного покрытия при толщине до 40 мм площадью ремонта до 5 м2 (асфальтобетонная смесь марки I, тип Б)	руб./1м2	689,88
308	Вырезка сплошной поросли (твердолиственных и мягколиственных пород)	руб./100 м2	983,61
Содержание ливневой канализации			
309	Промывка трубопроводов поливомоечной машиной с откачкой воды вакуумной машиной, диаметром труб 150-250 мм	руб./м	611,69
310	Промывка трубопроводов поливомоечной машиной с откачкой воды вакуумной машиной, диаметром трубы 400 мм	руб./м	979,74
311	Промывка трубопроводов поливомоечной машиной с откачкой воды вакуумной машиной, диаметром трубы 500 мм	руб./м	1 203,89
312	Промывка трубопроводов поливомоечной машиной с откачкой воды вакуумной машиной, диаметром трубы 600 мм	руб./м	1 365,13
313	Промывка трубопроводов поливомоечной машиной с откачкой воды вакуумной машиной, диаметром трубы 800 мм	руб./м	1 870,15
314	Промывка водопропускных труб горячей водой	руб./1 м.п.	2 255,51
315	Очистка дождеприемных колодцев вручную со спуском в колодец	руб./м3	3 033,57
316	Очистка продольных канав от ила и грязи вручную	руб./м	197,31
317	Очистка канав от льда и снега	руб./1м3	214,39
318	Очистка русла от льда и снега с применением компрессора	руб./1м3	106,21
319	Очистка русла от льда и снега с применением гидромолота	руб./1м3	71,44
320	Очистка русла от льда и снега экскаватором с вывозом	руб./1м3	165,16
321	Очистка железобетонных сборных каналов (лотков) глубиной не менее 0,5 м	руб./м3	1 194,20
322	Устройство дождеприемного колодца (без стоимости основного материала)	руб./1м3	10 290,83
323	Устройство железобетонного колодца (без стоимости люка)	руб./1м3	21 263,57
324	Устройство основания под трубопроводы	руб./м3	1 489,52
325	Устройство железобетонных канав (лотков) без стоимости основного материала	руб./1м	1 204,15
326	Замена трубопроводов из железобетонных труб диаметром 600 мм (без стоимости материала)	руб./м	938,94
327	Замена трубопроводов из железобетонных труб диаметром 600 мм (со стоимостью материала)	руб./м	4 007,81
328	Замена люков чугунных (с решеткой для дождеприемного колодца ЛР) на автомобильном проезде	руб./шт.	10 269,37
329	Установка чугунной крышки люка с доставкой до объекта (без стоимости материалов)	руб./шт.	755,01
330	Установка чугунной крышки люка с доставкой до объекта (со стоимостью материала)	руб./шт.	9 039,45
331	Ремонт щелевиков со стоимостью материала	руб./1м2	1 877,84
332	Ремонт колодцев на автомобильном проезде с заменой плиты ПП-10-2 смотровых дождеприемных колодцев без замены люка	руб./1 шт.	4 525,85
333	Ремонт смотровых и дождеприемных колодцев на автомобильном проезде	руб./шт.	5 168,86
334	Ремонт горловин кирпичной кладки смотровых и дождеприемных водосточных колодцев	руб./1м3	10 808,34
335	Разборка железобетонного смотрового или дождеприёмного колодца	руб./1м3	4 569,52
336	Разработка грунта с вывозом до 12 км	руб./м3	195,59
337	Разработка грунта в траншеях в отвал	руб./м3	35,70
338	Засыпка траншеи	руб./м3	8,82
339	Седельный тягач КАМАЗ-5410 с тралом	руб./1час	895,57
340	Т-170-1	руб./1час	955,66
341	Б-170 М.01	руб./1час	937,40
342	МТЗ-80	руб./1час	582,12
343	Т-150	руб./1час	914,88
344	ДЗ-122 Б.7, ДЗ-122 А	руб./1час	1 224,82
345	К-701	руб./1час	1 325,43
346	КВ-5/10 П	руб./1час	551,35
347	Экскаватор ЭО-2621 (0,25м3), ЮМЗ-6КЛ	руб./1час	481,73
348	Экскаватор ЕК-12-00 (0,65м3)	руб./1час	1
Отсыпка поселковых дорог			
349	Отсыпка дорог без стоимости материалов (фрезерованным асфальтом со склада) толщ. 10 см	руб./1м2	75,17
350	Отсыпка дорог без стоимости материалов (скальным грунтом) толщ. 15см на 1 м2 с устройством дорожного корыта	руб./1м2	140,94
351	Отсыпка дорог без стоимости материалов (скальным грунтом) толщ. 40см на 1 м2 с устройством дорожного корыта	руб./ 1м2	369,90
352	Отсыпка дорог без стоимости материалов (фрезерованным асфальтом) толщ. 10см	руб./ 1м2	37,00
353	Поднятие горловин колодцев (не на проезжей части)	руб./1 шт	2 950,79

Начальник УКСиБ Д. Н. ТЕРЕНТЬЕВ

Приложение № 2
к постановлению
администрации
города Магнитогорска
от 24.12.2014 №18836-П

НОРМАТИВНЫЕ ЗАТРАТЫ

на оказание муниципальных услуг (выполнение работ) по текущему содержанию памятников истории и культуры г. Магнитогорска на 2015 год

№ п/п	Наименование работ	Единица измерения	Стоимость по видам, руб.
1	Ремонт и восстановление герметизации швов мастикой в гранитных панелях (в т.ч. стоимость мастики)	руб./ м	240,56
2	Ремонт штукатурки гладких фасадов по камню и бетону с земли и лесов цементно-известковым раствором площадью отдельных мест до 5 м2 толщиной слоя до 20 мм	руб./ м2	557,17
3	Ремонт кирпичной кладки (со стоимостью материала)	руб./ 1 м3	14 097,85
4	Окрашивание поверхностей стен водно-дисперсионными составами, ранее окрашенных водно-дисперсионной краской с ее расчисткой до 35 %	руб./ м2	65,39
5	Окраска масляными составами ранее окрашенных больших металлических поверхностей (кроме крыш) за 2 раза	руб./ м2	63,01
6	Окраска масляными составами ранее окрашенных ребристых поверхностей за 2 раза	руб./ м2	199,35
7	Улучшенная масляная окраска ранее окрашенных фасадов с расчисткой старой краски до 35% с земли и лесов	руб./ м2	146,35
8	Восстановление мраморных плит на памятниках и каменных ограждениях мест установки памятников с использованием плиточного клея (без стоимости плит)	руб./ 1 м2	764,94
9	Восстановление мраморных плит на памятниках и каменных ограждениях мест установки памятников с использованием цементного раствора (без стоимости плит)	руб./ 1 м2	1 778,51
10	Восстановление мраморных плит на памятниках и каменных ограждениях с использованием цементного раствора (со стоимостью плит)	руб./ 1м2	2 990,25
11	Восстановление гранитных плит на памятниках и каменных ограждениях мест установки памятников с использованием цементного раствора (со стоимостью материала)	руб./ 1м2	4 010,68
12	Мытье памятников вручную	руб./ м2	12,26
13	Снятие надписей на памятниках и других местах с использованием растворителя	руб./ 1 м2	30,49
14	Очистка поверхностей от мусора вручную	руб./ м2	2,01
15	Очистка дорог (тротуара) от снега вручную	руб./1 м2	3,92
16	Уборка мусора и опавших листьев при засоренности средней	руб./100 м2	763,78
17	Установка стальных сварных перил (1кг)	руб./1 кг	104,11
18	1 час работы сторожа	руб./1 час	95,22
19	Содержание «тревожной кнопки» (памятник-монумент «Тыл-Фронту») в месяц	руб./шт.	1 591,49

Начальник УКСиБ Д. Н. ТЕРЕНТЬЕВ

Приложение № 3
к постановлению
администрации
города Магнитогорска
от 24.12.2014 № 18836-П

НОРМАТИВНЫЕ ЗАТРАТЫ

на оказание муниципальных услуг (выполнение работ) по текущему содержанию городских пляжей г. Магнитогорска на 2015 год

№ п/п	Наименование работ	Единица измерения	Стоимость по видам работ, руб.
1	Планировка площадей механизировано	руб./м2	0,38
2	Отсыпка пляжа природным песком (со стоимостью песка)	руб./1м3	593,46
3	Отсыпка пляжа природным песком (без стоимости песка)	руб./1м3	230,27
4	Окраска известковыми составами ранее окрашенных поверхностей по штукатурке	руб./1 м2	48,66
5	Окраска масляными составами навесов, грибков, кабинок туалетов, окрашенных металлических элементов	руб./1м2	48,82
6	Простая масляная окраска деревянных туалетов	руб./1м2	33,84
7	Ремонт штукатурки гладких фасадов по камню и бетону с земли и лесов цементно-известковым раствором площадью отдельных мест до 5 м2 толщиной слоя до 20 мм	руб./ м2	557,17
8	Ремонт деревянных скамеек под навесами и деревянных дверей на туалеты	руб./1м2	338,71
9	Ремонт металлических ограждений средний (без стоимости материалов)	руб./1 м2	3 511,64
10	Ремонт металлических решетчатых ограждений средний (со стоимостью материалов)	руб./1 м2	5 656,07
11	Перевозка деревянных информационных стендов-плакатов	руб./5 стендов	12,51
12	Установка деревянных информационных стендов-плакатов	руб./1шт.	77,92
13	Вырезка поросли у деревьев твердолиственных пород	руб./100 дер.	1 500,30
14	Вырезка сплошной поросли (твердолиственных и мягколиственных пород)	руб./100 м2	983,61
15	Установка урны без стоимости материала	руб./1 урна	709,88
16	Погрузка и вывоз мусора	руб./1 т	152,09
17	Уборка газонов от случайного мусора	руб./100 м2	27,18
18	Установка границ заплыва линией поплавков на городских пляжах (без стоимости поплавков)	руб./м/п	80,77
19	Снятие границ заплыва линией поплавков на городских пляжах	руб./м/п	56,44
20	Установка границ заплыва линией буйковых ограждений на городских пляжах (без стоимости буйковых ограждений)	руб./шт.	886,16
21	Установка границ заплыва линией буйковых ограждений на городских пляжах (со стоимостью буйковых ограждений)	руб./шт.	4 120,99
22	Снятие границ заплыва линией буйковых ограждений на городских пляжах	руб./шт.	213,52
23	Содержание тревожной кнопки на 1 пляже в месяц	руб./1 пляж	2 767,80
24	1 час работы матроса-спасателя	руб./1 час	165,97
25	1 час работы медицинской сестры	руб./1 час	165,97
26	Обследование и очистка дна акватории пляжа	руб./м2	21,04
27	Акарицидная обработка территории пляжа (без учета транспортных расходов)	руб./га	4587,41
28	Бактериологические и паразитологические исследования почвы	руб./1 комплексный анализ	3 658,31
29	Бактериологические и паразитологические исследования воды	руб./1 комплексный анализ	38 991,99
30	Низковольтное испытание оборудования	шт.	14 336,97
31	Обеспечение городских пляжей медикаментами и мед. оборудованием	руб./1 комплект/1 пляж	8 630,93

Начальник УКСиБ Д. Н. ТЕРЕНТЬЕВ

Приложение № 4
к постановлению
администрации
города Магнитогорска
от 24.12.2014 № 18836-П

НОРМАТИВНЫЕ ЗАТРАТЫ

на оказание муниципальных услуг (выполнение работ) по содержанию зеленых насаждений;

содержанию скверов; текущему содержанию городских лесов; устройству и содержанию цветочных клумб; текущему содержанию городских фонтанов; подготовке мест проведения общегородских мероприятий г. Магнитогорска на 2015год.

№ п/п	Наименование работ	Ед. изм.	Стоимость по видам работ, руб.
Содержание зеленых насаждений; содержание скверов			
1	Вырезка поросли у деревьев мягколиственных пород	руб./100 дер.	9 121,46
2	Вырезка поросли у деревьев твёрдолиственных пород	руб./100 дер.	1 500,3
3	Обрезка деревьев под естественный вид (ручная)	руб./1 дер.	457,65
4	Выполнение работ по омолаживающей обрезке деревьев (с применением бензоинструмента) до 20 скелетных ветвей	руб./1 дер.	2 021,96
5	Формовочная обрезка деревьев (с применением бензоинструмента)	руб./1 дер.	3 338,18
6	Санитарная обрезка деревьев с автовышки (с применением бензоинструмента)	руб./1 дер.	833,76
7	Обрезка крон деревьев под естественный вид (с применением бензоинструмента)	руб./1 дер.	1 012,27
8	Валка деревьев с применением автогидроподъёмника без корчевки пня твёрдолиственных (кроме породы тополь) при диаметре ствола: до 36 см.	руб./1 м3	2 721,04
9	Валка деревьев с применением автогидроподъёмника без корчёвки пня породы тополь при диаметре ствола: до 100 см.	руб./1 м3	848,26
10	Заготовка посадочного материала для озеленения территорий муниципальных учреждений (дерево)	руб./1 шт.	457,06
11	Подготовка посадочных мест для посадки деревьев (с комом земли 0,5х0,4м)	руб./1 шт	465,53
12	Посадка деревьев (без стоимости посадочного материала)	руб./1 дер.	2 530,64
13	Полив деревьев	руб./1 дер.	10,12
14	Комплексная расценка по содержанию деревьев и кустарников на ул.Полевой, 85 в летний период	руб./1м2	5,658
15	Комплексная расценка по содержанию деревьев и кустарников на ул.Полевой, 85 в зимний период	руб./1м2	1,198
16	Вырезка сплошной поросли (твердолиственных и мягколиственных пород)	руб./100 м2	983,61
17	Стрижка живых изгородей механизированным способом мягколиственных, твердолиственных	руб./100 м2	1 912,17
18	Прочистка живой изгороди твердолиственных пород (однократно)	руб./100 кустов	490,55
19	Омоложение живой изгороди до 70% побегов (с применением бензоинструмента)	руб./100 м	4 409,05
20	Заготовка посадочного материала для озеленения территорий муниципальных учреждений (кустарник)	руб./50 шт.	814,19
21	Посадка двухрядной живой изгороди (без стоимости посадочного материала)	руб./1 м	681,48
22	Полив живой изгороди	руб./1 м2	8,43
23	Механизированная косьба газонов леской	руб./100 м2	401,67
24	Механизированная косьба газонов ножом	руб./100 м2	397,45
25	Выкашивание газонов газонокосилкой	руб./100 м2	407,80
26	Механизированная косьба газонов многофункциональной косилкой (TURBO 4, PG-300)	руб./100 м2	290,41
27	Косьба газонов с применением тракторной косилки	руб./100 м2	314,40
28	Прополка газона	руб./100 м2	512,78
29	Обработка газонов гербицидами с применением ранцевого опрыскивателя	руб./100 м2	190,15
30	Подкормка газона минеральными удобрениями	руб./100 м2	1 456,91
31	Устройство газона (без внесения растительной земли)	руб./1 м2	92,26
32	Полив газона и цветника	руб./1 м2	3,38
33	Уборка газонов и ООТ от случайного мусора	руб./100 м2	27,18
34	Ремонт металлических элементов садово-парковых диванов электросваркой	руб./1 шт.	265,30
35	Ремонт садово-парковых диванов элементами бруса	руб./1 м2	305,29
36	Ремонт деревянного детского оборудования элементами из досок	руб./1 м2	211,10
37	Ремонт металлического детского оборудования (без стоимости материала)	руб./1 м2	506,20
38	Ремонт штукатурки гладких фасадов по камню и бетону с земли и лесов цементно-известковым раствором площадью отдельных мест до 5 м2 толщиной слоя до 20 мм	руб./ м2	557,17
39	Окраска стальных урн	руб./1 м2	51,28
40	Окрашивание садово-парковых диванов (без шпатлевания)	руб./1 м2	33,83
41	Масляная окраска поверхностей детского оборудования по штукатурке	руб./1 м2	67,95
42	Масляная окраска деревянного детского оборудования	руб./1 м2	47,97
43	Масляная окраска металлических поверхностей детского оборудования	руб./1 м2	147,96
44	Окраска масляными составами ранее окрашенных ребристых поверхностей за 2 раза	руб./м2	199,35
45	Окраска известковыми составами ранее окрашенных поверхностей по штукатурке	руб./м2	48,66
46	Демонтаж рекламных конструкций	руб./1тн	6 404,08
47	Установка урны без стоимости материала	руб./ 1 урна	709,88
48	Очистка садово-парковых диванов от снега и мусора вручную	руб./10 шт.	97,08
49	Очистка асфальтовых дорожек от снега ручная	руб./100 м2	376,85
50	Очистка асфальтовых дорожек от снега толщиной слоя до 10 см щеточными снегоочистителями на базе трактора	руб./100 м2	275,36
51	Подметание асфальтовых дорожек	руб./100 м2	77,15
52	Подметание асфальтовых дорожек (с применение бензоинструмента)	руб./100 м2	66,18
53	Посыпание дорожек песком	руб./100 м2	401,67
54	Уборка мусора и опавших листьев при засоренности: сильной	руб./100 м2	1 162,91
55	Уборка мусора и опавших листьев при засоренности: средней	руб./100 м2	763,78
56	Сбор мусора из садово-парковых урн	руб./100 урн	2 169,76
57	Сбор мусора из урн на остановочных комплексах и дорогах	руб./100 урн	2 120,26
58	Погрузка снега снегопогрузчиком	руб./1м3	160,36
59	Погрузка материалов, мусора, снега	руб./м3	43,45
60	Транспортировка материалов, мусора, снега	руб./км	64,42
61	Джонстон-600	руб./1час	1 397,61
Текущее содержание городских лесов			
62	Корчёвка деревьев в грунтах естественного залегания корчевателями-собирателями с трактором 79 (108) кВТ (л.с.) с трелевкой до 100 м, диаметр деревьев до 16 см	руб./1 дерево	58,57
63	Дискование земель старопахотных на почвах тяжелых	руб./1 га	485,97
64	Маркировка площади	руб./1 га	2 259,87
65	Нарезка борозд на вырубках при количестве на 1га пней: свыше 300 до 800 шт	руб./ 1км нарезки	432,18
66	Установка щита (в т.ч. стоимость материала)	руб./1шт.	1 202,59
67	Ручная посадка сеянцев в борозды (со стоимостью материала)	руб./1000 шт.	12 093,09
68	1 час содержания лесной охраны	руб./1 час	154,10
69	Поливомоечные машины	руб./час	229,67
70	Бульдозер ДТ-75	руб./час	206,00
Устройство и содержание цветочных клумб			
71	Полив газона и цветника	руб./1 м2	3,38
72	Устройство газона (без внесения растительной земли)	руб./1 м2	92,26
73	Уход за цветочными клумбами	руб./100м2	2 105,19
74	Внесение сухих удобрений в почву минеральных	руб./100м2	1 506,28
75	Внесение сухих удобрений в почву органических	руб./100м2	2 401,75
76	Оформление цветочных клумб (летние-52шт./1м2)	руб./100 м2	14 895,88
77	Оформление цветочных клумб (ковровые-84шт./1м2)	руб./100 м2	11 385,78
78	Стрижка каймы вокруг цветника	руб./1 м2	35,65
79	Очистка цветников от стеблей старых растений	руб./100 м2	371,91
80	Средневзвешенная стоимость рассады	руб./шт.	29,03
Текущее содержание городских фонтанов			
	Подготовка фонтана к сезону руб.	Текущее содержание час/руб.	Консервация фонтана руб.
81	Фонтан на пл. «Народных гуляний»	1 118 067,05	3 372,71
82	Фонтан в сквере «Димитрова»	25 092,59	103,02
83	Фонтан у дома Советов (пл. Торжеств)	391 324,44	2 038,67
84	Фонтан в сквере «Мира»	34 265,28	122,78
85	Фонтан в сквере «Металлургов» (овальный)	483 164,33	803,99
86	Фонтан у театра Пушкина	33 655,25	233,23
87	Фонтан в сквере «Металлургов» от ул. Горького до ул. Куйбышева (круглый)	38 035,54	964,39
88	Фонтан в сквере «Металлургов» от пр. Ленина до ул. Горького («Арбат»)	29 931,83	44,71
89	Фонтан в сквере «им. Орджоникидзе»	56 176,50	705,76
90	Фонтан в сквере «им. Чапаева»	14 998,30	140,54
91	Фонтан у центрального стадиона напротив театра Пушкина (сквер «Стелла»)	7 178,02	87,10
92	Фонтан «Каскад»	18 139,25	509,11
Подготовка мест проведения общегородских мероприятий			
93	Масляная окраска стальных конструкций сцены за 2 раза.	руб./1м2	189,01
94	Ремонт покрытия сцены (деревянной)	руб./1м2	437,02
95	Ремонт металлических конструкций сцены (со стоимостью материала)	руб./1м2	2 675,21
96	Ремонт металлических конструкций сцены (без стоимости материала)	руб./ м2	2 510,22
97	Замена покрытия сцены (деревянной)	руб./ 1 секция	27 103,31
98	Сбор мусора из садово-парковых урн	руб./100 урн	2 169,76
99	Перевозка и монтаж новогодней елки	руб./1 шт.	180 784,12
100	Перевозка и демонтаж новогодней елки	руб./1 шт.	115 107,53
101	Монтаж и демонтаж флагов на флагштоке с автовышки без стоимости флага	руб./1 шт.	973,15
102	Монтаж и демонтаж флагов на флагштоке с автовышки (в т.ч. стоимость материала)	руб./1 шт.	3 767,69
103	Предоставление услуг транспортировки, установки биотуалетов	руб./1 шт.	1 250,72
104	Предоставление услуг на содержание биотуалетов	руб./1 шт.	1 167,31
105	Транспортировка и установка скамьи (без стоимости материала)	руб./шт.	828,05
106	Перевозка, монтаж и демонтаж ограждения в количестве от 1-50 звеньев	руб./1 звено ограждения	388,98
107	Перевозка, монтаж и демонтаж сцен	руб./1 шт.	14 431,79
108	Окраска ранее окрашенных металлических ограждений за 2 раза	руб./1 м2	192,81
109	Окрашивание садово-парковых диванов (без шпатлевания)	руб./1 м2	33,83
110	Уборка газонов от случайного мусора	руб./100 м2	27,18
111	Автоэвакуатор 2784 KJ	руб./1час	996,27

Начальник УКСиБ Д. Н. ТЕРЕНТЬЕВ

АДМИНИСТРАЦИЯ ГОРОДА МАГНИТОГОРСКА
ЧЕЛЯБИНСКОЙ ОБЛАСТИ
ПОСТАНОВЛЕНИЕ

24.12.2014 **№18837-П**

О признании утратившими силу некоторых постановлений администрации города

Руководствуясь Уставом города Магнитогорска,

ПОСТАНОВЛЯЮ:

1. Признать утратившими силу постановления администрации города:

1) от 26.12.2013 № 17906-П «Об утверждении нормативных затрат на оказание муниципальных услуг (выполнение работ) в сфере благоустройства и озеленения территории городского округа и нормативных затрат на содержание имущества муниципального бюджетного учреждения «Дорожное специализированное учреждение города Магнитогорска» на 2014 год»;

2) от 11.02.2014 № 2022-П «О внесении изменений в постановление администрации города от 26.12.2013 № 17906-П»;

3) от 28.03.2014 № 4144-П «О внесении изменений в постановление администрации города от 26.12.2013 № 17906-П»;

4) от 21.05.2014 № 6781-П «О внесении изменений в постановление администрации города от 26.12.2013 № 17906-П»;

5) от 27.06.2014 № 8536-П «О внесении изменений в постановление администрации города от 26.12.2013 № 17906-П»;

6) от 01.07.2014 № 8536-П «О внесении изменений в постановление администрации города от 26.12.2013 № 17906-П»;

7) от 14.11.2014 №16158-П «О внесении изменений в постановление администрации города от 26.12.2013 № 17906-П»;

2. Настоящее постановление вступает в силу с 01.01.2015.

3. Службе внешних связей и молодежной политики администрации города (Рязанова О.М.) опубликовать настоящее постановление в средствах массовой информации.

4. Контроль исполнения настоящего постановления возложить на заместителя главы города Грищенко О.В.

Глава города Е. Н. ТЕФТЕЛЕВ

СООБЩЕНИЕ

Администрация города на основании Земельного кодекса РФ и постановления администрации города от 24.12.2014 №18838-П«О предоставлении земельного участка в собственность» сообщает о приеме заявлений для передачи в собственность за плату по рыночной стоимости земельного участка из категории: земли населённых пунктов, площадью 96 кв.м., с кадастровым номером 74:33:0123010:7199, по местоположению: Челябинская область, г. Магнитогорск, по ул. Герцена, в районе жилого дома № 31. Вид разрешённого использования: для целей, не связанных со строительством (торговый павильон).

Рыночная стоимость земельного участка определена в размере 100594 (сто тысяч пятьсот девяносто четыре тысячи) рублей.

Заявления принимаются ежедневно со дня опубликования с 9 ч.00 мин. до 15 ч. 00 мин. по 13.01.2015 в многофункциональных центрах, расположенных по следующим адресам:

МФЦ № 1 – г.Магнитогорск, просп. Карла Маркса, 79;
МФЦ № 2 – г.Магнитогорск, ул. Суворова, 123;
МФЦ № 3 – г.Магнитогорск, проездСиреневый, 16/1;
МФЦ № 4 – г.Магнитогорск, ул.Маяковского, 19/3.

В субботу с 10-00 до 15-00 в Многофункциональном центре, расположенном по адресу: г.Магнитогорск, просп. Карла Маркса,79, либо по почте.

Заявление с комплектом документов направляются по почтовому адресу: 455044, Российская Федерация, Челябинская область, город Магнитогорск, просп. Карла Маркса, д. 79 МАУ «МФЦ». Датой поступления заявления и документов в МАУ «МФЦ» считается дата присвоения входящего регистрационного номера письма секретарем МАУ «МФЦ».

АДМИНИСТРАЦИЯ ГОРОДА МАГНИТОГОРСКА
ЧЕЛЯБИНСКОЙ ОБЛАСТИ
ПОСТАНОВЛЕНИЕ

24.12.2014 **№18839-П**

О внесении изменения в постановление администрации города от 12.12.2013 № 17037-П

В целях планирования затрат бюджета города на транспортное обслуживание населения Магнитогорского городского округа, в соответствии с Бюджетным кодексом Российской Федерации, Федеральным законом «Об общих принципах организации местного самоуправления в Российской Федерации», руководствуясь Уставом города Магнитогорска,

ПОСТАНОВЛЯЮ:

1. Внести в постановление администрации города от 12.12.2013 № 17037-П «Об утверждении норматива возмещения затрат муниципального предприятия «Магнитогорский городской транспорт» на перевозку пассажиров городским электрическим транспортом общего пользования на 2014 год» (далее – постановление) изменение, в пункте 1 постановления слова «декабрь – 25,04254 руб.» заменить словами «декабрь – 25,45442 руб.».

2. Настоящее постановление вступает в силу после официального опубликования и распространяет свое действие на правоотношения, возникшие с 01.12.2014.

3. Службе внешних связей и молодежной политики администрации города (Рязанова О.М.) опубликовать настоящее постановление в средствах массовой информации.

4. Контроль исполнения настоящего постановления возложить на заместителя главы города Грищенко О.В.

Глава города Е. Н. ТЕФТЕЛЕВ

АДМИНИСТРАЦИЯ ГОРОДА МАГНИТОГОРСКА
ЧЕЛЯБИНСКОЙ ОБЛАСТИ
ПОСТАНОВЛЕНИЕ

24.12.2014 **№18840-П**

О внесении изменения в постановление главы города от 24.06.2009 № 5692-П (в редакции постановления администрации города от 13.10.2014 № 14123-П)

В соответствии с Федеральным законом «О развитии малого и среднего предпринимательства в Российской Федерации», Решением Магнитогорского городского Собрания депутатов от 20.12.2011 № 221 «Об утверждении Порядка формирования, ведения, опубликования перечня имущества, находящегося в муниципальной собственности города Магнитогорска, предназначенного для передачи во владение и (или) в пользование субъектам малого и среднего предпринимательства и организациям, образующим инфраструктуру поддержки субъектов малого и среднего предпринимательства», Положением о порядке управления и распоряжения имуществом, находящимся в муниципальной собственности города Магнитогорска, утвержденным Решением Магнитогорского городского Собрания депутатов от 21 декабря 2010 года № 247, руководствуясь Уставом города Магнитогорска,

ПОСТАНОВЛЯЮ:

1. Внести в постановление главы города от 24.06.2009 № 5692-П «Об утверждении перечня имущества, находящегося в муниципальной собственности города Магнитогорска, предназначенного для передачи во владение и (или) в пользование субъектам малого и среднего предпринимательства и организациям, образующим инфраструктуру поддержки субъектов малого и среднего предпринимательства» (в редакции постановления администрации города от 13.10.2014 № 14123-П) изменение, перечень имущества, находящегося в муниципальной собственности города Магнитогорска, предназначенного для передачи во владение и (или) пользование субъектам малого и среднего предпринимательства и организациям, образующим инфраструктуру поддержки субъектов малого и среднего предпринимательства, изложить в новой редакции (приложение).

2. Службе внешних связей и молодежной политики администрации города (Рязанова О.М.) опубликовать настоящее постановление в средствах массовой информации не позднее трех дней со дня принятия.

3. Контроль исполнения настоящего постановления возложить на заместителя главы города Измалкова В.А.

Глава города Е. Н. ТЕФТЕЛЕВ

Приложение
к постановлению
администрации города
от 24.12.2014 № 18840-П

ПЕРЕЧЕНЬ ИМУЩЕСТВА,

находящегося в муниципальной собственности города Магнитогорска, предназначенного для передачи во владение и (или) в пользование субъектам малого и среднего предпринимательства и организациям, образующим инфраструктуру поддержки субъектов малого и среднего предпринимательства

№	Помещение	Площадь аренды (кв.м.)
1	г. Магнитогорск, ул. Ангарская, д. 135, нежилое помещение № 1	171,4
2	г. Магнитогорск, ул. Ангарская, д. 137, нежилое помещение № 9	93,5
3	г. Магнитогорск, ул. Бехтерева, д. 3, нежилое помещение № 2	101,7
4	г. Магнитогорск, ул. Бехтерева, д. 8, нежилое помещение № 1	277,2
5	г. Магнитогорск, ул. Вокзальная, д. 110, нежилое помещение № 1	74,9
6	г. Магнитогорск, ул. Вокзальная, д. 116, нежилое помещение № 1	76,1
7	г. Магнитогорск, ул. Вокзальная, д. 122, нежилое помещение № 1	54,7
8	г. Магнитогорск, ул. Гагарина, д. 24,помещение № 1	131,5
9	г. Магнитогорск, ул. Галиуллина, д. 3, нежилое помещение № 2	278,8
10	г. Магнитогорск, пл. Горького, д. 4, нежилое помещение № 1	80,5
11	г. Магнитогорск, ул. Горького, д. 11, нежилое помещение № 2	52,3
12	г. Магнитогорск, ул. Грязнова, д. 1, нежилое помещение № 6	218,6
13	г. Магнитогорск, ул. Грязнова, д. 7, нежилое помещение № 2,3	93,2
14	г. Магнитогорск, ул. Грязнова, д. 44/4, нежилое помещение № 3 (с номерами на п/п 1, 2-17)	126,45
15	г. Магнитогорск, ул. Дружбы, д. 22, нежилое помещение № 2	173,9
16	г. Магнитогорск, ул. Дружбы, д. 26, нежилое помещение № 1 (с номерами на п/п 1-4, 6,7) и № 2 (с номерами на п/п 1,2,4,6-8)	142,5
17	г. Магнитогорск, ул. Дружбы, д. 40/1 , нежилое здание-хозблок	30,5
18	г. Магнитогорск, ул. Доменщиков, д. 13, нежилое помещение № 1	63,7
19	г. Магнитогорск, ул. Енисейская, д. 133, нежилое помещение № 5	119,2
20	г. Магнитогорск, ул. Енисейская, д. 133/1, нежилое помещение № 5	76,7
21	г. Магнитогорск, ул. Жемчужная, д. 19/1, нежилое помещение № 2 (с номерами на п/п 5, 2,3,4,6)	31,95
22	г. Магнитогорск, ул. Жукова, д. 6, нежилое помещение № 8	15,5
23	г. Магнитогорск, ул. Жукова, д. 6, нежилое помещение №1 (с номерами на п/п 1-3,19-25)	85,5
24	г. Магнитогорск, ул. имени газеты «Правда», д. 22, нежилое помещение № 6	101,2
25	г. Магнитогорск, ул. имени газеты «Правды», д. 23, нежилое помещение № 1	74,2
26	г. Магнитогорск, ул. имени газеты «Правды», д. 26/2, нежилое здание-хозблок	17,2
27	г. Магнитогорск, ул. имени газеты «Правда», д. 27/1, нежилое помещение № 2	57,6
28	г. Магнитогорск, ул. имени газеты «Правда», д. 27/1, нежилое помещение № 10	43
29	г. Магнитогорск, ул. имени газеты «Правда», д. 27/2, нежилое здание-хозблок	74,5
30	г. Магнитогорск, ул. имени газеты «Правда», д. 31, нежилое помещение № 6 (с номерами на п/п 7,14)	15
31	г. Магнитогорск, ул. имени газеты «Правда», д. 31, нежилое помещение № 6 (с номерами на п/п 1,2,3)	45
32	г. Магнитогорск, ул. имени газеты «Правда», д. 44а, нежилое здание-хозблок	17,7
33	г. Магнитогорск, ул. имени газеты «Правда», д. 45, нежилое помещение № 4	68,5
34	г. Магнитогорск, ул. Индустриальная, д. 4, нежилое помещение № 4	98,4
35	г. Магнитогорск, ул. Индустриальная, д. 4, нежилое помещение № 2	76,1
36	г. Магнитогорск, ул. Индустриальная, д. 36, нежилое помещение № 1 (с номерами на п/п 1,3-15)	105,6
37	г.Магнитогорск, ул.Казахская, д.6	1391,2
38	г. Магнитогорск, ул. Калинина, д. 3/2, нежилое помещение № 2	14,1
39	г. Магнитогорск, ул. Калинина, д. 22, нежилое помещение № 1	97,8
40	г. Магнитогорск, ул. Калмыкова, д. 12/1, нежилое помещение № 4 (с номерами на п/п 4,14,19)	18,1
41	г. Магнитогорск, пр. Карла Маркса, д. 30, нежилое помещение № 1	170,3
42	г. Магнитогорск, пр. Карла Маркса, д. 43, нежилое помещение № 7	109,5
43	г. Магнитогорск, пр. Карла Маркса, д. 79, нежилое помещение № 4 (с номерами на поэтажном плане 25-28)	22,5
44	г. Магнитогорск, пр. Карла Маркса, д. 92, нежилое помещение № 5	129,9
45	г. Магнитогорск, пр. Карла Маркса, д. 93/1,нежилое помещение № 1	175,3
46	г. Магнитогорск, пр. Карла Маркса, д. 94а, нежилое здание-хозблок	30,7
47	г. Магнитогорск, пр. Карла Маркса, д. 101/1, нежилое помещение № 1	161,4
48	г. Магнитогорск, пр. Карла Маркса, д. 102/1, нежилое помещение № 7	11,22
49	г. Магнитогорск, пр. Карла Маркса, д. 102/1, нежилое помещение № 1 (с номерами на п/п 2-7,10)	45,5
50	г. Магнитогорск, пр. Карла Маркса, д. 102/1, нежилое помещение № 2 (с номерами на п/п 4,5,6)	50,02
51	г. Магнитогорск, пр. Карла Маркса, д. 102/1, нежилое помещение № 2 (с номерами на п/п 1,2,3)	50,22
52	г. Магнитогорск, пр. Карла Маркса, д. 102, нежилые помещения №1,11,12	116,9
53	г. Магнитогорск, пр. Карла Маркса, д. 117, корпус 4 нежилые помещения с № на п/п 5-15	107,6
54	г. Магнитогорск, пр. Карла Маркса, д. 121, нежилое помещение № 2	137
55	г. Магнитогорск, пр. Карла Маркса, д. 138, нежилое помещение № 1 с номерами на поэтажном плане 3-10;15;18-25	169,9
56	г. Магнитогорск, пр. Карла Маркса, д. 141, нежилое помещение № 17	225,1
57	г. Магнитогорск, пр. Карла Маркса, д. 143/3, нежилое помещение № 4	92,6
58	г. Магнитогорск, пр. Карла Маркса, д. 140, нежилое помещение № 2	97,9
59	г. Магнитогорск, пр. Карла Маркса, д. 150, нежилое помещение № 2	59,6
60	г. Магнитогорск, пр. Карла Маркса, д. 160/1, нежилое помещение № 1	438
61	г. Магнитогорск, пр. Карла Маркса, д. 161, нежилое помещение № 7	9,8
62	г. Магнитогорск, пр. Карла Маркса, д. 174, нежилое помещение № 11	228,2
63	г. Магнитогорск, пр. Карла Маркса, д. 184, нежилое помещение № 4	51,6
64	г. Магнитогорск, пр. Карла Маркса, д. 208, нежилое помещение № 4	15,6
65	г. Магнитогорск, ул. Комсомольская, д. 1, нежилое помещение № 1 (с номерами на п/п 4,11)	34
66	г. Магнитогорск, ул. Комсомольская, д. 3/1, нежилое помещение № 2	49,1
67	г. Магнитогорск, ул. Комсомольская, д. 20, нежилое помещение № 1 (с номерами на п/п 1-15,17), № 2 (с номером на п/п 16)	96,4
68	г. Магнитогорск, ул. Куйбышева, д. 25, нежилое помещение № 3	137,8
69	г. Магнитогорск, ул. Куйбышева, д. 20, нежилое помещение№ 2	332,4
70	г. Магнитогорск, пр. Ленина, д. 3/1, нежилое помещение № 2	47,8

71	г. Магнитогорск, пр. Ленина, д. 9, нежилое помещение № 1	70,1
72	г. Магнитогорск, пр. Ленина, д. 9, нежилое помещение № 7	146,5
73	г. Магнитогорск, пр. Ленина, д. 10, нежилое помещение № 5 (с номерами на п/п 1-4)	58
74	г. Магнитогорск, пр. Ленина, д. 10, нежилое помещение № 5 (с номером на п/п 5)	10,42
75	г. Магнитогорск, пр. Ленина, д. 10, нежилое помещение № 3	179,8
76	г. Магнитогорск, пр. Ленина, д. 19, нежилое помещение № 2	252,2
77	г. Магнитогорск, пр. Ленина, д. 19, нежилое помещение № 4	147,3
78	г. Магнитогорск, пр. Ленина, д. 21/1, нежилое помещение № 3	101,3
79	г. Магнитогорск, пр. Ленина, д. 47, нежилое помещение № 8 (с номерами на п/п 2,3,5,6,7)	79
80	г. Магнитогорск, пр. Ленина, д. 52/1, нежилое помещение № 1 (с номерами на п/п 2,5-15)	118,6
81	г. Магнитогорск, пр. Ленина, д. 54/1, нежилое помещение № 2	57,2
82	г. Магнитогорск, пр. Ленина, д. 57, нежилое помещение № 1 (с номерами на п/п 1-20)	233,8
83	г. Магнитогорск, пр. Ленина, д. 66, нежилое помещение № 3	29
84	г. Магнитогорск, пр. Ленина, д. 66, нежилое помещение № 1 (с номерами на п/п 14,21,24-28,35-36)	160,2
85	г. Магнитогорск, пр.Ленина, д. 78/1, нежилое помещение № 2	281,3
86	г. Магнитогорск, пр. Ленина, д. 80, нежилое помещение № 3	220,5
87	г. Магнитогорск, пр. Ленина, д. 91/1, нежилое помещение № 5 (с номерами на п/п 7-9, 1,3,6,13)	89,03
88	г. Магнитогорск, пр. Ленина, д. 91/1, нежилое помещение № 5 (с номерами на п/п 11, 1,3,6,13)	27,03
89	г. Магнитогорск, пр. Ленина, д. 91/1, нежилое помещение № 5 (с номерами на п/п 10, 12, 1, 3,6,13)	38,63
90	г. Магнитогорск, пр. Ленина, д. 106, нежилое помещение № 2 (с номерами на п/п 5-10; 14-18)	144,3
91	г. Магнитогорск, пр. Ленина, д. 136, нежилое помещение № 3 (с номерами на п/п 1,2,3,4,13,14)	73,5
92	г. Магнитогорск, пр. Ленина, д. 138/2, нежилое помещение № 1	67,1
93	г. Магнитогорск, ул. Ленинградская, д. 3/1, нежилое помещение № 5	124
94	г. Магнитогорск, ул. Ленинградская, д. 3/1, нежилое помещение № 2	14,6
95	г. Магнитогорск, ул. Ленинградская, д. 10, нежилое помещение № 4	91,2
96	г. Магнитогорск, ул. Ленинградская, д. 21, нежилое помещение № 3	21,7
97	г. Магнитогорск, ул. Ленинградская, д. 36, нежилое помещение №1	221,9
98	г. Магнитогорск, ул. Лесопарковая, д. 92/1, нежилое помещение № 2	61,2
99	г. Магнитогорск, ул. Ломоносова, д. 4, нежилое помещение № 1	151,4
100	г. Магнитогорск, ул. Ломоносова, д. 15, нежилое помещение № 1	86,1
101	г. Магнитогорск, ул. Ломоносова, д. 19/1, нежилое помещение № 6,7	354,7
102	г. Магнитогорск, ул. Менделеева, д. 10, нежилое помещение № 3	158,6
103	г.Магнитогорск, пр.Металлургов, д.1, нежилое помещение № 3	139,1
104	г.Магнитогорск, пр.Металлургов, д.5/1, нежилое помещение № 2	14,1
105	г. Магнитогорск, ул. Мичурина, д. 126, нежилое помещение № 5	175,5
106	г. Магнитогорск, ул. Мичурина, д. 93/2, нежилое здание-хозблок	17,9
107	г. Магнитогорск, ул. Московская, д. 11, нежилое помещенеи № 2	181,9
108	г. Магнитогорск, ул. Московская, д. 37, нежилое помещение № 1	143
109	г. Магнитогорск, ул. Набережная, д. 2, нежилое помещение № 13	119,2
110	г. Магнитогорск, ул. Набережная, д. 2, нежилое помещение № 10	136,4
111	г. Магнитогорск, ул. Н. Шишка, д. 9, нежилое помещение № 3	67,2
112	г. Магнитогорск, ул. Н. Шишка, д. 11/1, нежилое помещение №3 (с номером на п/п 2)	24,7
113	г. Магнитогорск, ул. Н. Шишка, д. 11/1, нежилое помещение № 1 (с номером на п/п 4)	20,1
114	г. Магнитогорск, ул. Н.Шишка, д. 11/1, нежилое помещение № 1 (с номерами на п/п 1-15,18-30; с номерами 1,5,6,11)	442,5
115	г. Магнитогорск, ул. Н.Шишка, д. 13, нежилое помещение № 3	108,3
116	г. Магнитогорск, ул. Н.Шишка, д. 26, нежилое помещение № 3	65,4
117	г. Магнитогорск, ул. Октябрьская, д. 6, нежилое помещение № 1 (с номерами на п/п 16; 4,5,10,11)	19
118	г. Магнитогорск, ул. Октябрьская, д. 6, нежилое помещение № 1 с номерами на п/п 1; 4,5,7,8,10,11)	28,87
119	г. Магнитогорск, ул. Октябрьская, д. 13, нежилое помещение № 10	22,3
120	г. Магнитогорск, ул. Октябрьская, д. 38, нежилое помещение № 1 с номерами 1-8), № 2 (с номерами 1-10)	221,4
121	г. Магнитогорск, ул. Пионерская, д. 28, нежилое помещение № 1 (с номером 17,18)	30,1
122	г. Магнитогорск, ул. Пионерская, д. 28, нежилое помещение № 1 (с номером 6)	19
123	г. Магнитогорск, ул. Пионерская, д. 32, нежилое помещение № 3	95,1
124	г. Магнитогорск, ул. Советская, д. 20, нежилое здание	531,7
125	г. Магнитогорск, ул. Советская, д. 111/1, нежилое помещение № 3	87,7
126	г. Магнитогорск, ул. Советская, д. 111/1, нежилое помещение № 1	77,5
127	г. Магнитогорск, ул. Советская, д. 111/1, нежилое помещение № 1	274,3
128	г. Магнитогорск, ул. Советская, д. 147/1, нежилое помещение № 3 (с номерами 5-8,11-14,17-19)	189,15
129	г. Магнитогорск, ул. Советская, д. 174, нежилое помещение № 8	59,9
130	г. Магнитогорск, ул. Советская, д. 201, нежилое помещение № 10	416,5
131	г. Магнитогорск, ул. Советская, д. 201/1, нежилое помещение № 5	17,6
132	г. Магнитогорск, ул. Советская, д. 205/1, нежилое помещение № 1	43,9
133	г. Магнитогорск, ул. Советская, д. 213/1, нежилое помещение № 6 (с номерами 1-3, 11-17)	118,3
134	г. Магнитогорск, ул. Советской Армии, д. 51а, нежилое помещение № 3	48,4
135	г. Магнитогорск, ул. Строителей, д. 43, нежилое помещение № 3	68,3
136	г. Магнитогорск, ул. Сталеваров, д. 16/1, нежилое помещение № 1 (с номерами на п/п подвала 1-5; 1 этаж 1-14)	337,6
137	г. Магнитогорск, ул. Сталеваров, д. 17, нежилое помещение № 12	130,2
138	г. Магнитогорск, ул. Сталеваров, д. 17, нежилое помещение № 8	244,3
139	г. Магнитогорск, ул. Сталеваров, д. 17, нежилое помещение № 11	106,7
140	г. Магнитогорск, ул. Сталеваров, д. 17, нежилое помещение № 10	62,6
141	г. Магнитогорск, ул. Суворова, д. 91, нежилое помещение № 1 (с номером на п/п 2)	22,1
142	г. Магнитогорск, ул. Суворова, д. 99/1, нежилое здание-хозблок	80,5
143	г. Магнитогорск, ул. Суворова, д. 103а, нежилое здание-хозблок	18,5
144	г. Магнитогорск, ул. Суворова, д. 97/1, нежилое здание-хозблок	20,5
145	г. Магнитогорск, ул. Суворова, д. 101а, нежилое здание-хозблок	35,5
146	г. Магнитогорск, ул. Суворова, д. 120а, нежилое здание-хозблок	17,4
147	г. Магнитогорск, ул. Суворова, д. 131, нежилое помещение № 4	84,7
148	г. Магнитогорск, ул. Суворова, д. 132, корпус 3 нежилое помещение № 2	39,6
149	г. Магнитогорск, ул. Суворова, д. 133, нежилое помещение № 5	27,1
150	г. Магнитогорск, ул. Суворова, д. 138, нежилое помещение №1	118,8
151	г. Магнитогорск, ул. Тевосяна, д. 15, нежилое помещение № 6	120,4
152	г. Магнитогорск, ул. Тевосяна, д. 15, нежилое помещение № 7	108,9
153	г. Магнитогорск, ул. Труда, д. 14, нежилое помещение № 1	134,7
154	г. Магнитогорск, ул. Труда, д. 14, нежилое помещение № 2	105,7
155	г. Магнитогорск, ул. Труда, д. 18, нежилое помещение № 2,5, (с номерами 25,32,33), нежилое помещение № 5 (с номерами 2-5, 20,21)	186,1
156	г. Магнитогорск, ул. Уральская, д. 36, нежилое помещение № 14	121,7
157	г. Магнитогорск, ул. Чапаева, д. 5, нежилое помещение № 1	62,8

Председатель КУИиЗО В. И. ТРУБНИКОВ

ИЗВЕЩЕНИЕ

о проведении аукциона по продаже гражданам и юридическим лицам земельных участков для индивидуального жилищного строительства

Администрация г. Магнитогорска на основании постановления администрации города Магнитогорска от 24.12.2014 № 18841-П объявляет о проведении аукциона по продаже гражданам и юридическим лицам земельных участков в границах города Магнитогорска.

Аукцион состоится 29.01.2015 в 10-10 часов по адресу: г. Магнитогорск, пр. Ленина,72 (здание администрации), каб. № 232.

Заявки на участие в аукционе принимаются ежедневно с 29.12.2014 в рабочие дни с 9-00 до 12-00, с 13-00 до 17-00 час по 26.01.2015 по адресу: г. Магнитогорск, пр. Ленина,72 (здание администрации), каб. № 239. Справки по телефонам: 49 85 73; 49 84 95.

Продавцом земельных участков является Администрация города Магнитогорска. Организатором аукциона выступает Комитет по управлению имуществом администрации города.

Осмотр земельных участков, выставленных на аукцион, обеспечивает организатор аукциона без взимания платы. Дата и время проведения осмотра устанавливается в рабочем порядке с претендентом на участие в аукционе в период с 29.12.2014 по 23.01.2015 г. в рабочие дни с 9-00 до 12-00, с 13-00 до 16-00.

Сведения о земельных участках:

№ Лота	Лот № 1	Лот № 2	Лот № 3	Лот № 4	Лот № 5
Местоположение земельных участков	г. Магнитогорск, Правобережный район, жилой район «Западный-1», квартал 4, участок № 43	г. Магнитогорск, Правобережный район, жилой район «Западный-1», квартал 4, участок № 44	г. Магнитогорск, Правобережный район, жилой район «Западный-1», квартал 4, участок № 47	г. Магнитогорск, Правобережный район, жилой район «Западный-1», квартал 4, участок № 48	г. Магнитогорск, Правобережный район, жилой район «Западный-1», квартал 4, участок № 49
Разрешенное использование	для строительства отдельно стоящего односемейного жилого дома с прилегающим земельным участком				
Площадь (кв.м.)	1153,00	1155,00	1150,00	1150,00	1150,00
Кадастровый №	74:33:0203004 :174	74:33:0203004 :173	74:33:0203004 :176	74:33:0203004 :172	74:33:0203004 :169
Начальная цена земельного участка, руб.	327 000,00	328 000,00	326 000,00	326 000,00	326 000,00
Шаг аукциона, руб.	16 350,00	16 400,00	16 300,00	16 300,00	16 300,00
Сумма задатка, руб.	65 400,00	65 600,00	65 200,00	65 200,00	65 200,00
Зона градостроительного зонирования	Ж-4 Зона индивидуальной жилой застройки				
Наличие на участке посторонних инфраструктур	нет				
Наличие на участке посторонних землепользователей	нет				
Градостроительный план земельного участка, утвержден постановлением администрации г. Магнитогорска	от 13.10.2014 № 14109-П	от 13.10.2014 № 14111-П	от 13.10.2014 № 14146-П	от 13.10.2014 № 14110-П	от 13.10.2014 № 14225-П

Технические условия подключения объектов к сетям инженерно-технического обеспечения:

На подключение к сетям водопровода и канализации:

(письма МП трест «Водоканал» от 26.09.2014 №№ ВК-5031/пт, ВК-5032/пт, ВК-4961/пт, ВК-4960/пт, ВК-5025/пт; от 22.09.2014 №№ ТУ40-14-215.148, ТУ40-14-215.149, ТУ40-14-215.151, ТУ40-14-215.152, ТУ40-14-215.153):

Срок подключения объектов Заказчика к коммунальным сетям водоснабжения и канализации, в течение которого данные сведения действительны:

- не ранее 22.03.2015 г.; не позднее 22.09.2017 г.

Запрашиваемая присоединяемая нагрузка (увеличение присоединенной нагрузки):

- по водоснабжению – 0,84 м3/сут.; по водоотведению – 0,84 м3/сут.

Максимальная присоединяемая нагрузка (увеличение присоединенной нагрузки) объекта в возможных точках подключения к коммунальным сетям водоснабжения и канализации

- по водоснабжению – отсутствует; по водоотведению – отсутствует.

Наличие точек подключения объекта:

- по водоснабжению – отсутствует на границе земельного участка; по водоотведению – отсутствует.

Особые условия:

1. Мероприятия по строительству сети не предусмотрены Инвестиционной программой МП трест «Водоканал» по развитию систем водоснабжения и водоотведения на 2011-2015 годы и должны выполняться за счет средств заказчика.

2. В связи с отсутствием сетей центральной канализации в данном районе предлагаем для канализования объекта использовать герметизированный выгреб.

Информация о плате за подключение:

- к системе водоснабжения – 222 789,03 руб. за 1 м3/час, без НДС;

- к системе водоотведения – 216 446,70 руб. за 1 м3/час, без НДС.

Тарифы на подключение к коммунальным системам водоснабжения и водоотведения утверждены Постановлением администрации города Магнитогорска от 24.02.2011 № 1925-П «Об установлении тарифов МП трест «Водоканал» МО г.Магнитогорск на подключение к системам водоснабжения и водоотведения».

Дата окончания срока действия тарифа по 31.12.2015 г.

Дата повторного обращения за информацией о плате за подключение - 30.11.2015 г.

Размер платы за подключение планируемой нагрузки к сетям водоснабжения и канализации определяется произведением заявленной нагрузки на утвержденный тариф.

Настоящие ТУ могут быть исполнены и обеспечен требуемый объем ресурсов после внесения платы за подключение и исполнения мероприятий Инвестиционной программы, утвержденной решением Магнитогорского городского Собрания депутатов от 21.12.2010 № 234.

Настоящие ТУ не являются Условиями подключения объекта Заказчика к коммунальным сетям водоснабжения и канализации.

ТУ выданы на основании «Градостроительного кодекса Российской Федерации» от 29.12.2004 и «Правила определения и предоставления технических условий подключения объекта капитального строительства к сетям инженерно-технического обеспечения и Правил подключения объекта капитального строительства к сетям инженерно-технического обеспечения» (утверждены постановлением Правительства РФ от 13.02.2006 № 83).

Примечания к информации о плате за подключение объекта и сведения о технической возможности подключения объекта:

Обязанности Заказчика, которые он должен выполнить в течение одного года с даты выдачи ТУ:

1.1. уточнить или определить:

- режим водопотребления и водоотведения и величину максимальной подключаемой нагрузки;

- требуемое давление воды на водопроводном вводе объекта;

- состав сточных вод, отводимых в систему коммунального водоотведения.

1.2. обратиться в МП «Водоканал» с заявкой на заключение договора о подключении объекта к коммунальным сетям водоснабжения и водоотведения и получение Условий подключения;

1.3. заключить договор о подключении объекта Заказчика к коммунальным сетям водоснабжения и водоотведения;

в противном случае обязательства МП трест «Водоканал» по обеспечению подключения объекта к сетям инженерно-технического обеспечения прекращаются.

На подключение объекта к сетям электроснабжения:

(Письмо МП «Горэлектросеть» от 16.12.2014 № 06/4504):

1. Максимальная мощность - 15 кВт.

2. Для осуществления технологического присоединения к электрическим сетям данных объектов необходима установка КТП 10/0,4 кВ и строительство линии 10 кВ.

3. Обеспечение присоединения к сетям включается в обязанность застройщика (победителя аукциона). После получения правоустанавливающих документов на земельный участок владельцу

земельного участка необходимо обратиться в МП «Горэлектросеть» с заявкой на заключение договора об осуществлении технологического присоединения в соответствии с требованиями «Правил

технологического присоединения энергопринимающих устройств потребителей электрической энергии, объектов электросетевого хозяйства, принадлежащих сетевым организациям и иным лицам, к электрическим сетям», утвержденных постановлением Правительства Российской Федерации от 27 декабря 2004 № 861комплексно на всю территорию.

4. Отводимый земельный участок находится в зоне действия ПС № 98. В условиях сложившегося дефицита мощности на ПС № 98 МП «Горэлектросеть» при рассмотрении заявок на осуществление технологического присоединения от ПС № 98 руководствуется III разделом постановлением Правительства Российской Федерации от 27 декабря 2004 № 86. Мероприятия по реконструкции П № 98 110/35/10 кВ с заменой двух силовых трансформаторов будут выполнены после реализации инвестиционной программы МП «Горэлектросеть» г. Магнитогорска.

5. Перечень мероприятий по осуществлении технологического присоединения объекта будет определен техническими условиями в рамках договора об осуществлении технологического присоединения в соответствии с требованиями «Правил» при заключении договора..

6. Расчет стоимости будет выполнен в соответствии с Постановлением государственного комитета «Единый тарифный орган Челябинской области».

На подключение объекта к газораспределительной сети:

(Письма Магнитогорского филиала ОАО «Газпром газораспределение Челябинск» от 30.09.2014 № 06/ЕТ-05/1192):

Сети газоснабжения и ЭХЗ, обслуживаемые филиалом ОАО «Газпром газораспределение Челябинск» в г. Магнитогорске, на данных участках отсутствуют. Для получения технических условий на подключение к газораспределительной сети необходимо строительство распределительного газопровода по 4 кварталу.

(Письмо ЗАО «Магнитогорскгазстрой» от 12.12.2014 № 1466):

В приближении к земельным участкам №№ 43, 44, 47, 48, 49 в кв.4 в жилом районе «Западный-1» газораспределительные сети, находящиеся на обслуживании в ЗАО «Магнитогорскгазстрой», отсутствуют.

На подключение к сетям теплоснабжения:

(письма МП трест «Теплофикация» от 24.09.2014 № 4648-пто):

В расположения земельных участков по адресам: г. Магнитогорск, жилой район «Западный-1», кв.4, уч.№№ 43, 44, 47, 48, 49 МП трест «Теплофикация» в настоящее время тепловых сетей не имеет.

Минимальное расстояние от проектируемых индивидуальных жилых домов, планируемых к строительству на данных участках, до существующих сетей теплоснабжения более 2 км.

Техническая возможность подключения дополнительной тепловой нагрузки, необходимой для этих жилых домов, к существующему источнику теплоснабжения – кот. «Западная» имеется.

Для подключения к тепловым сетям вышеуказанных объектов правообладателям данных участков необходимо выполнить и реализовать проекты по строительству новой теплотрассы к подключаемым объектам и перекладке существующих тепловых сетей за счет собственных средств после получения в МП трест «Теплофикация» соответствующих технических условий.

Для получения технических условий правообладатели земельных участков должны направить в МП трест «Теплофикация» запросы с приложением документов согласно п. 8 «Правил предоставления технических условий подключения объекта капитального строительства к сетям инженерно-технического обеспечения», утвержденных постановлением Правительства РФ от 13.02.2006 г. № 83:

1. правоустанавливающие документы на земельный участок (дом);

2. топогеодезическую съемку с указанием дома (с координатами);

3. тепловую нагрузку подключаемого объекта.

На телефонизацию:

ОАО «Ростелеком»:

(Письма ОАО «Ростелеком» от 23.09.2014 № 0504/05/6227-14):

Для телефонизации проектируемых жилых домов в жилом районе «Западный-1», кв.4, уч. №№ 43, 44, 47, 48, 49 необходимо запроектировать прокладку оптического кабеля от существующего СОР (ул. Комсомольская, 132) до проектируемых домов.

Сведения о проведении аукциона:

1. Торги проводятся в форме открытого аукциона с открытой формой подачи предложений о цене.

2. Предметом аукциона является продажа земельных участков, указанных в таблице раздела «Сведения о земельных участках». Земельные участки правами третьих лиц не обременены. Разрешенное

использование земельных участков – для строительства индивидуальных жилых домов. Зона градостроительного зонирования – Ж-4 (Зона индивидуальной жилой застройки).

3. Начальная цена продажи земельных участков указана в таблице раздела «Сведения о земельных участках» и подтверждается отчетами, выполненными независимым оценщиком.

4. Шаг аукциона указан в таблице раздела «Сведения о земельных участках».

5. Для участия в аукционе физическим и юридическим лицам необходимо предоставить комплект следующих документов:

- Заявку (в 2-х экз.) по установленной форме с указанием реквизитов счета для возврата задатка;

- Копии документов, удостоверяющих личность (для физических лиц);

- Документы, подтверждающие внесение задатка.

6. Один претендент вправе подать только одну заявку на участие в аукционе. Заявка на участие в аукционе, поступившая по истечении срока её приема, возвращается в день её поступления претенденту или его уполномоченному представителю под расписку.

Претендент не допускается к участию в аукционе по следующим основаниям:

1) непредставление документов для участия в аукционе или представление недостоверных сведений;

2) не поступление задатка на счет, указанный в извещении о проведении аукциона, до дня окончания приема документов для участия в аукционе;

3) подача заявки на участие в аукционе по продаже земельного участка лицом, которое в соответствии с федеральными законами не имеет права приобретать в собственность земельные участки.

4) отсутствие сведений о заявителе в едином государственном реестре юридических лиц (для юридических лиц) или едином государственном реестре индивидуальных предпринимателей (для индивидуальных предпринимателей).

Претенденты, признанные участниками аукциона, и претенденты, не допущенные к участию в аукционе, уведомляются о принятом решении не позднее следующего дня после даты оформления данного решения протоколом приема заявок на участие в аукционе.

Претендент имеет право отозвать принятую организатором аукциона заявку до дня окончания срока приема заявок, уведомив об этом в письменной форме организатора аукциона.

7. Сумма задатка для участия в аукционе указана в таблице раздела «Сведения о земельных участках» Задаток перечисляется претендентом на расчетный счет продавца:

Получатель: «Управление финансов администрации города Магнитогорска»,

ИНН 7446011940, КПП 744631013,

р/с 40302810500005000001 в РКЦ г. Магнитогорска, БИК 047516000.

В графе «Назначение платежа» указать: «Перечисляется задаток на л/с 05505002ВР Администрации города Магнитогорска для участия в аукционе по продаже земельного участка без налога (НДС)».

8. Внесенный задаток претенденту, не допущенному к участию в аукционе, возвращается в течение трех дней с даты подписания Протокола об итогах аукциона.

В случае отзыва заявки претендентом до дня окончания срока приема заявок, внесенный задаток возвращается в течение трех дней со дня регистрации отзыва заявки.

В случае отзыва заявки претендентом позднее дня окончания срока приема заявок, задаток возвращается в порядке, установленном для участников аукциона.

Лицам, участвовавшим в аукционе, но не победившим в нем, задатки возвращаются в течение трех дней, со дня подписания протокола о результатах аукциона.

9. При уклонении или отказе победителя аукциона от подписания протокола о результатах аукциона, договора купли-продажи земельного участка, при отказе от оплаты суммы по договору, определенной по итогам аукциона, задаток ему не возвращается, и он утрачивает право на заключение указанного договора.

10.Участники аукциона будут определены 27.01.2015 по адресу: г. Магнитогорск, пр. Ленина,72 (здание администрации), каб. № 239 в 17-00 ч. Участником аукциона признается лицо, представившее

заявку по установленной форме с приложением полного пакета документов, необходимых для участия в аукционе.

11. Победителем аукциона признается участник аукциона, предложивший наибольшую цену за земельный участок.

12. Результаты аукциона оформляются протоколом, который подписывается продавцом и победителем аукциона в день проведения аукциона. Протокол о результатах аукциона составляется в четырех экземплярах, два из которых передаются победителю аукциона, а два остаются у организатора аукциона.

Договор купли-продажи земельного участка заключается с победителем торгов в течение 5 (пяти) дней по истечении десятидневного срока со дня размещения информации о результатах аукциона на официальном сайте Российской Федерации в сети «Интернет».

13. После завершения строительства победитель аукциона осуществляет подключение объекта к сетям инженерно-технического обеспечения за свой счет.

14. Победитель аукциона оплачивает определенную по итогам аукциона стоимость земельного участка в течение 7 (семи) дней с момента заключения договора купли-продажи.

15. Аукцион признается не состоявшимся, если:

1) в аукционе участвовали менее двух участников;

2) после троекратного объявления начальной цены предмета аукциона ни один из участников не заявил о своем намерении приобрести предмет аукциона по начальной цене.

В случае, если аукцион признан не состоявшимся по причине, указанной в подпункте 1 настоящего пункта, единственный участник аукциона не позднее чем через 20 дней после дня проведения аукциона вправе заключить договор купли-продажи выставленного на аукцион земельного участка, а продавец обязан заключить договор с единственным участником аукциона по начальной цене аукциона (но не ранее чем через десять дней со дня размещения информации о результатах аукциона на официальном сайте Российской Федерации www.torgi.gov.ru).

Продавец в случаях, если аукцион был признан не состоявшимся, либо, если не был заключен договор купли-продажи земельного участка с единственным участником аукциона, вправе объявить о проведении повторного аукциона. При этом могут быть изменены условия аукциона.

16. Организатор аукциона вправе отказаться от проведения аукциона не позднее чем за пятнадцать дней до дня проведения аукциона. Извещение об отказе в проведении аукциона опубликовывается организатором аукциона в течении трех дней в газете «Магнитогорский рабочий». Сообщение об отказе в проведении аукциона размещается на официальном сайте Российской Федерации в сети «Интернет» не позднее дня, следующего за днем принятия решения об отказе в проведении аукциона. Организатор аукциона в течении трех дней обязан известить участников аукциона о своем отказе в проведении аукциона и возвратить участникам аукциона внесенные задатки.

Ознакомиться с формой заявки, проектом договора купли-продажи земельного участка, а также иными сведениями о предмете торгов и порядке проведения торгов можно с момента начала приема заявок по адресу: г. Магнитогорск, пр.Ленина,72 (здание администрации), каб. № 239. Справки по телефонам: 49 85 73; 49 84 95.

Также информацию по аукциону можно получить в разделе «Муниципальные торги. Имущественные торги. Земля. Объявленные торги» сайта администрации г. Магнитогорска http://www.magnitog.ru и на официальном сайте Российской Федерации http://torgi.gov.ru.

ДОГОВОР № _____

КУПЛИ-ПРОДАЖИ ЗЕМЕЛЬНОГО УЧАСТКА

г. Магнитогорск _____ 2015 г.

На основании результатов конкурса/аукциона, проведенного в соответствии с постановлением администрации города Магнитогорска от _____№ _____»О продаже на аукционе земельного участка», протокола о результатах аукциона от _____ № _____,

от имени муниципального образования «город Магнитогорск» администрация города Магнитогорска Челябинской области, в лице _____, действующего на основании _____, именуемая в дальнейшем «Продавец», с одной стороны, и _____

(ФИО физ. лица, полное наименование юр. лица) в лице _____, действующего(ей) на основании _____, именуемый (ое) в дальнейшем «Покупатель», с другой стороны, далее совместно именуемые «Стороны», заключили настоящий Договор о нижеследующем:

1. Предмет Договора

1.1. Продавец обязуется передать в собственность, а Покупатель принять и оплатить по цене и на условиях настоящего Договора земельный участок из категории земель_____ ___ _____ (_____), площадью _____ кв.м.,

(категория земель) (территориальная зона)

с кадастровым №_____, согласно данных государственного кадастрового учета, находящийся по адресу (имеющий адресные ориентиры):_____

(далее - Участок).

1.2. Участок предоставлен _____.

(цели использования)

1.3. Покупатель принял Участок, претензий к Продавцу не имеет, в связи с чем Договор заключен без передаточного акта.

1.4. Продавец гарантирует, что Участок свободен от прав третьих лиц.

2. Плата по Договору

2.1. Стоимость Участка составляет _____ рублей.

2.2. Покупатель оплачивает Стоимость Участка в течение 7 дней с момента заключения настоящего Договора.

2.3. Оплата стоимости Участка производится в рублях путем перечисления денежных средств на счета органов федерального казначейства Минфина Росси.

Получатель:

УФК по Челябинской области (Администрация города Магнитогорска л/сч 04693034380),

ИНН 7446011940, КПП 744601001,

р/счет 40101810400000010801 в ГРКЦ ГУ Банка России по Челябинской области г. Челябинск,

БИК 047501001, ОКТМО 75738000

Наименование платежа: за выкуп земельного участка

Код платежа: 505 1 14 06012 04 0000 430.

2.4. Момент оплаты стоимости Участка определяется моментом поступления денежных средств от Покупателя на счет, указанный в п. 2.3. Договора.

2.5. Полная оплата стоимости Участка должна быть произведена до государственной регистрации права собственности Покупателя на Участок.

2.6. Покупателем перечислено _____ рублей в качестве задатка для участия в торгах. Данная сумма засчитывается в счет оплаты стоимости Участка, указанной в п. 2.1. настоящего Договора.

2.7. В поле «Назначение платежа» платежного документа в обязательном порядке указываются номер и дата Договора. Также в обязательном порядке указывается само назначение платежа (оплата стоимости Участка, оплата пени).

В случае несоблюдения требований, указанных в настоящем пункте, Продавец вправе зачесть поступившие денежные средства в счет погашения задолженности по оплате пени, начисленной согласно п. 4.2. Договора, а затем по оплате стоимости Участка.

3. Права и обязанности Сторон

3.1. Продавец вправе:

3.1.1. В случае, если Покупатель своевременно не оплачивает переданный в соответствии с Договором Участок, потребовать оплаты стоимости Участка, а также уплаты процентов за пользование чужими денежными средствами, либо, в порядке, установленном разделом 5 Договора, отказаться от исполнения Договора в одностороннем порядке, и потребовать возвращения Участка.

3.2. Покупатель обязуется:

3.2.1. Оплатить стоимость Участка в сроки и в порядке, установленном разделом 2 Договора.

3.2.2. Не отчуждать Участок или распоряжаться иным образом Участком до перехода к нему права собственности.

3.2.3. За свой счет в течение 30 дней с момента заключения настоящего Договора обеспе-

чить государственную регистрацию права собственности на Участок и в 10-дневный срок с момента государственной регистрации перехода права предоставить копии документов о государственной регистрации Продавцу.

3.2.4. Письменно уведомить Продавца об изменении организационно-правовой формы, наименования, банковских реквизитов, юридического и почтового адреса (об изменении адреса или паспортных данных - для физических лиц) в течение 10-ти дней с момента изменения.

4. Ответственность Сторон

4.1. Стороны несут ответственность за невыполнение либо ненадлежащее выполнение условий Договора в соответствии с законодательством Российской Федерации.

4.2. За нарушение срока внесения платежа, указанного в п. 2.2 Договора, Покупатель выплачивает Продавцу пеню из расчета 1/300 ставки рефинансирования Центрального банка РФ за каждый календарный день просрочки.

Пени перечисляются в порядке, предусмотренном в п. 2.3. Договора, для оплаты стоимости Участка.

5. Изменение, расторжение, прекращение Договора

5.1. Изменение условий настоящего Договора возможно только по соглашению Сторон, за исключением случаев, установленных действующим законодательством и настоящим Договором. Вносимые изменения и дополнения оформляются письменным дополнительным соглашением Сторон, за исключением случая, установленного п. 3.2.4. Договора.

5.2. Продавец вправе отказаться от исполнения Договора в одностороннем порядке в случае неоплаты или неполной оплаты стоимости Участка. В случае продажи Участка в рассрочку, Продавец также вправе отказаться от исполнения Договора в одностороннем порядке при условии нарушения Покупателем графика платежей.

5.3. В случае, предусмотренном п. 5.2. Договора, Продавец вправе отказаться от исполнения Договора только после направления Покупателю письменной претензии о необходимости исполнения обязанности по оплате стоимости Участка. При этом претензией должен быть оговорен срок для исполнения Покупателем обязанности по оплате стоимости Участка.

В случае, если после получения вышеуказанной письменной претензии, Покупатель не исполнил обязанность по оплате стоимости Участка, в течение срока, оговоренного претензией, Продавец направляет Покупателю уведомление об отказе от исполнения Договора.

Договор считается расторгнутым по истечении 1 месяца с момента получения Покупателем уведомления об отказе от исполнения Договора.

В случае отсутствия сведений о получении Покупателем письменной претензии либо уведомления об отказе от Договора, претензия либо уведомление считаются полученными Покупателем по истечении 1 месяца с момента их направления Продавцом Покупателю по адресу, указанному в разделе 8 Договора.

5.4. В случае отказа Продавца от исполнения Договора в одностороннем порядке, денежные средства, полученные до момента прекращения Договора, включая задаток, Покупателю не возвращаются.

6. Порядок направления корреспонденции

6.1. Вся корреспонденция (письменные обращения, уведомления, предложения, претензии, расчеты и т.п.) направляются Сторонами по адресам, указанным в разделе 8 Договора.

6.2. В случае отсутствия у Продавца сведений о получении Покупателем корреспонденции, последняя также считается полученной по истечении 1 месяца с момента ее направления в адрес Покупателя, указанный в разделе 8 Договора, если:

6.2.1. Покупатель отказался от получения корреспонденции, что зафиксировано организацией почтовой связи;

6.2.2. Покупатель не явился за получением корреспонденции, что зафиксировано организацией почтовой связи;

6.2.3. корреспонденция не вручена Покупателю в связи с отсутствием адресата по указанному адресу, что зафиксировано организацией почтовой связи;

6.2.4. отсутствуют сведения о получении Покупателем корреспонденции.

6.3. Корреспонденция (письменные обращения, уведомления, предложения, претензии, расчеты и т.п.) могут быть переданы под роспись Покупателю либо его представителю лично.

7. Прочие условия

7.1. Договор вступает в силу с момента его подписания Сторонами и действует до момента исполнения Сторонами обязательств.

7.2. Изменение указанного в п. 1.2. Договора целевого использования Участка допускается в порядке, предусмотренном законодательством Российской Федерации.

7.3. Взаимоотношения Сторон, не предусмотренные настоящим Договором, регулируются действующим законодательством.

7.4. Споры, возникающие между Сторонами в период действия настоящего Договора, разрешаются путем переговоров.

7.5. Если путем переговоров разрешения достичь невозможно, споры передаются на разрешение суда по месту нахождения Продавца.

7.6. Настоящий Договор составлен в ___ экземплярах, имеющих равную юридическую силу.

8. Подписи и реквизиты Сторон

Продавец Покупатель

ИЗВЕЩЕНИЕ

о проведении аукциона по продаже гражданам и юридическим лицам земельных участков для индивидуального жилищного строительства

Администрация г. Магнитогорска на основании постановления администрации города Магнитогорска от 24.12.2014 № 18842-П объявляет о проведении аукциона по продаже гражданам и юридическим лицам земельных участков в границах города Магнитогорска.

Аукцион состоится 12.02.2015 в 10-10 часов по адресу: г. Магнитогорск, пр. Ленина,72 (здание администрации), каб. № 232.

Заявки на участие в аукционе принимаются ежедневно с 12.01.2015 в рабочие дни с 9-00 до 12-00, с 13-00 до 17-00 час по 09.02.2015 по адресу: г. Магнитогорск, пр. Ленина,72 (здание администрации), каб. № 239. Справки по телефонам: 49 85 73; 49 84 95.

Продавцом земельных участков является Администрация города Магнитогорска. Организатором аукциона выступает Комитет по управлению имуществом администрации города.

Осмотр земельных участков, выставленных на аукцион, обеспечивает организатор аукциона без взимания платы. Дата и время проведения осмотра устанавливается в рабочем порядке с претендентом на участие в аукционе в период с 12.01.2015 по 06.02.2015 в рабочие дни с 9-00 до 12-00, с 13-00 до 16-00.

Сведения о земельных участках:

№ Лота	Лот № 1	Лот № 2	Лот № 3	Лот № 4
Местоположение земельных участков	г. Магнитогорск, жилой район «Западный-2», квартал 3, участок № 10	г. Магнитогорск, жилой район «Западный-1», квартал 4, участок № 46	г. Магнитогорск, жилой район «Западный-1», квартал 4, участок № 65	г. Магнитогорск, жилой район «Западный-1», участок №108 (стр.)
Разрешенное использование	для строительства отдельно стоящего односемейного жилого дома с прилегающим земельным участком			
Площадь (кв. м.)	841,00	1155,00	1233,00	826,00
Кадастровый №	74:33:0207002:841	74:33:0203004:175	74:33:0203004:170	74:33:0203004:177
Начальная цена земельного участка, руб.	324 000,00	328 000,00	347 000,00	254 000,00
Шаг аукциона, руб.	16 200,00	16 400,00	17 350,00	12 700,00
Сумма задатка, руб.	64 800,00	65 600,00	69 400,00	50 800,00
Зона градостроительного зонирования	Ж-4 Зона индивидуальной жилой застройки			
Наличие на участке посторонних инфраструктур	нет			
Наличие на участке посторонних землепользователей	нет			
Градостроительный план земельного участка, утвержден постановлением администрации г. Магнитогорска	от 14.10.2014 № 14222-П	от 13.10.2014 № 14145-П	от 14.10.2014 № 14227-П	от 13.10.2014 № 14112-П

Технические условия подключения объектов к сетям инженерно-технического обеспечения:

На подключение к сетям водопровода и канализации:

(Письма МП трест «Водоканал» от 26.09.2014 № ВК-5015/пт, ВК-5030/пт; от 23.09.2014 №№ ВК-4962/пт, ВК-4959/пт, от 24.09.2014 ТУ156-14-216.692, от 23.09.2014 ТУ152-14-215.155, ТУ142-14-215.150, ТУ146-14-215.154):

Срок подключения объектов Заказчика к коммунальным сетям водоснабжения и канализации, в течение которого данные сведения действительны:

- не ранее 22.03.2015(для уч.№ 46,65); не ранее 23.03.2015(уч.№108); не ранее 24.03.2015(уч.№10);
- не позднее 22.09.2017(уч.№ 46,65); не позднее 23.09.2017(уч.№108); не позднее 24.09.2017 (уч.№10);

Запрашиваемая присоединяемая нагрузка (увеличение присоединенной нагрузки):

- по водоснабжению – 0,84 м3/сут.; - по водоотведению – 0,84 м3/сут.

Максимальная присоединяемая нагрузка (увеличение присоединенной нагрузки) объекта в возможных точках подключения к коммунальным сетям водоснабжения и канализации

- по водоснабжению – отсутствует; - по водоотведению – отсутствует.

Наличие точек подключения объекта:

- по водоснабжению – отсутствует на границе земельного участка; по водоотведению – отсутствует.

Особые условия:

1. Мероприятия по строительству сети не предусмотрены Инвестиционной программой МП трест «Водоканал» по развитию систем водоснабжения и водоотведения на 2011-2015 годы и должны выполняться за счет средств заказчика.

2. В связи с отсутствием сетей центральной канализации в данном районе предлагаем для канализования объекта использовать герметизированный выгреб.

Настоящие ТУ могут быть исполнены и обеспечен требуемый объем ресурсов после внесения платы за подключение и исполнения мероприятий Инвестиционной программы, утвержденной решением Магнитогорского городского Собрания депутатов от 21.12.2010 № 234.

Информация о плате за подключение:

- к системе водоснабжения – 222 789,03 руб. за 1 м3/час, без НДС;
- к системе водоотведения – 216 446,70 руб. за 1 м3/час, без НДС.

Тарифы на подключение к коммунальным системам водоснабжения и водоотведения утверждены Постановлением администрации г. Магнитогорска от 24.02.2011 № 1925-П «Об установлении тарифов МП трест «Водоканал» МО г. Магнитогорск на подключение к системам водоснабжения и водоотведения».

Дата окончания срока действия тарифа по 31.12.2015 г.

Дата повторного обращения за информацией о плате за подключение - 30.11.2015 г.

Размер платы за подключение планируемой нагрузки к сетям водоснабжения и канализации определяется произведением заявленной нагрузки на утвержденный тариф.

Настоящие ТУ не являются Условиями подключения объекта Заказчика к коммунальным сетям водоснабжения и канализации.

ТУ выданы на основании «Градостроительного кодекса Российской Федерации» от 29.12.2004 и «Правила определения и предоставления технических условий подключения объекта капитального строительства к сетям инженерно-технического обеспечения и Правил подключения объекта капитального строительства к сетям инженерно-технического обеспечения» (утверждены постановлением Правительства РФ от 13.02.2006 № 83).

Примечания к информации о плате за подключение объекта и сведения о технической возможности подключения объекта:

Обязанности Заказчика, которые он должен выполнить в течение одного года с даты выдачи ТУ:

1.1. уточнить или определить:

- режим водопотребления и водоотведения и величину максимальной подключаемой нагрузки;
- требуемое давление воды на водопроводном вводе объекта;
- состав сточных вод, отводимых в систему коммунального водоотведения.

1.2. обратиться в МП «Водоканал» с заявкой на заключение договора о подключении объекта к коммунальным сетям водоснабжения и водоотведения и получение Условий подключения;

1.3. заключить договор о подключении объекта Заказчика к коммунальным сетям водоснабжения и водоотведения;

в противном случае обязательства МП трест «Водоканал» по обеспечению подключения объекта к сетям инженерно-технического обеспечения прекращаются.

На подключение объекта к сетям электроснабжения:

(Письмо МП «Горэлектросеть» от 16.12.2014 № 06/4504):

1. Максимальная мощность - 15 кВт.

2. Для осуществления технологического присоединения к электрическим сетям данных объектов необходима установка КТП 10/0,4 кВ и строительство линии 10 кВ.

3. Обеспечение присоединения к сетям включается в обязанность застройщика (победителя аукциона). После получения правоустанавливающих документов на земельный участок владельцу

земельного участка необходимо обратиться в МП «Горэлектросеть» с заявкой на заключение договора об осуществлении технологического присоединения в соответствии с требованиями «Правил

технологического присоединения…», утвержденных постановлением Правительства Российской Федерации от 27 декабря 2004 № 861 комплексно на всю территорию.

4. Отводимый земельный участок находится в зоне действия ПС № 98. В условиях сложившегося дефицита мощности на ПС № 98 МП «Горэлектросеть» при рассмотрении заявок на осуществление технологического присоединения от ПС № 98 руководствуется III разделом постановлением Правительства Российской Федерации от 27 декабря 2004 № 861. Мероприятия по реконструкции П № 98 110/35/10 кВ с заменой двух силовых трансформаторов будут выполнены после реализации инвестиционной программы МП «Горэлектросеть» г. Магнитогорска.

5. Перечень мероприятий по осуществлении технологического присоединения объекта будет определен техническими условиями в рамках договора об осуществлении технологического присоединения в соответствии с требованиями «Правил» при заключении договора.

6. Расчет стоимости будет выполнен в соответствии с Постановлением государственного комитета «Единый тарифный орган Челябинской области».

На подключение объекта к газораспределительной сети:

(Письма Магнитогорского филиала ОАО «Газпром газораспределение Челябинск» от 30.09.2014 №№ 06/ЕТ-05/1192, 06/ЕТ-05/1194):

Сети газоснабжения и ЭХЗ, обслуживаемые филиалом ОАО «Газпром газораспределение Челябинск» в г. Магнитогорске, на данных участках отсутствуют. Для получения технических условий на подключение к газораспределительной сети необходимо строительство распределительного газопровода по 4 кварталу (для уч.№№46,65) и по 5 кварталу (для уч.№108).

(Письма ЗАО «Магнитогорскгазстрой» от 12.12.2014 №№ 1466, 1467, 1470):

В приближении к земельным участкам №№ 46, 65, 108 в кв.4 в жилом районе «Западный-1» и в приближении к земельному участку в жилом районе «Западный-2», кв.3, уч.10 газораспределительные сети, находящиеся на обслуживании в ЗАО «Магнитогорскгазстрой», отсутствуют.

На подключение к сетям теплоснабжения:

(письма МП трест «Теплофикация» от 24.09.2014 № 4647-пто, № 4647-пто, № 4649-пто):

В расположения земельных участков по адресам: г. Магнитогорск, жилой район «Западный-1», кв.4, уч.№№ 46,65,108, и уч. №10 в кв.3 в жилом районе «Западный-2» МП трест «Теплофикация» в настоящее время тепловых сетей не имеет.

Минимальное расстояние от проектируемых индивидуальных жилых домов, планируемых к строительству на данных участках, до существующих сетей теплоснабжения более 2 км.

Техническая возможность подключения дополнительной тепловой нагрузки, необходимой для этих жилых домов, к существующему источнику теплоснабжения – кот. «Западная» имеется.

Для подключения к тепловым сетям вышеуказанных объектов правообладателям данных участков необходимо выполнить и реализовать проекты по строительству новой теплотрассы к подключаемым объектам и перекладке существующих тепловых сетей за счет собственных средств после получения в МП трест «Теплофикация» соответствующих технических условий.

Для получения технических условий правообладатели земельных участков должны направить в МП трест «Теплофикация» запросы с приложением документов согласно п. 8 «Правил предоставления технических условий подключения объекта капитального строительства к сетям инженерно-технического обеспечения», утвержденных постановлением Правительства РФ от 13.02.2006 г. № 83:

1. правоустанавливающие документы на земельный участок (дом);
2. топогеодезическую съемку с указанием дома (с координатами);
3. тепловую нагрузку подключаемого объекта.

На телефонизацию:

(Письма ОАО «Ростелеком» от 23.09.2014 №№ 0504/05/6229-14, 0504/05/6227-14, 0504/05/6212-14):

Для телефонизации проектируемых жилых домов в жилом районе «Западный-1», кв.4,уч.№№ 46,65, уч.№108; в жилом районе «Западный-2», кв.3, уч.№10 необходимо запроектировать прокладку оптического кабеля от существующего ШОР (ул. Комсомольская, 132) до проектируемых домов.

Сведения о проведении аукциона:

1. Торги проводятся в форме открытого аукциона с открытой формой подачи предложений о цене.

2. Предметом аукциона является продажа земельных участков, указанных в таблице раздела «Сведения о земельных участках». Земельные участки правами третьих лиц не обременены. Разрешенное

использование земельных участков – для строительства индивидуальных жилых домов. Зона градостроительного зонирования – Ж-4 (Зона индивидуальной жилой застройки).

3. Начальная цена продажи земельных участков указана в таблице раздела «Сведения о земельных участках» и подтверждается отчетами, выполненными независимым оценщиком.

4. Шаг аукциона указан в таблице раздела «Сведения о земельных участках».

5. Для участия в аукционе физическим и юридическим лицам необходимо предоставить комплект следующих документов:

- Заявку (в 2-х экз.) по установленной форме с указанием реквизитов счета для возврата задатка;
- Копии документов, удостоверяющих личность (для физических лиц);
- Документы, подтверждающие внесение задатка.

6. Один претендент вправе подать только одну заявку на участие в аукционе. Заявка на участие в аукционе, поступившая по истечении срока её приема, возвращается в день её поступления претенденту или его уполномоченному представителю под расписку.

Претендент не допускается к участию в аукционе по следующим основаниям:

1) непредставление документов для участия в аукционе или представление недостоверных сведений;

2) не поступление задатка на счет, указанный в извещении о проведении аукциона, до дня окончания приема документов для участия в аукционе;

3) подача заявки на участие в аукционе по продаже земельного участка лицом, которое в соответствии с федеральными законами не имеет права приобретать в собственность земельные участки.

4) отсутствие сведений о заявителе в едином государственном реестре юридических лиц (для юридических лиц) или едином государственном реестре индивидуальных предпринимателей (для индивидуальных предпринимателей).

Претенденты, признанные участниками аукциона, и претенденты, не допущенные к участию в аукционе, уведомляются о принятом решении не позднее следующего дня после даты оформления данного решения протоколом приема заявок на участие в аукционе. Претендент имеет право отозвать принятую организатором аукциона заявку до дня окончания срока приема заявок, уведомив об этом в письменной форме организатора аукциона.

7. Сумма задатка для участия в аукционе указана в таблице раздела «Сведения о земельных участках» Задаток перечисляется претендентом на расчетный счет продавца:

Получатель: «Управление финансов администрации города Магнитогорска»,

ИНН 7446011940, КПП 744631013, р/с 40302810500005000001 в РКЦ г. Магнитогорска, БИК 047516000.

В графе «Назначение платежа» указать: «Перечисляется задаток на л/с 05505002ВР Администрации города Магнитогорска для участия в аукционе по продаже земельного участка без налога (НДС)».

8. Внесенный задаток претенденту, не допущенному к участию в аукционе, возвращается в течение трех дней с даты подписания Протокола об итогах аукциона.

В случае отзыва заявки претендентом до дня окончания срока приема заявок, внесенный задаток возвращается в течение трех дней со дня регистрации отзыва заявки.

В случае отзыва заявки претендентом позднее дня окончания срока приема заявок, задаток возвращается в порядке, установленном для участников аукциона.

Лицам, участвовавшим в аукционе, но не победившим в нем, задатки возвращаются в течение трех дней, со дня подписания протокола о результатах аукциона.

9. При уклонении или отказе победителя аукциона от подписания протокола о результатах аукциона, договора купли-продажи земельного участка, при отказе от оплаты суммы по договору, определенной по итогам аукциона, задаток ему не возвращается, и он утрачивает право на заключение указанного договора.

10. Участники аукциона будут определены 10.02.2015 по адресу: г. Магнитогорск, пр. Ленина,72 (здание администрации), каб. № 239 в 17-00 ч. Участником аукциона признается лицо, представившее

заявку по установленной форме с приложением полного пакета документов, необходимых для участия в аукционе.

11. Победителем аукциона признается участник аукциона, предложивший наибольшую цену за земельный участок.

12. Результаты аукциона оформляются протоколом, который подписывается продавцом и победителем аукциона в день проведения аукциона. Протокол о результатах аукциона составляется в четырех экземплярах, два из которых передаются победителю аукциона, а два остаются у организатора аукциона.

Договор купли-продажи земельного участка заключается с победителем торгов в течение 5 (пяти) дней по истечении десятидневного срока со дня размещения информации о результатах аукциона на официальном сайте Российской Федерации в сети «Интернет».

13. После завершения строительства победитель аукциона осуществляет подключение объекта к сетям инженерно-технического обеспечения за свой счет.

14. Победитель аукциона оплачивает определенную по итогам аукциона стоимость земельного участка в течение 7 (семи) дней с момента заключения договора купли-продажи.

15. Аукцион признается не состоявшимся, если:

1) в аукционе участвовали менее двух участников;

2) после троекратного объявления начальной цены предмета аукциона ни один из участников не заявил о своем намерении приобрести предмет аукциона по начальной цене.

В случае, если аукцион признан не состоявшимся по причине, указанной в подпункте 1 настоящего пункта, единственный участник аукциона не позднее чем через 20 дней после дня проведения аукциона вправе заключить договор купли-продажи выставленного на аукцион земельного участка, а продавец обязан заключить договор с единственным участником аукциона по начальной цене аукциона (но не ранее чем через десять дней со дня размещения информации о результатах аукциона на официальном сайте Российской Федерации www.torgi.gov.ru).

Продавец в случаях, если аукцион был признан не состоявшимся, либо, если не был заключен договор купли-продажи земельного участка с единственным участником аукциона, вправе объявить о проведении повторного аукциона. При этом могут быть изменены условия аукциона.

16. Организатор аукциона вправе отказаться от проведения аукциона не позднее чем за пятнадцать дней до дня проведения аукциона. Извещение об отказе в проведении аукциона опубликовывается организатором аукциона в течении трех дней в газете «Магнитогорский рабочий». Сообщение об отказе в проведении аукциона размещается на официальном сайте Российской Федерации в сети «Интернет» не позднее дня, следующего за днем принятия решения об отказе в проведении аукциона. Организатор

аукциона в течении трех дней обязан известить участников аукциона о своем отказе в проведении аукциона и возвратить участникам аукциона внесенные задатки.

Ознакомиться с формой заявки, проектом договора купли-продажи земельного участка, а также иными сведениями о предмете торгов и порядке проведения торгов можно с момента начала приема заявок по адресу: г. Магнитогорск, пр.Ленина,72 (здание администрации), каб. № 239. Справки по телефонам: 49 85 73; 49 84 95.

Также информацию по аукциону можно получить в разделе «Муниципальные торги. Имущественные торги. Земля. Объявленные торги» сайта администрации г. Магнитогорска http://www.magnitog.ru и на официальном сайте Российской Федерации http://torgi.gov.ru.

ДОГОВОР № _____
КУПЛИ-ПРОДАЖИ ЗЕМЕЛЬНОГО УЧАСТКА

г. Магнитогорск _____ г.

На основании результатов конкурса/аукциона, проведенного в соответствии с постановлением администрации города Магнитогорска от _____№ _____»О продаже на аукционе земельного участка», протокола о результатах аукциона от ____ № ____,

от имени муниципального образования «город Магнитогорск» администрация города Магнитогорска Челябинской области, в лице _____ __, действующего на основании _____ ___, именуемая в дальнейшем «Продавец», с одной стороны, и _____ _____

(ФИО физ. лица, полное наименование юр. лица) в лице ____ _____, действующего (ей) на основании _____, именуемый (ое) в дальнейшем «Покупатель», с другой стороны, далее совместно именуемые «Стороны», заключили настоящий Договор о нижеследующем:

1. Предмет Договора

1.1. Продавец обязуется передать в собственность, а Покупатель принять и оплатить по цене и на условиях настоящего Договора земельный участок из категории земель_____ ___ _____ (_____), площадью _____ кв.м.,

(категория земель) (территориальная зона)

с кадастровым № _____, согласно данных государственного кадастрового учета, находящийся по адресу (имеющий адресные ориентиры):_____

(далее - Участок).

1.2. Участок предоставлен _____.

(цели использования)

1.3. Покупатель принял Участок, претензий к Продавцу не имеет, в связи с чем Договор заключен без передаточного акта.

1.4. Продавец гарантирует, что Участок свободен от прав третьих лиц.

2. Плата по Договору

2.1. Стоимость Участка составляет _____ рублей.

2.2. Покупатель оплачивает Стоимость Участка в течение 7 дней с момента заключения настоящего Договора.

2.3. Оплата стоимости Участка производится в рублях путем перечисления денежных средств на счета органов федерального казначейства Минфина Росси.

Получатель:

УФК по Челябинской области (Администрация города Магнитогорска л/сч 04693034380),

ИНН 7446011940, КПП 744601001,

р/счет 40101810400000010801 в ГРКЦ ГУ Банка России по Челябинской области г. Челябинск,

БИК 047501001, ОКТМО 75738000

Наименование платежа: за выкуп земельного участка

Код платежа: 505 1 14 06012 04 0000 430.

2.4. Момент оплаты стоимости Участка определяется моментом поступления денежных средств от Покупателя на счет, указанный в п. 2.3. Договора.

2.5. Полная оплата стоимости Участка должна быть произведена до государственной регистрации права собственности Покупателя на Участок.

2.6. Покупателем перечислено _____ рублей в качестве задатка для участия в торгах. Данная сумма засчитывается в счет оплаты стоимости Участка, указанной в п. 2.1. настоящего Договора.

2.7. В поле «Назначение платежа» платежного документа в обязательном порядке указываются номер и дата Договора. Также в обязательном порядке указывается само назначение платежа (оплата стоимости Участка, оплата пени).

В случае несоблюдения требований, указанных в настоящем пункте, Продавец вправе зачесть поступившие денежные средства в счет погашения задолженности по оплате пени, начисленной согласно п. 4.2. Договора, а затем по оплате стоимости Участка.

3. Права и обязанности Сторон

3.1. Продавец вправе:

3.1.1. В случае, если Покупатель своевременно не оплачивает переданный в соответствии с Договором Участок, потребовать оплаты стоимости Участка, а также уплаты процентов за пользование чужими денежными средствами, либо, в порядке, установленном разделом 5 Договора, отказаться от исполнения Договора в одностороннем порядке, и потребовать возвращения Участка.

3.2. Покупатель обязуется:

3.2.1. Оплатить стоимость Участка в сроки и в порядке, установленном разделом 2 Договора.

3.2.2. Не отчуждать Участок или распоряжаться иным образом Участком до перехода к нему права собственности.

3.2.3. За свой счет в течение 30 дней с момента заключения настоящего Договора обеспечить государственную регистрацию права собственности на Участок и в 10-дневный срок с момента государственной регистрации перехода права предоставить копии документов о государственной регистрации Продавцу.

3.2.4. Письменно уведомить Продавца об изменении организационно-правовой формы, наименования, банковских реквизитов, юридического и почтового адреса (об изменении адреса или паспортных данных - для физических лиц) в течение 10-ти дней с момента изменения.

4. Ответственность Сторон

4.1. Стороны несут ответственность за невыполнение либо ненадлежащее выполнение условий Договора в соответствии с законодательством Российской Федерации.

4.2. За нарушение срока внесения платежа, указанного в п. 2.2 Договора, Покупатель выплачивает Продавцу пеню из расчета 1/300 ставки рефинансирования Центрального банка РФ за каждый календарный день просрочки.

Пени перечисляются в порядке, предусмотренном в п. 2.3. Договора, для оплаты стоимости Участка.

5. Изменение, расторжение, прекращение Договора

5.1. Изменение условий настоящего Договора возможно только по соглашению Сторон, за исключением случаев, установленных действующим законодательством и настоящим Договором. Вносимые изменения и дополнения оформляются письменным дополнительным соглашением Сторон, за исключением случая, установленного п. 3.2.4. Договора.

5.2. Продавец вправе отказаться от исполнения Договора в одностороннем порядке в случае неоплаты или неполной оплаты стоимости Участка. В случае продажи Участка в рассрочку, Продавец также вправе отказаться от исполнения Договора в одностороннем порядке при условии нарушения Покупателем графика платежей.

5.3. В случае, предусмотренном п. 5.2. Договора, Продавец вправе отказаться от исполнения Договора только после направления Покупателю письменной претензии о необходимости исполнения обязанности по оплате стоимости Участка. При этом претензией должен быть оговорен срок для исполнения Покупателем обязанности по оплате стоимости Участка.

В случае, если после получения вышеуказанной письменной претензии, Покупатель не исполнил обязанность по оплате стоимости Участка, в течение срока, оговоренного претензией, Продавец направляет Покупателю уведомление об отказе от исполнения Договора.

Договор считается расторгнутым по истечении 1 месяца с момента получения Покупателем уведомления об отказе от исполнения Договора.

В случае отсутствия сведений о получении Покупателем письменной претензии либо уведомления об отказе от Договора, претензия либо уведомление считаются полученными Покупателем по истечении 1 месяца с момента их направления Продавцом Покупателю по адресу, указанному в разделе 8 Договора.

5.4. В случае отказа Продавца от исполнения Договора в одностороннем порядке, денежные средства, полученные до момента прекращения Договора, включая задаток, Покупателю не возвращаются.

6. Порядок направления корреспонденции

6.1. Вся корреспонденция (письменные обращения, уведомления, предложения, претензии, расчеты и т.п.) направляются Сторонами по адресам, указанным в разделе 8 Договора.

6.2. В случае отсутствия у Продавца сведений о получении Покупателем корреспонденции, последняя также считается полученной по истечении 1 месяца с момента ее направления в адрес Покупателя, указанный в разделе 8 Договора, если:

6.2.1. Покупатель отказался от получения корреспонденции, что зафиксировано организацией почтовой связи;

6.2.2. Покупатель не явился за получением корреспонденции, что зафиксировано организацией почтовой связи;

6.2.3. корреспонденция не вручена Покупателю в связи с отсутствием адресата по указанному адресу, что зафиксировано организацией почтовой связи;

6.2.4. отсутствуют сведения о получении Покупателем корреспонденции.

6.3. Корреспонденция (письменные обращения, уведомления, предложения, претензии, расчеты и т.п.) могут быть переданы под роспись Покупателю либо его представителю лично.

7. Прочие условия

7.1. Договор вступает в силу с момента его подписания Сторонами и действует до момента исполнения Сторонами обязательств.

7.2. Изменение указанного в п. 1.2. Договора целевого использования Участка допускается в порядке, предусмотренном законодательством Российской Федерации.

7.3. Взаимоотношения Сторон, не предусмотренные настоящим Договором, регулируются действующим законодательством.

7.4. Споры, возникающие между Сторонами в период действия настоящего Договора, разрешаются путем переговоров.

7.5. Если путем переговоров разрешения достичь невозможно, споры передаются на разрешение суда по месту нахождения Продавца.

7.6. Настоящий Договор составлен в ___ экземплярах, имеющих равную юридическую силу.

8. Подписи и реквизиты Сторон

Продавец Покупатель

ИЗВЕЩЕНИЕ

о проведении аукциона по продаже гражданам и юридическим лицам земельных участков для индивидуального жилищного строительства

Администрация г.Магнитогорска на основании постановления администрации города Магнитогорска от 24.12.2014 № 18844-П объявляет о проведении аукциона по продаже гражданам и юридическим лицам земельного участка в границах города Магнитогорска.

Аукцион состоится 12.02.2015 в 10-05 часов по адресу: г. Магнитогорск, пр. Ленина,72 (здание администрации), каб. № 232.

Заявки на участие в аукционе принимаются ежедневно с 12.01.2015 в рабочие дни с 9-00 до 12-00, с 13-00 до 17-00 час по 09.02.2014 по адресу: г. Магнитогорск, пр. Ленина,72 (здание администрации), каб. № 239. Справки по телефонам: 49 85 73; 49 84 95.

Продавцом земельного участка является Администрация города Магнитогорска. Организатором аукциона выступает Комитет по управлению имуществом администрации города.

Осмотр земельного участка, выставленного на аукцион, обеспечивает организатор аукциона без взимания платы. Дата и время проведения осмотра устанавливается в рабочем порядке с претендентом на участие в аукционе в период с 12.01.2015 по 06.02.2015 в рабочие дни с 9-00 до 12-00, с 13-00 до 15-00.

Сведения о земельном участке:

№ Лота	Лот № 1
Местоположение земельного участка	г. Магнитогорск, ул. Рабочая, участок № 77«б»
Разрешенное использование	для строительства отдельно стоящего односемейного дома с прилегающим земельным участком
Площадь (кв.м.)	603,00
Кадастровый №	74:33:0304001:2375
Начальная цена земельного участка, руб.	578 000,00
Шаг аукциона, руб.	28 900,00
Сумма задатка, руб.	115 600,00
Зона градостроительного зонирования	Ж-4 Зона индивидуальной жилой застройки
Особые условия	Земельный участок полностью входит в Зону: «Часть водоохранной зоны р. Урал в границах г. Магнитогорск, Челябинской области» и частично входит в Зону: «Часть прибрежной защитной полосы р. Урал в границах г. Магнитогорск, Челябинской области»

Наличие на участке посторонних инфраструктур	нет
Наличие на участке посторонних землепользователей	нет
Градостроительный план земельного участка, утвержден постановлением администрации города Магнитогорска	от 13.10.2014 № 14140-П

Технические условия подключения объектов к сетям инженерно-технического обеспечения:
На подключение к сетям водопровода и канализации:
(письма МП трест «Водоканал» от 10.07.2013 № ВК-2894/пт (от 05.07.2013 №№ ТУ109-13-205.45):
Срок подключения объекта Заказчика к коммунальным сетям водоснабжения и канализации, в течение которого данные сведения действительны:
- не ранее 05.01.2014 г.
- не позднее 05.07.2016 г.
Запрашиваемая присоединяемая нагрузка (увеличение присоединенной нагрузки):
- по водоснабжению – нет;
- по водоотведению – нет.
Максимальная присоединяемая нагрузка (увеличение присоединенной нагрузки) объекта в возможных точках подключения к коммунальным сетям водоснабжения и канализации:
- по водоснабжению – отсутствует; по водоотведению – отсутствует.
Наличие точек подключения объекта:
- по водоснабжению – отсутствует на границе земельного участка;
- по водоотведению – отсутствует.
Особые условия:
1. Мероприятия по строительству сети не предусмотрены Инвестиционной программой МП трест «Водоканал» по развитию систем водоснабжения и водоотведения на 2011-2015 годы.
Настоящее ТУ могут быть исполнены и обеспечен требуемый объем ресурсов после внесения платы за подключение и исполнения мероприятий Инвестиционной программы, утвержденной решением Магнитогорского городского Собрания депутатов от 21 декабря 2010 года № 234.
Информация о плате за подключение:
- к системе водоснабжения – 222 789,03 руб. за 1 м3/час, без НДС;
- к системе водоотведения – 216 446,70 руб. за 1 м3/час, без НДС.
Тарифы на подключение к коммунальным системам водоснабжения и водоотведения утверждены Постановлением администрации города Магнитогорска от 24.02.2011 № 1925-П «Об установлении тарифов МП трест «Водоканал» МО г. Магнитогорск на подключение к системам водоснабжения и водоотведения».
Дата окончания срока действия тарифа по 31.12.2015 г.
Дата повторного обращения за информацией о плате за подключение - 30.11.2015 г.
Размер платы за подключение планируемой нагрузки к сетям водоснабжения и канализации определяется произведением заявленной нагрузки на утвержденный тариф.
Настоящие ТУ не являются Условиями подключения объекта Заказчика к коммунальным сетям водоснабжения и канализации.
ТУ выданы на основании «Градостроительного кодекса Российской Федерации» от 29.12.2004 №190-ФЗ и «Правила определения и предоставления технических условий подключения объекта капитального строительства к сетям инженерно-технического обеспечения и Правил подключения объекта капитального строительства к сетям инженерно-технического обеспечения» (утверждены постановлением Правительства РФ от 13.02.2006 № 83).
Примечания к информации о плате за подключение объекта и сведения о технической возможности подключения объекта:
Обязанности Заказчика, которые он должен выполнить в течение одного года с даты выдачи ТУ:
1.1. уточнить или определить:
- режим водопотребления и водоотведения и величину максимальной подключаемой нагрузки (в м3/сут. и м3/час);
- требуемое давление воды на водопроводном вводе объекта;
- состав сточных вод, отводимых в систему коммунального водоотведения.
1.2. обратиться в МП «Водоканал» с заявкой на заключение договора о подключении объекта к коммунальным сетям водоснабжения и водоотведения и получение Условий подключения;
1.3. заключить договор о подключении объекта Заказчика к коммунальным сетям водоснабжения и водоотведения; в противном случае обязательства МП трест «Водоканал» по обеспечению подключения объекта к сетям инженерно-технического обеспечения прекращаются.
На подключение к сетям электроснабжения:
(письмо МП «Горэлектросеть» от 11.07.2013 № 06/2708):
1. Максимальная мощность - 15 кВт.
Категория надежности электроснабжения- III (третья).
2. После получения правоустанавливающих документов на земельный участок владельцу
земельного участка необходимо обратиться в МП «Горэлектросеть» с заявкой на заключение договора об осуществлении технологического присоединения в соответствии с требованиями «Правил
технологического присоединения энергопринимающих устройств потребителей электрической энергии, объектов электросетевого хозяйства, принадлежащих сетевым организациям и иным лицам, к электрическим сетям», утвержденных постановлением Правительства Российской Федерации от 27 декабря 2004 № 861.
3. Срок подключения объекта и перечень мероприятий по осуществлению технологического присоединения будут определены в рамках договора об осуществлении технологического присоединения в соответствии с требованиями «Правил».
4. Плата за технологическое присоединение будет рассчитана в соответствии с «Методическими указаниями по определению размера платы за технологическое присоединение к электрическим сетям», утвержденными приказом Федеральной службой по тарифам России.
На подключение объекта к газораспределительной сети:
(Письмо ОАО филиала «Газпром газораспределение Челябинск» в г. Магнитогорске от 15.07.2013 № ЕТ-05/0880):
Сети газоснабжения и ЭХЗ на данном участке отсутствуют.
Для получения технических условий на подключение к газораспределительной сети владелец земельного участка должен обратиться с заявлением в филиал «Газпром газораспределение Челябинск» в г. Магнитогорске и приложить следующие документы:
1. Копии правоустанавливающих документов на земельный участок и технический паспорт-существующего дома (или проект строящегося дома);
2. Ситуационный план расположения земельного участка с привязкой к территории населенного пункта (топографическая съемка участка строительства в масштабе 1:500);
3. Разрешение владельца соседнего участка, по частной территории которого планируется прокладка газопровода-ввода (при необходимости).
(Письмо ЗАО «Магнитогорскгазстрой» от 09.01.2014 № 04):
В приближении к данному земельному участку газораспределительные сети, находящиеся на обслуживании в ЗАО «Магнитогорскгазстрой», отсутствуют.
Ближайшие газопроводы низкого давления обслуживает филиал ОАО «Газпромгазораспределение Челябинск» в г. Магнитогорске.
На подключение объекта к тепловым сетям:
(Письмо МП трест «Теплофикация» от 05.07.2013 № 4230-пто):
В районе расположения земельного участка МП трест «Теплофикация» в настоящее время тепловых сетей не имеет.
Расстояние от существующих тепловых сетей до земельного участка около 400 м.
Предлагаем использовать альтернативные источники теплоснабжения.
На телефонизацию:
ОАО «Ростелеком»:
(Письмо ОАО «Ростелеком» от 10.07.2013 № 0504/05/4467-13):
В районе земельного участка, расположенного по адресу: г. Магнитогорск, ул. Рабочая, 77 «б», есть существующие кабельные сети, принадлежащие ОАО «Ростелеком».
Для установки телефонного номера, по окончании строительства жилого дома, можно обратиться в любой офис продаж услуг связи ОАО «Ростелеком».
Сведения о проведении аукциона:
1. Торги проводятся в форме открытого аукциона с открытой формой подачи предложений о цене.
2. Предметом аукциона является продажа земельного участка, указанного в таблице раздела «Сведения о земельных участках». Земельный участок правами третьих лиц не обременен. Разрешенное использование земельного участка – для строительства отдельно стоящего односемейного дома с прилегающим земельным участком. Зона градостроительного зонирования – Ж-4 (Зона индивидуальной жилой застройки).
3. Начальная цена продажи земельного участка указана в таблице раздела «Сведения о земельном участке» и подтверждается отчетом, выполненным независимым оценщиком.
4. Шаг аукциона указан в таблице раздела «Сведения о земельном участке».
5. Для участия в аукционе физическим и юридическим лицам необходимо предоставить комплект следующих документов:
- Заявку (в 2-х экземплярах) по установленной форме с указанием реквизитов счета для возврата задатка;
- Копии документов, удостоверяющих личность (для физических лиц);
- Документы, подтверждающие внесение задатка.
6. Один претендент вправе подать только одну заявку на участие в аукционе. Заявка на участие в аукционе, поступившая по истечении срока её приема, возвращается в день её поступления претенденту или его уполномоченному представителю под расписку.
Претендент не допускается к участию в аукционе по следующим основаниям:
1) непредставление документов для участия в аукционе или представление недостоверных сведений;
2) не поступление задатка на счет, указанный в извещении о проведении аукциона, до дня окончания приема документов для участия в аукционе;
3) подача заявки на участие в аукционе по продаже земельного участка лицом, которое в соответствии с федеральными законами не имеет права приобретать в собственность земельные участки.
4) отсутствие сведений о заявителе в едином государственном реестре юридических лиц (для юридических лиц) или едином государственном реестре индивидуальных предпринимателей (для индивидуальных предпринимателей).
Претенденты, признанные участниками аукциона, и претенденты, не допущенные к участию в аукционе, уведомляются о принятом решении не позднее следующего дня после даты оформления данного решения протоколом приема заявок на участие в аукционе. Претендент имеет право отозвать принятую организатором аукциона заявку до дня окончания срока приема заявок, уведомив об этом в письменной форме организатора аукциона.
7. Сумма задатка для участия в аукционе указана в таблице раздела «Сведения о земельных участках» Задаток перечисляется претендентом на расчетный счет продавца:
Получатель: «Управление финансов администрации города Магнитогорска»,
ИНН 7446011940, КПП 744631013,
р/с 40302810500005000001 в РКЦ г. Магнитогорска, БИК 047516000.
В графе «Назначение платежа» указать: «Перечисляется задаток на л/с 05505002ВР Администрации города Магнитогорска для участия в аукционе по продаже земельного участка без налога (НДС)».
8. Внесенный задаток претенденту, не допущенному к участию в аукционе, возвращается в течение трех дней с даты подписания Протокола об итогах аукциона.
В случае отзыва заявки претендентом до дня окончания срока приема заявок, внесенный задаток возвращается в течение трех дней со дня регистрации отзыва заявки.
В случае отзыва заявки претендентом позднее дня окончания срока приема заявок, задаток возвращается в порядке, установленном для участников аукциона.
Лицам, участвовавшим в аукционе, но не победившим в нем, задатки возвращаются в течение трех дней, со дня подписания протокола о результатах аукциона.
9. При уклонении или отказе победителя аукциона от подписания протокола о результатах аукциона, договора купли-продажи земельного участка, при отказе от оплаты суммы по договору, определенной по итогам аукциона, задаток ему не возвращается, и он утрачивает право на заключение указанного договора.
10.Участники аукциона будут определены 10.02.2015 по адресу: г. Магнитогорск, пр. Ленина,72 (здание администрации), каб. № 239 в 17-00 ч. Участником аукциона признается лицо, представившее заявку по установленной форме с приложением полного пакета документов, необходимых для участия в аукционе.
11. Победителем аукциона признается участник аукциона, предложивший наибольшую цену за земельный участок.
12. Результаты аукциона оформляются протоколом, который подписывается продавцом и победителем аукциона в день проведения аукциона. Протокол о результатах аукциона составляется в четырех экземплярах, два из которых передаются победителю аукциона, а два остаются у организатора аукциона.
Договор купли-продажи земельного участка заключается с победителем торгов в течение 5 (пяти) дней по истечении десятидневного срока со дня размещения информации о результатах аукциона на официальном сайте Российской Федерации в сети «Интернет».
13. После завершения строительства победитель аукциона осуществляет подключение объекта к сетям инженерно-технического обеспечения за свой счет.
14. Победитель аукциона оплачивает определенную по итогам аукциона стоимость земельного участка в течение 7 (семи) дней с момента заключения договора купли-продажи.
15. Аукцион признается не состоявшимся, если:
1) в аукционе участвовали менее двух участников;
2) после троекратного объявления начальной цены предмета аукциона ни один из участников не заявил о своем намерении приобрести предмет аукциона по начальной цене.
В случае, если аукцион признан не состоявшимся по причине, указанной в подпункте 1 настоящего пункта, единственный участник аукциона не позднее чем через 20 дней после дня проведения аукциона вправе заключить договор купли-продажи выставленного на аукцион земельного участка, а продавец обязан заключить договор с единственным участником аукциона по начальной цене аукциона (но не ранее чем через десять дней со дня размещения информации о результатах аукциона на официальном сайте Российской Федерации www.torgi.gov.ru).
Продавец в случаях, если аукцион был признан не состоявшимся, либо, если не был заключен договор купли-продажи земельного участка с единственным участником аукциона, вправе объявить о проведении повторного аукциона. При этом могут быть изменены условия аукциона.
16. Организатор аукциона вправе отказаться от проведения аукциона не позднее чем за пятнадцать дней до дня проведения аукциона. Извещение об отказе в проведении аукциона опубликовывается организатором аукциона в течении трех дней в газете «Магнитогорский рабочий». Сообщение об отказе в проведении аукциона размещается на официальном сайте Российской Федерации в сети «Интернет» не позднее дня, следующего за днем принятия решения об отказе в проведении аукциона. Организатор
аукциона в течении трех дней обязан известить участников аукциона о своем отказе в проведении аукциона и возвратить участникам аукциона внесенные задатки.
Ознакомиться с формой заявки, проектом договора купли-продажи земельного участка, а также иными сведениями о предмете торгов и порядке проведения торгов можно с момента начала приема заявок по адресу: г. Магнитогорск, пр.Ленина,72 (здание администрации), каб. № 239. Справки по телефонам: 49 85 73; 49 84 95.
Также информацию по аукциону можно получить в разделе «Муниципальные торги. Имущественные торги. Земля. Объявленные торги» сайта администрации г. Магнитогорска http://www.magnitog. ru и на официальном сайте Российской Федерации http://torgi.gov.ru.

ДОГОВОР № _____
КУПЛИ-ПРОДАЖИ ЗЕМЕЛЬНОГО УЧАСТКА

г. Магнитогорск _____ 2015 г.
На основании результатов конкурса/аукциона, проведенного в соответствии с постановлением администрации города Магнитогорска от _____№ _____»О продаже на аукционе земельного участка», протокола о результатах аукциона от _____ № ____, от имени муниципального образования «город Магнитогорск» администрация города Магнитогорска Челябинской области, в лице _____, действующего на основании _____, именуемая в дальнейшем «Продавец», с одной стороны, и _____
_____
(ФИО физ. лица, полное наименование юр. лица) в лице ___ _____, действующего(ей) на основании _____, именуемый (ое) в дальнейшем «Покупатель», с другой стороны, далее совместно именуемые «Стороны», заключили настоящий Договор о нижеследующем:
1. Предмет Договора
1.1. Продавец обязуется передать в собственность, а Покупатель принять и оплатить по цене и на условиях настоящего Договора земельный участок из категории земель: земли населенных пунктов, (Ж-4 Зона индивидуальной жилой застройки), площадью _____ кв.м., с кадастровым № _____, согласно данных государственного кадастрового учета, находящийся по адресу (имеющий адресные ориентиры):_____- (далее - Участок).
1.2. Участок предоставлен для строительства отдельно стоящего односемейного дома с прилегающим земельным участком.
1.3. Покупатель принял Участок, претензий к Продавцу не имеет, в связи с чем Договор заключен без передаточного акта.
1.4. Продавец гарантирует, что Участок свободен от прав третьих лиц.
2. Плата по Договору
2.1. Стоимость Участка составляет _____ рублей.
2.2. Покупатель оплачивает Стоимость Участка в течение 7 дней с момента заключения настоящего Договора.
2.3. Оплата стоимости Участка производится в рублях путем перечисления денежных средств на счета органов федерального казначейства Минфина Росси.
Получатель:
УФК по Челябинской области (Администрация города Магнитогорска л/сч 04693034380),
ИНН 7446011940, КПП 744601001,
р/счет 40101810400000010801 в ГРКЦ ГУ Банка России по Челябинской области г. Челябинск,
БИК 047501001, ОКТМО 75738000
Наименование платежа: за выкуп земельного участка
Код платежа: 505 1 14 06012 04 0000 430.
2.4. Момент оплаты стоимости Участка определяется моментом поступления денежных средств от Покупателя на счет, указанный в п. 2.3. Договора.
2.5. Полная оплата стоимости Участка должна быть произведена до государственной регистрации права собственности Покупателя на Участок.
2.6. Покупателем перечислено _____ рублей в качестве задатка для участия в торгах. Данная сумма засчитывается в счет оплаты стоимости Участка, указанной в п. 2.1. настоящего Договора.
2.7. В поле «Назначение платежа» платежного документа в обязательном порядке указываются номер и дата Договора. Также в обязательном порядке указывается само назначение платежа (оплата стоимости Участка, оплата пени).
В случае несоблюдения требований, указанных в настоящем пункте, Продавец вправе зачесть поступившие денежные средства в счет погашения задолженности по оплате пени, начисленной согласно п. 4.2. Договора, а затем по оплате стоимости Участка.
3. Права и обязанности Сторон
3.1. Продавец вправе:
3.1.1. В случае, если Покупатель своевременно не оплачивает переданный в соответствии с Договором Участок, потребовать оплаты стоимости Участка, а также уплаты процентов за пользование чужими денежными средствами, либо, в порядке, установленном разделом 5 Договора, отказаться от исполнения Договора в одностороннем порядке, и потребовать возвращения Участка.
3.2. Покупатель обязуется:
3.2.1. Оплатить стоимость Участка в сроки и в порядке, установленном разделом 2 Договора.
3.2.2. Не отчуждать Участок или распоряжаться иным образом Участком до перехода к нему права собственности.
3.2.3. За свой счет в течение 30 дней с момента заключения настоящего Договора обеспечить государственную регистрацию права собственности на Участок и в 10-дневный срок с момента государственной регистрации перехода права предоставить копии документов о государственной регистрации Продавцу.
3.2.4. Письменно уведомить Продавца об изменении организационно-правовой формы, наименования, банковских реквизитов, юридического и почтового адреса (об изменении адреса или паспортных данных - для физических лиц) в течение 10-ти дней с момента изменения.
4. Ответственность Сторон
4.1. Стороны несут ответственность за невыполнение либо ненадлежащее выполнение условий Договора в соответствии с законодательством Российской Федерации.
4.2. За нарушение срока внесения платежа, указанного в п. 2.2 Договора, Покупатель выплачивает Продавцу пени из расчета 1/300 ставки рефинансирования ЦБ РФ от стоимости Участка за каждый календарный день просрочки.
Пени перечисляются в порядке, предусмотренном в п.2.3. Договора, для оплаты стоимости Участка.
5. Изменение, расторжение, прекращение Договора
5.1. Изменение условий настоящего Договора возможно только по соглашению Сторон, за исключением случаев, установленных действующим законодательством и настоящим Договором. Вносимые изменения и дополнения оформляются письменным дополнительным соглашением Сторон, за исключением случая, установленного п. 3.2.4. Договора.
5.2. Продавец вправе отказаться от исполнения Договора в одностороннем порядке в случае неоплаты или неполной оплаты стоимости Участка. В случае продажи Участка в рассрочку, Продавец также вправе отказаться от исполнения Договора в одностороннем порядке при условии нарушения Покупателем графика платежей.
5.3. В случае, предусмотренном п. 5.2. Договора, Продавец вправе отказаться от исполнения Договора только после направления Покупателю письменной претензии о необходимости исполнения обязанности по оплате стоимости Участка. При этом претензией должен быть оговорен срок для исполнения Покупателем обязанности по оплате стоимости Участка.
В случае, если после получения вышеуказанной письменной претензии, Покупатель не исполнил обязанность по оплате стоимости Участка, в течение срока, оговоренного претензией, Продавец направляет Покупателю уведомление об отказе от исполнения Договора.
Договор считается расторгнутым по истечении 1 месяца с момента получения Покупателем уведомления об отказе от исполнения Договора.
В случае отсутствия сведений о получении Покупателем письменной претензии либо уведомления об отказе от Договора, претензия либо уведомление считаются полученными Покупателем по истечении 1 месяца с момента их направления Продавцом Покупателю по адресу, указанному в разделе 8 Договора.
5.4. В случае отказа Продавца от исполнения Договора в одностороннем порядке, денежные средства, полученные до момента прекращения Договора, включая задаток, Покупателю не возвращаются.
6. Порядок направления корреспонденции
6.1. Вся корреспонденция (письменные обращения, уведомления, предложения, претензии, расчеты и т.п.) направляются Сторонами по адресам, указанным в разделе 8 Договора.
6.2. В случае отсутствия у Продавца сведений о получении Покупателем корреспонденции, последняя также считается полученной по истечении 1 месяца с момента ее направления в адрес Покупателя, указанный в разделе 8 Договора, если:
6.2.1. Покупатель отказался от получения корреспонденции, что зафиксировано организацией почтовой связи;
6.2.2. Покупатель не явился за получением корреспонденции, что зафиксировано организацией почтовой связи;
6.2.3. корреспонденция не вручена Покупателю в связи с отсутствием адресата по указанному адресу, что зафиксировано организацией почтовой связи;
6.2.4. отсутствуют сведения о получении Покупателем корреспонденции.
6.3. Корреспонденция (письменные обращения, уведомления, предложения, претензии, расчеты и т.п.) могут быть переданы под роспись Покупателю либо его представителю лично.
7. Прочие условия
7.1. Договор вступает в силу с момента его подписания Сторонами и действует до момента исполнения Сторонами обязательств.
7.2. Изменение указанного в п. 1.2. Договора целевого использования Участка допускается в порядке, предусмотренном законодательством Российской Федерации.
7.3. Взаимоотношения Сторон, не предусмотренные настоящим Договором, регулируются действующим законодательством.
7.4. Споры, возникающие между Сторонами в период действия настоящего Договора, разрешаются путем переговоров.
7.5. Если путем переговоров разрешения достичь невозможно, споры передаются на разрешение суда по месту нахождения Продавца.
7.6. Настоящий Договор составлен в ___ экземплярах, имеющих равную юридическую силу.
8. Подписи и реквизиты Сторон
Продавец Покупатель

ИНФОРМАЦИОННОЕ СООБЩЕНИЕ

о проведении аукциона по продаже гражданам и юридическим лицам права на заключение договора аренды земельного участка для его комплексного освоения в целях жилищного строительства.
Администрация г. Магнитогорска на основании постановления главы города Магнитогорска от 24.12.2014 № 18845-П объявляет о проведении аукциона по продаже гражданам и юридическим лицам права на заключение договора аренды земельного участка для его комплексного освоения в целях жилищного строительства в границах города Магнитогорска.
Аукцион состоится 29.01.2015 в 10-00 часов по адресу: г. Магнитогорск, пр. Ленина,72 (здание администрации), каб.№ 232.
Заявки на участие в аукционе принимаются ежедневно с 29.12.2014 в рабочие дни с 9-00 до 12-00, с 13-00 до 16-00 час по 26.01.2015 по адресу: г. Магнитогорск, пр.Ленина,72 (здание администрации), каб. № 239. Справки по телефонам: 49 85 73, 49 84 95.
Продавцом права на заключение договора аренды земельного участка является Администрация города Магнитогорска. Организатором аукциона выступает Комитет по управлению имуществом и земельными отношениями администрации города.
Осмотр земельного участка, выставленного на аукцион, обеспечивает организатор аукциона без взимания платы. Дата и время проведения осмотра устанавливается в рабочем порядке с претендентом на участие в аукционе в период с 12.01.2015 по 23.01.2015 в рабочие дни с 9-00 до 12-00, с 13-00 до 16-00.
Сведения о земельном участке:

№ Лота	Лот №1
Местоположение земельного участка	г. Магнитогорск, Орджоникидзевский район, 142а микрорайон
Разрешенное использование	Комплексное освоение в целях жилищного строительства (жилой дом серии «Магистр» с элементами благоустройства, бассейн, парковки)
Кадастровый №	74:33:0308001:729
Площадь, кв.м.	24952,0
Начальная цена права на заключение договора аренды земельного участка, руб.	3 000 000,00
Шаг аукциона, руб.	150 000,00
Сумма задатка, руб.	600 000,00
Размер годовой арендной платы на 2014 год, руб./кв.м.	14,70
Цена выкупа земельных участков, сформированных в порядке документации по планировке территории, руб./кв.м.	232,78

Сведения о проведении аукциона:
1. Торги проводятся в форме открытого аукциона с открытой формой подачи предложений о цене права на заключение договора аренды земельного участка.
2. Предметом аукциона является продажа права на заключение договора аренды земельного участка для комплексного освоения в целях жилищного строительства (далее - договора аренды земельного участка). Земельный участок правами третьих лиц не обременены.
3. Начальная цена права на заключение договора аренды земельного участка указана в таблице раздела «Сведения о земельном участке» и подтверждается отчетом, выполненным независимым оценщиком.
4. Шаг аукциона указан в таблице раздела «Сведения о земельном участке».
5. Один заявитель вправе подать только одну заявку на участие в аукционе. Заявка на участие в аукционе, поступившая по истечении срока её приема, возвращается в день её поступления заявителю.
Заявитель не допускается к участию в аукционе по следующим основаниям:
1) непредставление определенных пунктом 8 настоящего извещения необходимых для участия в аукционе документов или представление недостоверных сведений;
2) непоступление задатка на счет, указанный в извещении о проведении аукциона, до дня окончания приема документов для участия в аукционе;
3) отсутствие сведений о заявителе в едином государственном реестре юридических лиц (для юридических лиц) или едином государственном реестре индивидуальных предпринимателей (для индивидуальных предпринимателей).
Заявители, признанные участниками аукциона, и заявители, не допущенные к участию в аукционе, уведомляются о принятом решении не позднее следующего рабочего дня после даты оформления данного решения протоколом приема заявок на участие в аукционе.
Заявитель имеет право отозвать принятую организатором аукциона заявку до дня окончания срока приема заявок, уведомив об этом в письменной форме организатора аукциона.
6. Цена выкупа 1 кв.м. земельных участков, сформированных в порядке документации по планировке территории, строительства объектов инженерной инфраструктуры и государственного кадастрового учета земельных участков, в границах земельного участка, предоставленного на аукционе, согласно отчету об оценке, равняется 232,78 руб./кв.м., и указана в таблице раздела «Сведения о земельном участке».
7. Размер годовой арендной платы за 1 кв. м. земельного участка определен в соответствии с Законом Челябинской области от 24.04.2008 № 257-ЗО «О порядке определения размера арендной платы за землю», решением Магнитогорского городского собрания депутатов от 26.06.2012 № 108 и указан в таблице раздела «Сведения о земельном участке». В случае изменения федеральных, областных нормативных актов и актов органов местного самоуправления, регулирующих начисление арендной платы, размер арендной платы изменяется Арендодателем в бесспорном и одностороннем порядке.
8. Для участия в торгах физическим и юридическим лицам необходимо предоставить комплект следующих документов:
- заявку (в двух экземплярах) по установленной форме с указанием реквизитов счета для возврата задатка;
- платежный документ, подтверждающий внесение задатка;
- копии документов, удостоверяющих личность.
9. Сумма задатка для участия в аукционе указана в таблице раздела «Сведения о земельном участке» Задаток перечисляется заявителем на расчетный счет продавца:
Получатель: «Управление финансов администрации города Магнитогорска»,
ИНН 7446011940, КПП 744631013, р/с 40302810500005000001 в РКЦ г.Магнитогорска, БИК 047516000. В графе «Назначение платежа» указать: «Перечисляется задаток на л/с 05505002ВР Администрации города Магнитогорска для участия в аукционе по продаже права на заключение договора аренды земельного участка без налога (НДС)».
Внесенный победителем аукциона задаток засчитывается в счет оплаты права на заключение договора аренды земельного участка.
10. Внесенный задаток заявителю, не допущенному к участию в аукционе, возвращается в течение трех рабочих дней со дня оформления протокола приема заявок на участие в аукционе.
В случае отзыва заявки заявителем до дня окончания срока приема заявок, внесенный задаток возвращается в течение трех рабочих дней со дня регистрации отзыва заявки.
В случае отзыва заявки заявителем позднее дня окончания срока приема заявок, задаток возвращается в порядке, установленном для участников аукциона.
Лицам, участвовавшим в аукционе, но не победившими в нем, задатки возвращаются в течение трех рабочих дней со дня подписания протокола о результатах аукциона.
Единственному участнику аукциона задаток возвращается в течение трех рабочих дней со дня уведомления организатора аукциона о принятии решения об отказе от заключения договора аренды.
11. Участники аукциона будут определены 27.01.2015 г. по адресу: г. Магнитогорск, пр.Ленина,72 (здание администрации), каб. № 239 в 17-00 ч. Участником аукциона признается лицо, представившее заявку по установленной форме с приложением полного пакета документов, необходимых для участия в аукционе.
Решение о признании претендента участником, либо об отказе в допуске претендента к участию в аукционе, оформляется протоколом. В протоколе приводится перечень принятых заявок с указанием имен (наименований) претендентов, перечень отозванных заявок, имена (наименования) претендентов, признанных участниками торгов, а также имена (наименования) претендентов, которым было отказано в допуске к участию в аукционе, с указанием оснований отказа.
12. Победителем аукциона признается участник аукциона, предложивший наибольшую цену за право заключить договор аренды земельного участка.
13. Результаты аукциона оформляются протоколом, который подписывается продавцом и победителем аукциона в день проведения аукциона. Протокол о результатах аукциона составляется в четырех экземплярах, два из которых передаются победителю аукциона, а два остаются у организатора аукциона.
Информация о результатах аукциона публикуется в тех же средствах массовой информации, в которых было опубликовано извещение о проведении аукциона, в месячный срок со дня заключения договора аренды земельного участка.
14. На основании протокола о результатах аукциона с победителем аукциона в течение 5 (пяти) дней по истечении десятидневного срока со дня размещения информации о результатах аукциона на официальном сайте Российской Федерации www.torgi.gov.ru. заключается договор купли-продажи права на заключение договора аренды земельного участка и договор аренды земельного участка (приложения №1 и №2 к настоящему информационному сообщению).
Если аукцион признан несостоявшимся в связи с количеством участников менее 2-х, то на основании протокола о результатах аукциона с единственным участником аукциона заключается договор аренды земельного участка (приложение №3 к настоящему информационному сообщению).
При этом размер арендной платы за землю на 5 лет равняется начальной цене права на заключение договора аренды земельного участка.
15. Срок действия договора аренды земельного участка 5 (пять) лет с даты его подписания.
16. Существенные условия договора аренды земельного участка:
1) Арендатор обязан в срок до 01.03.2015 внести изменения в проект планировки территории 142А микрорайона города Магнитогорска, выполненным ОАО Магнитогорскгражданпроект» (шифр 340-8740-ГП) и утвержденным постановлением администрации города Магнитогорска №9606-П от 21.07.2014 года в части проведения межевания арендуемого земельного участка для обозначения места строительства многоквартирного жилого дома серии «Магистр» с элементами благоустройства, бассейна, парковок. Строительство и благоустройство участков осуществить в строгом соответствии с вышеуказанным проектом планировки территории 142А микрорайона города Магнитогорска. Благоустройство в проекте представлено функциональными площадками, пешеходными дорожками, малыми формами архитектуры, озеленением.
2) Арендатор обязан осуществить жилищное и иное строительство в соответствии с видами разрешенного использования земельного участка в срок до 01.02.2020 года. Все объекты социальной инфраструктуры, необходимые для обслуживания застраиваемой территории Арендатор обязан построить за свой счет.
3) Арендатор в срок до 01.02.2020 года обязан выполнить работы по обустройству территории посредством строительства объектов инженерной инфраструктуры.
Построенные инженерные сети должны быть переданы безвозмездно в муниципальную собственность.
4) Условия и затраты на технологическое присоединение к инженерным сетям определяются договором с ресурсоснабжающими организациями.
5) В случае неисполнения условий подпунктов 2,3 пункта 16 настоящего информационного сообщения, а также в случае ненадлежащего их исполнения обязательств взимается неустой-

ка в размере одной трехсотой ставки рефинансирования Центрального банка Российской Федерации, действующей на день исполнения, от размера арендной платы или размера земельного налога за каждый день просрочки.

17. При уклонении или отказе победителя аукциона от подписания протокола о результатах аукциона, заключения договора аренды земельного участка задаток ему не возвращается и он утрачивает право на заключение договора аренды земельных участков.

18. Победитель аукциона оплачивает определенную по итогам аукциона стоимость права на заключение договора аренды земельного участка в течение 10 рабочих дней с момента подписания договора купли-продажи права на заключение договора аренды земельного участка для его комплексного освоения в целях жилищного строительства. При этом задаток засчитывается в счет оплаты стоимости Права. Размер арендной платы определяется договором аренды (приложение № 2 к настоящему информационному сообщению) и является его неотъемлемой частью.

19. В случае неисполнения победителем аукциона обязанностей, указанных в пунктах 3,4,6,и 7 статьи 30.2 ЗК РФ, в подпункте 1 пункта 16, а также в случае ненадлежащего их исполнения, право на земельный участок может быть прекращено в соответствии с настоящим Кодексом и гражданским законодательством.

20. Аукцион признается не состоявшимся, если:

1) в аукционе участвовали менее двух участников;

2) после троекратного объявления начальной цены предмета аукциона ни один из участников не заявил о своем намерении приобрести предмет аукциона по начальной цене.

В случае если аукцион признан не состоявшимся по причине, указанной в подпункте 1 настоящего пункта, единственный участник аукциона не позднее чем через 20 (двадцать) дней после дня проведения аукциона вправе заключить договор аренды выставленного на аукцион земельного участка, а продавец обязан заключить договор с единственным участником аукциона по начальной цене аукциона (но не ранее чем через десять дней со дня размещения информации о результатах аукциона на официальном сайте Российской Федерации www.torgi.gov.ru).

Продавец в случаях, если аукцион был признан не состоявшимся, либо, если не был заключен договор аренды земельного участка с единственным участником аукциона, вправе объявить о проведении повторного аукциона. При этом могут быть изменены условия аукциона.

21. Если аукцион признан несостоявшимся в связи с количеством участников менее 2-х, то единственный участник аукциона оплачивает размер арендной платы, равной начальной цене предмета

Аукциона в течение 10 рабочих дней с момента подписания договора аренды земельного участка для его комплексного освоения в целях жилищного строительства. При этом задаток засчитывается в счет арендной платы.

22. Продавец вправе отказаться от проведения аукциона в любое время, но не позднее, чем за пятнадцать дней до наступления даты его проведения. Извещение об отказе о проведении аукциона

опубликовывается организатором аукциона в течение трех дней в газете «Магнитогорский рабочий» и размещается на официальном сайте администрации г. Магнитогорска http://www.magnitog.ru, на официальном сайте Российской Федерации www.torgi.gov.ru. Организатор аукциона в течение трех дней извещает заявителей об отказе продавца о проведении аукциона и возвращает внесенные ими задатки для участия в аукционе.

Заявители на участие в аукционе не вправе требовать от Продавца понесенные ими убытки в связи с отменой аукциона.

23. В случае отказа Продавца от проведения аукциона, задаток участникам аукциона возвращается в одинарном размере в течении трех дней со дня принятия решения об отказе от проведения аукциона.

24. Ознакомиться с формой заявки, проектом договора купли-продажи права на заключение договора аренды земельного участка, проектом договора аренды земельного участка, а также иными сведениями о предмете торгов и порядке проведения торгов можно с момента начала приема заявок по адресу: г. Магнитогорск, пр. Ленина,72 (здание администрации), каб. № 239. Справки по телефонам: 49 85 73, 49 84 95.

Также информацию по аукциону можно получить в разделе «Муниципальные торги. Имущественные торги. Земля. Объявленные торги» сайта администрации г. Магнитогорска http://www.magnitog.ru, а также на официальном сайте Российской Федерации www.torgi.gov.ru

ДОГОВОР №

купли-продажи права на заключение договора аренды земельного участка для его комплексного освоения в целях жилищного строительства

г. Магнитогорск Челябинская область _____ г.

На основании результатов аукциона, проведенного в соответствии с постановлением администрации города от _____№ _____ «_____», протокола о результатах аукциона от _____№ _____, Администрация города Магнитогорска Челябинской области от имени муниципального образования «город Магнитогорск», именуемая в дальнейшем «Продавец», в лице _____, действующего на основании _____, именуемая в дальнейшем «Продавец», с одной стороны, и _____ _____,

(ФИО физ.лица, полное наименования юр.лица)

в лице ¬_____, действующего (ей) на основании _____,

(должность, ф.и.о.)

именуемый(ое) в дальнейшем «Покупатель», с другой стороны, заключили настоящий договор (далее «Договор») о нижеследующем:

1. Предмет договора

1.1. Продавец продает, а Покупатель покупает право на заключение договора аренды земельного Участка из категории земель _____ (_____),

(категория земель) (территориальная зона)

площадью _____ кв.м., с кадастровыми № _____, согласно данных государственного кадастрового учета, находящийся по адресу (имеющий адресные ориентиры):_____ _____(далее - Участок), для их комплексного освоения в целях жилищного строительства (далее – «Право»).

1.2. Продавец гарантирует, что Участки свободны от прав третьих лиц.

2. Плата по договору

2.1. Цена Права составляет _____ рублей.

2.2. Покупателем перечислено _____ рублей в качестве задатка для участия в аукционе, который засчитывается в счет оплаты Права, указанного в п.2.1. настоящего Договора.

2.3. Победитель аукциона оплачивает оставшуюся цену Права в размере _____ рублей в течение 10 рабочих дней с даты подписания настоящего Договора).

2.4. Оплата производится в рублях. Сумма платежа перечисляется на счета органов федерального казначейства Минфина России по следующим реквизитам:

ПОЛУЧАТЕЛЬ: ИНН 7446011940 КПП 744601001 УФК по Челябинской области

(Администрация города Магнитогорска л/сч 04693034380)

СЧЕТ ПОЛУЧАТЕЛЯ: 40101810400000010801

БАНК ПОЛУЧАТЕЛЯ: ГРКЦ ГУ Банка России по Челябинской области, г. Челябинск,

БИК: 047501001 ОКТМО: 75738000,

Наименование платежа: за выкуп права на заключение договора аренды земельного участка

Код платежа: 505 1 11 05012 04 0000 120

2.5. Момент внесения оплаты определяется моментом поступления денежных средств от Покупателя на расчетный счет, указанный в п.2.4. Договора.

Момент полного выкупа Права - дата поступления последнего поступления последнего платежа на счет Продавца в порядке и сроки, определенные пунктом 2.3. настоящего Договора.

3. Права и обязанности Сторон

3.1. Продавец вправе:

3.1.1. В одностороннем порядке отказаться от исполнения настоящего Договора в случае неоднократного (2 и более раза) нарушения Покупателем порядка и срока внесения оплаты по Договору, установленных пунктом 2.3. настоящего Договора.

3.2. Продавец обязан:

3.2.1. Заключить с Покупателем Договор аренды Участков, указанных в п.1.1. Договора, для их комплексного освоения в целях жилищного строительства в течение 5 (пяти) дней по истечении десятидневного срока со дня размещения информации о результатах аукциона на официальном сайте Российской Федерации в сети «Интернет», на срок _____.

3.3. Покупатель обязан:

3.3.1. Оплатить в порядке, размере и сроки, установленные пунктом 2.3. настоящего Договора цену выкупа Права.

3.3.2. Извещать Продавца об осуществлении платежей, указанных в пункте 2.3. настоящего Договора в трехдневный срок с момента предъявления в банк поручения либо внесения денежных средств, предоставлять Продавцу платежные поручения (квитанции) с подлинной отметкой банка, приложив копии указанных платежных поручений (квитанций).

3.3.3. Заключить с Продавцом договор аренды Участков, указанных в п.1.1. Договора, для их комплексного освоения в целях жилищного строительства, в течение 5 (пяти) дней по истечении десятидневного срока со дня размещения информации о результатах аукциона на официальном сайте Российской Федерации в сети «Интернет», на срок _____.

3.3.4. Письменно уведомить Продавца об изменении организационно-правовой формы, наименования, банковских реквизитов, юридического и почтового адреса (об изменении адреса или паспортных данных – для физических лиц) в течение 10-ти дней с момента изменения.

4. Ответственность сторон

4.1. Стороны несут ответственность за невыполнение либо ненадлежащее выполнение условий Договора в соответствии с законодательством Российской Федерации.

4.2. За неисполнение Покупателем обязанности, предусмотренной пп. 3.3.1. настоящего Договора, Покупатель уплачивает Продавцу пеню в размере одной трехсотой ставки рефинансирования, установленной ЦБ РФ от неоплаченной суммы за каждый день просрочки.

4.3. За нарушение Покупателем обязанностей, предусмотренных пп. 3.3.2., 3.3.3. настоящего Договора, Покупатель уплачивает Продавцу штраф в размере одной трехсотой ставки рефинансирования, установленной ЦБ РФ от цены Права, указанной в п.2.3. Договора.

5. Изменение, расторжение, прекращение договора

5.1. Изменение условий настоящего Договора возможно только по соглашению Сторон, за исключением случаев, установленных действующим законодательством и настоящим Договором. Вносимые изменения и дополнения оформляются письменным дополнительным соглашением Сторон, за исключением случая, установленного п.3.3.4.Договора.

5.2. Продавец вправе отказаться от исполнения настоящего Договора в одностороннем порядке в следующих случаях:

5.2.1. в случае неоднократного нарушения Покупателем порядка и срока внесения оплаты по договору, установленных п. 2.3. настоящего Договора;

5.2.2. в случае существенного нарушения Покупателем условий настоящего Договора.

Под существенным нарушением условий Договора понимается нарушение Договора Покупателем, которое влечет для Продавца такой ущерб, что он в значительной степени лишается того, на что был вправе рассчитывать при заключении Договора.

5.3. В случаях, предусмотренных п. 5.2. Договора, Продавец вправе отказаться от исполнения Договора только после направления Покупателю письменной претензии о необходимости исполнения обязанности по оплате цены Права. При этом претензией должен быть оговорен срок для исполнения Покупателем обязанности по оплате цены Права.

В случае, если после получении вышеуказанной письменной претензии, Покупатель не исполнил обязанность по оплате цены Права, в течение срока, оговоренного претензией, Продавец направляет Покупателю уведомление об отказе от исполнения Договора.

Договор считается расторгнутым по истечении 1 месяца с момента получения Покупателем уведомления об отказе от исполнения Договора.

В случае отсутствия сведений о получении Покупателем письменной претензии либо уведомления об отказе от Договора, претензия либо уведомление считаются полученными Покупателем по истечении 1 месяца с момента их направления Продавцом Покупателю по адресу, указанному в разделе 8 Договора.

5.4. При расторжения Договора в соответствии с п. 5.2. сумма, внесенная Покупателем в счет оплаты цены Права (в т.ч. задаток), Покупателю не возвращается и Покупатель не вправе предъявлять к Продавцу какие-либо требования (претензии) о нарушении своих прав.

5.5. В случае, если Покупатель не выкупил Право в срок, указанный в п. 2.3. настоящего Договора, настоящий Договор и договор аренды земельного участка для его комплексного освоения в целях жилищного строительства, заключенный на основании настоящего Договора, прекращают свое действие - с момента истечения срока выкупа. В этом случае сумма, внесенная Покупателем в счет

оплаты Права, Продавцом Покупателю не возвращается, и Покупатель не вправе предъявлять к Продавцу какие-либо требования (претензии) о нарушении своих прав.

6. Порядок направления корреспонденции

6.1. Вся корреспонденция (письменные обращения, уведомления, предложения, претензии, расчеты и т.п.) направляются Сторонами по адресам, указанным в разделе 9 Договора.

6.2. В случае отсутствия у Продавца сведений о получении Покупателем корреспонденции, последняя также считается полученной по истечении 1 месяца с момента ее направления в адрес Покупателя, указанный в разделе 8 Договора, если:

6.2.1. Покупатель отказался от получения корреспонденции, что зафиксировано организацией почтовой связи;

6.2.2. Покупатель не явился за получением корреспонденции, что зафиксировано организацией почтовой связи;

6.2.3. корреспонденция не вручена Покупателю в связи с отсутствием адресата по указанному адресу, что зафиксировано организацией почтовой связи;

6.2.4. отсутствуют сведения о получении Покупателем корреспонденции.

6.3. Корреспонденция (письменные обращения, уведомления, предложения, претензии, расчеты и т.п.) могут быть переданы под роспись Покупателю либо его представителю лично.

7. Прочие условия

7.1. Договор вступает в силу с момента его подписания Сторонами и действует до момента исполнения Сторонами обязательств.

7.2. . С проектом договора аренды земельного участка для его комплексного освоения в целях жилищного строительства, который является приложением к настоящему Договору, Покупатель ознакомлен.

7.3. Взаимоотношения Сторон, не предусмотренные настоящим Договором, регулируются действующим законодательством.

7.4. Споры, возникающие между Сторонами в период действия настоящего Договора, разрешаются путем переговоров.

7.5. Если путем переговоров разрешения достичь невозможно, споры передаются на разрешение суда по месту нахождения Продавца.

7.6. Настоящий Договор составлен в ___ экземплярах, имеющих равную юридическую силу.

8. Подписи и реквизиты Сторон

Продавец Покупатель

ИЗВЕЩЕНИЕ

о проведении аукциона по продаже гражданам и юридическим лицам земельных участков для индивидуального жилищного строительства

Администрация г. Магнитогорска на основании постановления администрации города Магнитогорска от 24.12.2014 № 18846-П объявляет о проведении аукциона по продаже гражданам и юридическим лицам земельных участков в границах города Магнитогорска.

Аукцион состоится 12.02.2015 в 10-00 часов по адресу: г. Магнитогорск, пр. Ленина,72 (здание администрации), каб. № 232.

Заявки на участие в аукционе принимаются ежедневно с 12.01.2015 в рабочие дни с 9-00 до 12-00, с 13-00 до 17-00 час по 09.02.2015 по адресу: г. Магнитогорск, пр. Ленина,72 (здание администрации), каб. № 239. Справки по телефонам: 49 85 73; 49 84 95.

Продавцом земельных участков является Администрация города Магнитогорска. Организатором аукциона выступает Комитет по управлению имуществом администрации города.

Осмотр земельных участков, выставленных на аукцион, обеспечивает организатор аукциона без взимания платы. Дата и время проведения осмотра устанавливается в рабочем порядке с претендентом на участие в аукционе в период с 12.01.2015 по 06.02.2015 в рабочие дни с 9-00 до 12-00, с 13-00 до 15-00.

Сведения о земельных участках:

№ Лота	Лот № 1	Лот № 2
Местоположение земельных участков	г. Магнитогорск, ул. Бибишева, 4а	г. Магнитогорск, ул. Бибишева, 6
Разрешенное использование	для строительства отдельно стоящего односемейного дома с прилегающим земельным участком	
Площадь (кв.м.)	1017,00	1017,00
Кадастровый №	74:33:1306001:6440	74:33:1306001:6439
Начальная цена земельного участка, руб.	204 400,00	182 700,00
Шаг аукциона, руб.	10 000,00	9 000,00
Сумма задатка, руб.	41 000,00	37 000,00
Зона градостроительного зонирования	Ж-4 Зона индивидуальной жилой застройки	
Градостроительный план земельного участка, утвержден постановлением администрации города Магнитогорска	от 01.07.2014 № 8701-П	от 01.07.2014 № 8702-П

Технические условия подключения объектов к сетям инженерно-технического обеспечения:

На подключение к сетям водопровода и канализации:

(письма МП трест «Водоканал» от 04.07.2014 № ВК-3366/пт, № ВК-3367/пт (от 02.07.2014 № ТУ98-14-240.7, № ТУ98-14-240.6):

Срок подключения объекта Заказчика к коммунальным сетям водоснабжения и канализации, в течение которого данные сведения действительны:

- не ранее 02.01.2016г.
- не позднее 02.07.2016г.

Запрашиваемая присоединяемая нагрузка (увеличение присоединенной нагрузки):

- по водоснабжению – 0,84 м3/сут.;
- по водоотведению – 0,84 м3/сут.

Максимальная присоединяемая нагрузка (увеличение присоединенной нагрузки) объекта в возможных точках подключения к коммунальным сетям водоснабжения и канализации:

- по водоснабжению – отсутствует;
- по водоотведению – отсутствует.

Наличие точек подключения объекта:

- по водоснабжению – имеется;
- по водоотведению – имеется.

Особые условия:

1. Предусмотреть размещение зданий и сооружений проектируемого объекта на расстоянии не менее 3

метров от сетей бытовой канализации и 5 метров от сетей хоз. питьевого водопровода в соответствии с СП 42 13330.2011. Свод правил «Градостроительство. Планировка и застройка городских и сельских поселений.

Информация о плате за подключение:

- к системе водоснабжения – 222 789,03 руб. за 1 м3/час, без НДС;
- к системе водоотведения – 216 446,70 руб. за 1 м3/час, без НДС.

Тарифы на подключение к коммунальным системам водоснабжения и водоотведения утверждены Постановлением администрации города Магнитогорска от 24.02.2011 № 1925-П «Об установлении тарифов МП трест «Водоканал» МО г.Магнитогорск на подключение к системам водоснабжения и водоотведения».

Дата окончания срока действия тарифа по 31.12.2015.

Дата повторного обращения за информацией о плате за подключение - 30.11.2015.

Размер платы за подключение планируемой нагрузки к сетям водоснабжения и канализации определяется произведением заявленной нагрузки на утвержденный тариф.

Настоящие ТУ не являются Условиями подключения объекта Заказчика к коммунальным сетям водоснабжения и канализации и не являются основанием для проектирования устройств и сооружения для присоединения объекта заказчика к коммунальным сетям водоснабжения и канализации.

ТУ выданы на основании «Градостроительного кодекса Российской Федерации» от 29.12.2004 и «Правила определения и предоставления технических условий подключения объекта капитального строительства к сетям инженерно-технического обеспечения и Правил подключения объекта капитального строительства к сетям инженерно-технического обеспечения» (утверждены постановлением Правительства РФ от 13.02.2006 № 83).

Примечания к информации о плате за подключение объекта и сведения о технической возможности подключения объекта:

Обязанности Заказчика, которые он должен выполнить в течение одного года с даты выдачи ТУ:

1.1. уточнить или определить:

- режим водопотребления и водоотведения и величину максимальной подключаемой нагрузки (в м3/сут и м3/час);
- требуемое давление воды на водопроводном вводе объекта;
- состав сточных вод, отводимых в систему коммунального водоотведения.

1.2. обратиться в МП «Водоканал» с заявкой на заключение договора о подключении объекта к коммунальным сетям водоснабжения и водоотведения и получение Условий подключения;

1.3. заключить договор о подключении объекта Заказчика к коммунальным сетям водоснабжения и водоотведения;

в противном случае обязательства МП трест «Водоканал» по обеспечению подключения объекта к сетям инженерно-технического обеспечения прекращаются.

На подключение к сетям электроснабжения:

(письма МП «Горэлектросеть» от 01.07.2014 № 06/2255, от 30.06.2014 № 06/2252):

1. После получения правоустанавливающих документов на земельный участок, владельцу (арендатору) земельного участка необходимо обратиться в МП «Горэлектросеть» г. Магнитогорска с заявкой для заключения договора об осуществлении технологического присоединения, в соответствии с требованиями «Правил технологического присоединения энергопринимающих устройств потребителей электрической энергии, объектов по производству электрической энергии, а так же объектов электросетевого хозяйства, принадлежащих сетевым организациям и иным лицам, к электрическим сетям (далее «Правила»), утвержденных постановлением Правительства РФ от 27.12.2004 № 861.

2. Отводимый земельный участок находится в зоне действия ПС № 36.

3. Перечень мероприятий по осуществлению технологического присоединения объекта будет определен техническими условиями в рамках договора об осуществлении технологического присоединения в соответствии с требованиями «Правил» при заключении договора.

5. Расчет стоимости технологического присоединения будет выполнен в соответствии с Постановлением Государственного комитета «Единый тарифный орган Челябинской области».

На подключение объекта к газораспределительной сети:

(Письма Магнитогорского филиала ОАО «Газпром газораспределение Челябинск» от 21.07.2014 № 06/ЕТ-05/823, № 06/ЕТ-05/824):

Сети газоснабжения и ЭХЗ, обслуживаемые филиалом «Газпром газораспределение Челябинск» в г. Магнитогорске, в районе земельных участков по адресу: г. Магнитогорск, Орджоникидзевский район, ул. Бибишева, 4а и 6, отсутствуют.

На подключение объекта к тепловым сетям:

(Письма МП трест «Теплофикация» от 04.07.2014 № 3028-пто, № 3028-пто):

Источником теплоснабжения в районе расположения земельных участков, имеющих адресный ориентир: г. Магнитогорск, Орджоникидзевский район, ул. Бибишева, 4а и ул. Бибишева, 6, является ОАО «ММК». В этой связи правообладателю земельного участка необходимо обратиться в УГЭ ОАО «ММК», как к владельцу источника теплоснабжения, за подтверждением отпуска тепловой энергии сверх лимита, определенного договорными отношениями между МП трест «Теплофикация» и ОАО «ММК». В настоящее время этот лимит исчерпан. По получении этого подтверждения МП трест «Теплофикация» выдаст технические условия.

Обращаем Ваше внимание на то, что с юго-западной стороны по ул. Бибишева в границах земельного участка проходит теплотрасса 2Ду50 мм.

Согласно п.4 «Типовых правил охраны коммунальных тепловых сетей», утвержденных приказом Минстроя России от 17.08.1992 г. № 197: «Охранные зоны тепловых сетей устанавливаются…не менее 3 м в каждую сторону, считая от края строительных конструкций тепловых сетей…».

Учитывая вышесказанное необходимо разработать и реализовать проект по выносу данной теплотрассы за границы земельного участка с учетом нормированного расстояния до строительных конструкций тепловой сети. Данные работы должны быть выполнены за счет правообладателя указанного земельного участка.

На телефонизацию:

(Письма ОАО «Ростелеком» от 26.06.2014 № 0504/05/4395-14, № 0504/05/4394-14):

На земельном участке по адресу: г. Магнитогорск, Орджоникидзевский район, ул.Бибишева, 6 нет сооружений связи, принадлежащих ОАО «Ростелеком».

Сведения о проведении аукциона:

1. Торги проводятся в форме открытого аукциона с открытой формой подачи предложений о цене.

2. Предметом аукциона является продажа земельных участков, указанных в таблице раздела «Сведения о земельных участках». Земельные участки правами третьих лиц не обременены. Разрешенное

использование земельных участков – для строительства индивидуальных жилых домов. Зона градостроительного зонирования – Ж-4 (Зона индивидуальной жилой застройки).

3. Начальная цена продажи земельных участков указана в таблице раздела «Сведения о земельных участках» и подтверждается отчетами, выполненными независимым оценщиком.

4. Шаг аукциона указан в таблице раздела «Сведения о земельных участках».

5. Для участия в аукционе физическим и юридическим лицам необходимо предоставить комплект следующих документов:

- Заявку (в 2-х экземплярах) по установленной форме с указанием реквизитов счета для возврата задатка;
- Копии документов, удостоверяющих личность (для физических лиц);
- Документы, подтверждающие внесение задатка.

6. Один претендент вправе подать только одну заявку на участие в аукционе. Заявка на участие в аукционе, поступившая по истечении срока её приема, возвращается в день её поступления претенденту или его уполномоченному представителю под расписку.

Претендент не допускается к участию в аукционе по следующим основаниям:

1) непредставление документов для участия в аукционе или представление недостоверных сведений;

2) непоступление задатка на счет, указанный в извещении о проведении аукциона, до дня окончания приема документов для участия в аукционе;

3) подача заявки на участие в аукционе по продаже земельного участка лицом, которое в соответствии с федеральными законами не имеет права приобретать в собственность земельные участки.

4) отсутствие сведений о заявителе в едином государственном реестре юридических лиц (для юридических лиц) или едином государственном реестре индивидуальных предпринимателей (для индивидуальных предпринимателей).

Претенденты, признанные участниками аукциона, и претенденты, не допущенные к участию в аукционе, уведомляются о принятом решении не позднее следующего дня после даты оформления данного решения протоколом приема заявок на участие в аукционе. Претендент имеет право отозвать принятую организатором аукциона заявку до дня окончания срока приема заявок, уведомив об этом в письменной форме организатора аукциона.

7. Сумма задатка для участия в аукционе указана в таблице раздела «Сведения о земельных участках» Задаток перечисляется претендентом на расчетный счет продавца:

Получатель: «Управление финансов администрации города Магнитогорска»,

ИНН 7446011940, КПП 744631013,

р/с 40302810500005000001 в РКЦ г. Магнитогорска, БИК 047516000.

В графе «Назначение платежа» указать: «Перечисляется задаток на л/с 05505002ВР Администрации города Магнитогорска для участия в аукционе по продаже земельного участка без налога (НДС)».

8. Внесенный задаток претенденту, не допущенному к участию в аукционе, возвращается в течение трех дней с даты подписания Протокола об итогах аукциона.

В случае отзыва заявки претендентом до дня окончания срока приема заявок, внесенный задаток возвращается в течение трех дней со дня регистрации отзыва заявки.

В случае отзыва заявки претендентом позднее дня окончания срока приема заявок, задаток возвращается в порядке, установленном для участников аукциона.

Лицам, участвовавшим в аукционе, но не победившим в нем, задатки возвращаются в течение трех дней, со дня подписания протокола о результатах аукциона.

9. При уклонении или отказе победителя аукциона от подписания протокола о результатах аукциона, договора купли-продажи земельного участка, при отказе от оплаты суммы по договору, определенной по итогам аукциона, задаток ему не возвращается, и он утрачивает право на заключение указанного договора.

10.Участники аукциона будут определены 10.02.2015 по адресу: г. Магнитогорск, пр. Ленина,72 (здание администрации), каб. № 239 в 17-00 ч. Участником аукциона признается лицо, представившее заявку по установленной форме с приложением полного пакета документов, необходимых для участия в аукционе.

11. Победителем аукциона признается участник аукциона, предложивший наибольшую цену за земельный участок.

12. Результаты аукциона оформляются протоколом, который подписывается продавцом и победителем аукциона в день проведения аукциона. Протокол о результатах аукциона составляется в четырех экземплярах, два из которых передаются победителю аукциона, а два остаются у организатора аукциона.

Договор купли-продажи земельного участка заключается с победителем торгов в течение 5 (пяти) дней по истечении десятидневного срока со дня размещения информации о результатах аукциона на официальном сайте Российской Федерации в сети «Интернет».

13. После завершения строительства победитель аукциона осуществляет подключение объекта к сетям инженерно-технического обеспечения за свой счет.

14. Победитель аукциона оплачивает определенную по итогам аукциона стоимость земельного участка в течение 7 (семи) дней с момента заключения договора купли-продажи.

15. Аукцион признается не состоявшимся, если:

1) в аукционе участвовали менее двух участников;

2) после троекратного объявления начальной цены предмета аукциона ни один из участников не заявил о своем намерении приобрести предмет аукциона по начальной цене.

В случае, если аукцион признан не состоявшимся по причине, указанной в подпункте 1 настоящего пункта, единственный участник аукциона не позднее чем через 20 дней после дня проведения аукциона вправе заключить договор купли-продажи выставленного на аукцион земельного участка, а продавец обязан заключить договор с единственным участником аукциона по начальной цене аукциона (но не ранее чем через десять дней со дня размещения информации о результатах аукциона на официальном сайте Российской Федерации www.torgi.gov.ru).

Продавец в случаях, если аукцион был признан не состоявшимся, либо, если не был заключен договор купли-продажи земельного участка с единственным участником аукциона, вправе объявить о проведении повторного аукциона. При этом могут быть изменены условия аукциона.

16. Организатор аукциона вправе отказаться от проведения аукциона не позднее чем за пятнадцать дней до дня проведения аукциона. Извещение об отказе в проведении аукциона опубликовывается организатором аукциона в течение трех дней в газете «Магнитогорский рабочий». Сообщение об отказе в проведении аукциона размещается на официальном сайте Российской Федерации в сети «Интернет» не позднее дня, следующего за днем принятия решения об отказе в проведении аукциона. Организатор аукциона в течении трех дней обязан известить участников аукциона о своем отказе в проведении аукциона и возвратить участникам аукциона внесенные задатки.

Ознакомиться с формой заявки, проектом договора купли-продажи земельного участка, а также иными сведениями о предмете торгов и порядке проведения торгов можно с момента начала приема заявок по адресу: г. Магнитогорск, пр.Ленина,72 (здание администрации), каб. № 239. Справки по телефонам: 49 85 73; 49 84 95.

Также информацию по аукциону можно получить в разделе «Муниципальные торги. Имущественные торги. Земля. Объявленные торги» сайта администрации г. Магнитогорска http://www.magnitog.ru и на официальном сайте Российской Федерации http://torgi.gov.ru.

ДОГОВОР № _____
КУПЛИ-ПРОДАЖИ ЗЕМЕЛЬНОГО УЧАСТКА

г. Магнитогорск _____ 2015 г.

На основании результатов конкурса/аукциона, проведенного в соответствии с постановлением администрации города Магнитогорска от _____№ _____»О продаже на аукционе земельного участка», протокола о результатах аукциона от ____ № _____, от имени муниципального образования «город Магнитогорск» администрация города Магнитогорска Челябинской области, в лице _____, действующего на основании _____, именуемая в дальнейшем «Продавец», с одной стороны, и _____ _____

(ФИО физ. лица, полное наименование юр. лица) в лице ___ _____, действующего(ей) на основании _____, именуемый(ое) в дальнейшем «Покупатель», с другой стороны, далее совместно именуемые «Стороны», заключили настоящий Договор о нижеследующем:

1. Предмет Договора

1.1. Продавец обязуется передать в собственность, а Покупатель принять и оплатить по цене и на условиях настоящего Договора земельный участок из категории земель_____ ___ _____ (_____), площадью _____ кв.м.,

(категория земель) (территориальная зона)

с кадастровым № _____, согласно данных государственного кадастрового учета, находящийся по адресу (имеющий адресные ориентиры):_____

(далее - Участок).

1.2. Участок предоставлен _____.

(цели использования)

1.3. Покупатель принял Участок, претензий к Продавцу не имеет, в связи с чем Договор заключен без передаточного акта.

1.4. Продавец гарантирует, что Участок свободен от прав третьих лиц.

2. Плата по Договору

2.1. Стоимость Участка составляет _____ рублей.

2.2. Покупатель оплачивает Стоимость Участка в течение 7 дней с момента заключения настоящего Договора.

2.3. Оплата стоимости Участка производится в рублях путем перечисления денежных средств на счета органов федерального казначейства Минфина Росси.

Получатель:

УФК по Челябинской области (Администрация города Магнитогорска л/сч 04693034380),

ИНН 7446011940, КПП 744601001,

р/счет 40101810400000010801, Банк получателя: Отделение Челябинск г. Челябинск,

БИК 047501001, ОКТМО 75738000

Наименование платежа: за выкуп земельного участка

Код платежа: 505 1 14 06012 04 0000 430.

2.4. Момент оплаты стоимости Участка определяется моментом поступления денежных средств от Покупателя на счет, указанный в п. 2.3. Договора.

2.5. Полная оплата стоимости Участка должна быть произведена до государственной регистрации права собственности Покупателя на Участок.

2.6. Покупателем перечислено _____ рублей в качестве задатка для участия в торгах. Данная сумма засчитывается в счет оплаты стоимости Участка, указанной в п. 2.1. настоящего Договора.

2.7. В поле «Назначение платежа» платежного документа в обязательном порядке указываются номер и дата Договора. Также в обязательном порядке указывается само назначение платежа (оплата стоимости Участка, оплата пени).

В случае несоблюдения требований, указанных в настоящем пункте, Продавец вправе зачесть поступившие денежные средства в счет погашения задолженности по оплате пени, начисленной согласно п. 4.2. Договора, а затем по оплате стоимости Участка.

3. Права и обязанности Сторон

3.1. Продавец вправе:

3.1.1. В случае, если Покупатель своевременно не оплачивает переданный в соответствии с Договором Участок, потребовать оплаты стоимости Участка, а также уплаты процентов за пользование чужими денежными средствами, либо, в порядке, установленном разделом 5 Договора, отказаться от исполнения Договора в одностороннем порядке, и потребовать возвращения Участка.

3.2. Покупатель обязуется:

3.2.1. Оплатить стоимость Участка в сроки и в порядке, установленном разделом 2 Договора.

3.2.2. Не отчуждать Участок или распоряжаться иным образом Участком до перехода к нему права собственности.

3.2.3. За свой счет в течение 30 дней с момента заключения настоящего Договора обеспечить государственную регистрацию права собственности на Участок и в 10-дневный срок с момента государственной регистрации перехода права предоставить копии документов о государственной регистрации Продавцу.

3.2.4. Письменно уведомить Продавца об изменении организационно-правовой формы, наименования, банковских реквизитов, юридического и почтового адреса (об изменении адреса или паспортных данных - для физических лиц) в течение 10-ти дней с момента изменения.

4. Ответственность Сторон

4.1. Стороны несут ответственность за невыполнение либо ненадлежащее выполнение условий Договора в соответствии с законодательством Российской Федерации.

4.2. За нарушение срока внесения платежа, указанного в п. 2.2 Договора, Покупатель выплачивает Продавцу пени из расчета 1/300 ставки рефинансирования ЦБ РФ от стоимости

Участка за каждый календарный день просрочки.

Пени перечисляются в порядке, предусмотренном в п.2.3. Договора, для оплаты стоимости Участка.

5. Изменение, расторжение, прекращение Договора

5.1. Изменение условий настоящего Договора возможно только по соглашению Сторон, за исключением случаев, установленных действующим законодательством и настоящим Договором. Вносимые изменения и дополнения оформляются письменным дополнительным соглашением Сторон, за исключением случая, установленного п. 3.2.4. Договора.

5.2. Продавец вправе отказаться от исполнения Договора в одностороннем порядке в случае неоплаты или неполной оплаты стоимости Участка. В случае продажи Участка в рассрочку, Продавец также вправе отказаться от исполнения Договора в одностороннем порядке при условии нарушения Покупателем графика платежей.

5.3. В случае, предусмотренном п. 5.2. Договора, Продавец вправе отказаться от исполнения Договора только после направления Покупателю письменной претензии о необходимости исполнения обязанности по оплате стоимости Участка. При этом претензией должен быть оговорен срок для исполнения Покупателем обязанности по оплате стоимости Участка.

В случае, если после получения вышеуказанной письменной претензии, Покупатель не исполнил обязанность по оплате стоимости Участка, в течение срока, оговоренного претензией, Продавец направляет Покупателю уведомление об отказе от исполнения Договора.

Договор считается расторгнутым по истечении 1 месяца с момента получения Покупателем уведомления об отказе от исполнения Договора.

В случае отсутствия сведений о получении Покупателем письменной претензии либо уведомления об отказе от Договора, претензия либо уведомление считаются полученными Покупателем по истечении 1 месяца с момента их направления Продавцом Покупателю по адресу, указанному в разделе 8 Договора.

5.4. В случае отказа Продавца от исполнения Договора в одностороннем порядке, денежные средства, полученные до момента прекращения Договора, включая задаток, Покупателю не возвращаются.

6. Порядок направления корреспонденции

6.1. Вся корреспонденция (письменные обращения, уведомления, предложения, претензии, расчеты и т.п.) направляются Сторонами по адресам, указанным в разделе 8 Договора.

6.2. В случае отсутствия у Продавца сведений о получении Покупателем корреспонденции, последняя также считается полученной по истечении 1 месяца с момента ее направления в адрес Покупателя, указанный в разделе 8 Договора, если:

6.2.1. Покупатель отказался от получения корреспонденции, что зафиксировано организацией почтовой связи;

6.2.2. Покупатель не явился за получением корреспонденции, что зафиксировано организацией почтовой связи;

6.2.3. корреспонденция не вручена Покупателю в связи с отсутствием адресата по указанному адресу, что зафиксировано организацией почтовой связи;

6.2.4. отсутствуют сведения о получении Покупателем корреспонденции.

6.3. Корреспонденция (письменные обращения, уведомления, предложения, претензии, расчеты и т.п.) могут быть переданы под роспись Покупателю либо его представителю лично.

7. Прочие условия

7.1. Договор вступает в силу с момента его подписания Сторонами и действует до момента исполнения Сторонами обязательств.

7.2. Изменение указанного в п. 1.2. Договора целевого использования Участка допускается в порядке, предусмотренном законодательством Российской Федерации.

7.3. Взаимоотношения Сторон, не предусмотренные настоящим Договором, регулируются действующим законодательством.

7.4. Споры, возникающие между Сторонами в период действия настоящего Договора, разрешаются путем переговоров.

7.5. Если путем переговоров разрешения достичь невозможно, споры передаются на разрешение суда по месту нахождения Продавца.

7.6. Настоящий Договор составлен в ___ экземплярах, имеющих равную юридическую силу.

8. Подписи и реквизиты Сторон

Продавец Покупатель

АДМИНИСТРАЦИЯ ГОРОДА МАГНИТОГОРСКА
ЧЕЛЯБИНСКОЙ ОБЛАСТИ
ПОСТАНОВЛЕНИЕ

24.12.2014 №18893-П

О внесении изменениив постановление администрации города от 21.09.2010 № 10192-П

В соответствии с Федеральными законами «О противодействии коррупции», «О муниципальной службе в Российской Федерации», Указом Президента Российской Федерации от 01.07.2010 № 821 «О комиссиях по соблюдению требований к служебному поведению федеральных государственных служащих и урегулированию конфликта интересов», руководствуясь Уставом города Магнитогорска,

ПОСТАНОВЛЯЮ:

1. Внести в постановление администрации города от 21.09.2010 № 10192-П «О комиссии по соблюдению муниципальными служащими администрации города Магнитогорска основных прав, обязанностей, ограничений и запретов, связанных с муниципальной службой и урегулированию конфликта интересов» (далее – постановление) следующие изменения:

1) приложение № 1 «Состав комиссии по соблюдению муниципальными служащими администрации города Магнитогорска основных прав, обязанностей, ограничений и запретов, связанных с муниципальной службой и урегулированию конфликта интересов» постановления изложить в новой редакции (приложение № 1);

2) абзац 2 подпункта 2 пункта 6 приложения № 2 «Порядок работы комиссии по соблюдению муниципальными служащими администрации города Магнитогорска основных прав, обязанностей, ограничений и запретов, связанных с муниципальной службой и урегулированию конфликта интересов» постановления после слов «увольнения с муниципальной службы» дополнить словами «(приложение):»;

3) пункт 30 приложения № 2 «Порядок работы комиссии по соблюдению муниципальными служащими администрации города Магнитогорска основных прав, обязанностей, ограничений и запретов, связанных с муниципальной службой и урегулированию конфликта интересов» постановления изложить в следующей редакции:

«30. Глава города обязан рассмотреть протокол заседания комиссии и вправе учесть содержащиеся в нем рекомендации при принятии решения о применении к муниципальному служащему взысканий, предусмотренных статьями 27, 27.1 Федерального закона «О муниципальной службе в Российской Федерации» за несоблюдение ограничений и запретов, требований о предотвращении или об урегулировании конфликта интересов и неисполнение обязанностей, установленных в целях противодействия коррупции. О рассмотрении рекомендаций комиссии и принятом решении глава города в письменной форме уведомляет комиссию в месячный срок со дня поступления к нему протокола заседания комиссии. Решение главы города оглашается на ближайшем заседании комиссии и принимается к сведению без обсуждения.»;

4) Порядок работы комиссии по соблюдению муниципальными служащими администрации города Магнитогорска основных прав, обязанностей, ограничений и запретов, связанных с муниципальной службой и урегулированию конфликта интересов, утвержденный постановлением, дополнить приложением (приложение № 2).

2. Настоящее постановление вступает в силу после его официального опубликования.

3. Службе внешних связей и молодёжной политики администрации города (Рязанова О.М.) опубликовать настоящее постановление в средствах массовой информации.

4. Контроль исполнения настоящего постановления возложить на заместителя главы города Нижегородцева В.Н.

Глава города Е. Н. ТЕФТЕЛЕВ

Приложение № 1
к постановлению
администрации
города Магнитогорска
от 24.12.2014 №18893-П

Приложение № 1
к постановлению
администрации
города Магнитогорска
от 21.09.2010 № 10192-П

СОСТАВ

комиссии по соблюдению муниципальными служащими администрации города Магнитогорска основных прав, обязанностей, ограничений и запретов, связанных с муниципальной службой и урегулированию конфликта интересов

Нижегородцев В.Н. - председатель комиссии, заместитель главы города

Сычев В.Н. - заместитель председателя комиссии, начальник управления муниципальной службы администрации города

Члены комиссии:

Барышникова Е.В. - - заместитель директора Магнитогорского филиала государственного бюджетного образовательного учреждения высшего профессионального образования «Российская академия народного хозяйства и государственной службы при Президенте Российской Федерации»

Касымовская П.П. - старший преподаватель кафедры теории и истории государства и права, ассистент кафедры гражданско-правовых дисциплин Магнитогорского филиала государственного бюджетного образовательного учреждения высшего профессионального образования «Российская академия народного хозяйства и государственной службы при Президенте Российской Федерации»

Курсевич М.В. - начальник правового управления администрации города

Кушко О.А. - секретарь комиссии, главный специалист отдела кадров управления муниципальной службы администрации города

Лозовой В.Н.- начальник управления по безопасности и взаимодействию с правоохранительными органами администрации города

Плотникова О.В. - начальник отдела кадров управления муниципальной службы администрации города

Приложение № 2
к постановлению
администрации
города Магнитогорска
от 24.12.2014 №18893-П

ПРИЛОЖЕНИЕ К ПОРЯДКУ РАБОТЫ

комиссии по соблюдению муниципальными служащими администрации города Магнитогорска основных прав, обязанностей, ограничений и запретов, связанных с муниципальной службой и урегулированию конфликта интересов, утвержденному постановлением администрации города от 21.09.2010 № 10192-П

Председателю комиссии по соблюдению муниципальными служащими администрации города Магнитогорска основных прав, обязанностей, ограничений и запретов, связанных с муниципальной службой и урегулированию конфликта интересов

Обращение

от «___» _____ 20____ г.

Я_____

(Ф.И.О., дата рождения)

_____

(адрес места жительства)

Замещавший (замещающий) должность_____

(перечислить должности в администрации города Магнитогорска,

_____

замещаемые в течение последних двух лет до дня увольнения)

_____

в соответствии с частью 4 статьи 14 Федерального закона от 02.03.2007 № 25 «О муниципальной службе в РФ», статьей 12 Федерального закона от 25.12.2008 № 273 «О противодействии коррупции» прошу дать мне согласие на замещение должности (заключение гражданско-правового договора)*_____

(наименование должности или гражданско-правового

_____ в _____

договора, вид и срок договора) (наименование, адрес и характер деятельности организации)

_____

_____

Должностные обязанности, исполняемые во время замещения должности муниципальной службы в администрации города Магнитогорска, функции по муниципальному управлению в отношении коммерческой или некоммерческой организации:

_____

_____

_____

_____

Выписку из протокола заседания Комиссии прошу направить на мое имя по адресу:

_____

(указывается адрес для направления выписки по почте, либо указывается другой способ направления выписки, а также необходимые реквизиты)

_____ _____ /_____/

(дата) (подпись) (инициалы и фамилия)

АДМИНИСТРАЦИЯ ГОРОДА МАГНИТОГОРСКА
ЧЕЛЯБИНСКОЙ ОБЛАСТИ
ПОСТАНОВЛЕНИЕ

25.12.2014 №18910-П

О внесении изменений в постановление администрации города от 15.10.2012 № 13331-П

В соответствии с Бюджетным посланием Президента Российской Федерации Федеральному собранию от 28 июня 2012 г. «О бюджетной политике в 2013-2015 годах», Бюджетным кодексом Российской Федерации, Порядком разработки, реализации и оценки эффективности муниципальных программ, утвержденным постановлением администрации города от 28.12.2011 № 16146-П, руководствуясь Уставом города Магнитогорска,

ПОСТАНОВЛЯЮ:

1. Внести в постановление администрации города от 15.10.2012 № 13331-П «Об утверждении муниципальной Программы по повышению эффективности расходов бюджета города Магнитогорска на 2013 год и плановый период 2014 и 2015 годов» (далее - Программа) следующие изменения:

1) раздел «Объемы финансирования по источникам и срокам» Паспорта Программы изложить в следующей редакции:

«Источником финансирования Программы являются средства бюджета города. Общий объем финансирования Программы составляет 18 530,25 тыс. рублей, в том числе:

2013 год – 2 970 тыс. руб.

2014 год – 9 026,12 тыс. руб.

2015 год – 6 534,13 тыс. руб.»;

2) раздел 5 «Ресурсное обеспечение Программы» Программы изложить в следующей редакции:

«Источником финансирования мероприятий Программы является средства бюджета города. Общий объем финансирования Программы

на 2013 год и плановый период 2014-2015 годов на модернизацию комплексной системы управления бюджетным процессом в городе Магнитогорске составляет 18 530,25 тыс. рублей в том числе:

2013 год – 2 970 тыс. руб.

2014 год – 9 026,12 тыс. руб.

2015 год – 6 534,13 тыс. руб.

На реализацию мероприятий Программы могут быть привлечены средства областного бюджета на условиях софинансирования в порядке, определенном законодательством субъекта Российской Федерации.»;

3) приложение № 1 к Программе изложить в новой редакции (приложение № 1);

4) приложение № 3 к Программе изложить в новой редакции (приложение № 2);

5) разделы «Бюджетная заявка», «Пояснительная записка» приложения № 4 к Программе изложить в новой редакции (приложение № 3).

2. Настоящее постановление вступает в силу с 01.01.2015, за исключением подпункта 5 пункта 1 настоящего постановления, который вступает в силу после его официального опубликования.

3. Службе внешних связей и молодежной политики администрации города (Рязанова О.М.) опубликовать настоящее постановление в средствах массовой информации.

4. Контроль исполнения настоящего постановления возложить на заместителя главы города Калинину Г.Е.

Глава города Е. Н. ТЕФТЕЛЕВ

Приложение № 1
к постановлению администрации города
от 25.12.2014 № 18910-П

Приложение № 1
к муниципальной Программе по повышению
эффективности расходов бюджета города Магнитогорска
на 2013 год и плановый период 2014-2015 годов
от 15.10.2012. № 13331-П

СИСТЕМА МЕРОПРИЯТИЙ

муниципальной Программы по повышению эффективности расходов бюджета города Магнитогорска на 2013год и плановый период 2014 и 2015 годов

N п/п	Наименование мероприятия	Срок исполнения	Ответственный исполнитель	Источник финансирования	Объем финансирования, тыс. рублей			
					всего	в том числе по годам		
						2013 год	2014 год	2015 год
I.	Обеспечение долгосрочной сбалансированности и устойчивости бюджета города							
1.	Основные направления бюджетной и налоговой политики города Магнитогорска	При формировании проекта бюджета на очередной финансовый год и плановый период	управление экономики; управление финансов	без финансирования				
2.	Проведение мониторинга объемов предоставленных налоговых льгот	2013- 2015 гг.	управление экономики администрации города	без финансирования				
3.	Совершенствование Порядка проведения анализа предоставленных планируемых к предоставлению льгот по местным налогам	2013- 2015 гг.	управление экономики администрации города	без финансирования				
4.	Обеспечение стабильности поступлений в бюджет города собственных доходов в запланированном объеме	При формировании проекта бюджета на очередной финансовый год и плановый период	управление экономики администрации города; главные администраторы (администраторы) доходов	без финансирования				
5.	Формирование бюджета города с учетом прогноза основных параметров бюджетной политики и основных показателей прогноза социально-экономического развития города	При формировании проекта бюджета на очередной финансовый год и плановый период	управление экономики; управление финансов	без финансирования				
Итого				без финансирования				
II. Повышение эффективности расходов бюджета города через формирование муниципальных программ								
6.	Утверждение целевых программ	III-IV квартал 2013 г. III-IV квартал 2014 г. III-IV квартал 2015 г.	органы администрации города	без финансирования				
7.	Корректировка перечня целевых программ с учетом вновь принятых целевых программ	III-IV квартал 2013 г. III-IV квартал 2014 г. III -IVквартал 2015 г.	управление экономики администрации города	без финансирования				
8.	Внесение изменений (в случае изменения нормативных актов на федеральном и областном уровнях) в постановление администрации города Магнитогорска от 27.07.2011 № 8504-П «О Методических рекомендациях по расчету нормативных затрат на оказание муниципальными учреждениями муниципальных услуг (выполнение работ) и нормативных затрат на содержание имущества муниципальных учреждений города Магнитогорска»	2013-2015 годы	управление экономики администрации города	без финансирования				
9.	Переход на формирование Программного бюджета в соответствии с положениями Бюджетного кодекса РФ	IV квартал 2014 г II квартал 2015 г.	администрации города управление экономики управление финансов администрации города	бюджет города	4 850,00		3 360,00	1 490,00
Итого				бюджет города	4 850,00		3 360,00	1 490,00
III. Оптимизация функций муниципального управления и повышение эффективности их обеспечения								
10.	Проведение оценки эффективности деятельности органов администрации города	март – апрель 2013 года март - апрель 2014 года март-апрель 2015 года	управление экономики органы администрации города	без финансирования				
11.	Развитие информационных технологий, объединяющих системы управления на всех этапах бюджетного цикла в целях формирования программного бюджета	2013-2015 годы	администрация города управление финансов администрации города	бюджет города	2 770,00 8 310,25	2 770,00 200,00	3 846,12	4 264,13
12.	Реализация информационного ресурса в доступной для населения форме «Бюджет для граждан»	IV квартал 2014 г III квартал 2015 г.	управление финансов администрации города	бюджет города	2 600,00		1 820,00	780,00
Итого				бюджет города	13 680,25	2 970,00	5 666,12	5 044,13
IV. Повышение эффективности предоставления муниципальных услуг								
13.	Внесение изменений в Ведомственные перечни муниципальных услуг.	2013-2015 годы	органы администрации города	без финансирования				
14.	Утверждение стандартов качества муниципальных услуг	2013 год	управление экономики, органы администрации города	без финансирования				
15.	Работа с информационной системой на официальном сайте www.bus.gov.ru	2013-2015 годы	управление экономики администрации города органы администрации города	без финансирования				
Итого				Без финансирования				
V. Развитие системы муниципального финансового контроля								
16.	Осуществление муниципального финансового контроля за использованием бюджетных средств в порядках, установленных федеральным законодательством и нормативными правовыми актами города.	2013 -2015 годы	органы администрации города	без финансирования				
Итого				Без финансирования				
Всего по Программе:				бюджет города	18 530,25	2 970,00	9 026,12	6 534,13

Начальник управления финансов С. В. РАСЧЕТОВА

Приложение № 2
к постановлению администрации города
от 25.12.2014 № 18910-П

Приложение № 3
к муниципальной Программе
по повышению эффективности расходов
бюджета города Магнитогорска на 2013 год
и плановый период 2014-2015 годов
от 25.12.2014 № 18910-П

ФИНАНСОВО-ЭКОНОМИЧЕСКОЕ ОБОСНОВАНИЕ МЕРОПРИЯТИЙ ПРОГРАММЫ

Nп/п	Наименование мероприятия	Исполнитель	Срок исполнения	Источник финансирования	Объем финансирования по годам (тыс. рублей)			
					2013 год	2014 год	2015 год	всего
1.	Развитие информационных технологий, объединяющих системы управления на всех этапах бюджетного цикла в целях формирования программного бюджета	администрация города;	2013-2015 годы	бюджет города	2 770,00			2 770,00
		управление финансов администрации города			200,00	3 846,12	4 264,13	8 310,25

2.	Переход на формирование Программного бюджета в соответствии с положениями Бюджетного кодекса РФ	администрации города	IV квартал 2014 г II квартал 2015 г.	бюджет города		3 360,00	1 490,00	4 850,00
3.	Реализация информационного ресурса в доступной для населения форме «Бюджет для граждан»	Управление финансов администрации города	IV квартал 2014 г III квартал 2015 г.	бюджет города		1 820,00	780,00	2 600,00
Всего по Программе	бюджет города	2 970,00	9 026,12	6 534,13	18 530,25			

Приложение № 3
к постановлению
администрации города
от 25.12.2014 № 18910-П

Приложение № 4
к муниципальной Программе
по повышению эффективности расходов
бюджета города Магнитогорска на 2013 год
и плановый период 2014-2015 годов
от 25.12.2014 № 18910-П

БЮДЖЕТНАЯ ЗАЯВКА

на ассигнования из бюджета города для финансирования муниципальной Программы по повышению эффективности расходов бюджета города Магнитогорска на 2013 год и плановый период 2014-2015 годов

Наименование мероприятия	Единица измерения	2013 год	2014 год	2015 год
Объем ассигнований из бюджета города, в том числе:	тыс. руб.	2 970,00	9 026,12	6 534,13
Мероприятие Развитие информационных технологий, объединяющих системы управления на всех этапах бюджетного цикла в целях формирования программного бюджета	тыс. руб.	2 970,00	3 846,12	4 264,13
Переход на формирование Программного бюджета в соответствии с положениями Бюджетного кодекса РФ	тыс. руб.		3 360,00	1 490,00
Реализация информационного ресурса в доступной для населения форме «Бюджет для граждан»	тыс. руб.		1 820,00	780,00

Пояснительная записка

1. В рамках реализации мероприятия 1 Программы «Развитие информационных сетей, объединяющих системы управления на всех этапах бюджетного цикла в целях формирования программного бюджета» необходимо:

1) Автоматизировать процесс формирования и мониторинга исполнения планов финансово-хозяйственной деятельности бюджетных и автономных муниципальных учреждений города Магнитогорска, в части формирования и доведения плановых объемов субсидий, бюджетных инвестиций, публичных обязательств, данных об объемах планируемых поступлений и выплат. При этом, распорядители средств бюджета города смогут формировать и доводить до бюджетных и автономных учреждений информацию о предварительных планируемых объемах расходных обязательств. Бюджетные и автономные учреждения в свою очередь, смогут формировать информацию об объемах планируемых поступлений и выплат на осуществление установленных видов деятельности. Данный модуль позволит: загружать данные бухгалтерской отчетности и формировать план финансово-хозяйственной деятельности бюджетными и автономными учреждениями; обеспечивать прозрачность его исполнения.

2) Автоматизировать функции управления финансов администрации города и распорядителей бюджетных средств при подготовке изменений в бюджет города. При этом, будут работать следующие механизмы:

-распорядитель бюджетных средств обеспечит формирование и корректировку предварительных объемов финансовых средств муниципальных учреждений с учетом показателей непосредственных результатов их деятельности, сформирует целевые программы с учетом информации о мощности и объеме спроса муниципальных учреждений;

- управление финансов администрации города обеспечит формирование сводного обоснования бюджетных ассигнований, и автоматически сформирует приложения в виде таблиц и текстовой части к Решению о бюджете города.

3) Автоматизировать размещение полной и актуальной информации на официальном сайте www.bus.gov.ru, решив задачу по экспорту данных, сформированных муниципальными учреждениями в автоматизированной системе «БИС-СБОР» в части: муниципальных заданий на оказание муниципальных услуг (работ) и их исполнения; планов финансово-хозяйственной деятельности; информации об операциях с целевыми средствами из бюджета города, о бюджетных обязательствах и их исполнении.

4) Приобрести программно-аппаратный комплекс для защиты локальной вычислительной сети управления финансов администрации города от внешних воздействий.

Наименование пункта мероприятия	2013 год	2014 год	2015 год
Объем ассигнований из бюджета города, в том числе:	2 970	3 000	
Дополнительный модуль к системе «БИС-СБОР» Планирование поступлений и выплат бюджетных и автономных учреждений. Формирование Плана финансово-хозяйственной деятельности	1 570		
Дополнительный модуль к системе «БИС-СБОР» Планирование изменений бюджетных ассигнований	900		
Дополнительный модуль к системе «БИС-СБОР» Взаимодействие с официальным сайтом РФ для размещения информации об учреждениях www.bus.gov.ru			
300			
Тиражирование комплексной автоматизированной системы «БИС - СБОР» для управления жилищно-коммунального хозяйства		3 000	
Приобретение программно-аппаратного комплекса для защиты локальной вычислительной сети управления финансов администрации города от внешних воздействий	200		

5) Тиражирование комплексной автоматизированной системы Бюджетная информационная система – среднесрочного бюджетирования, ориентированного на результат («БИС - СБОР») для управления жилищно-коммунального хозяйства.

2. В рамках реализации мероприятия 2 Программы «Переход на формирование Программного бюджета в соответствии с положениями Бюджетного кодекса РФ» необходимо методологическое сопровождение формирования муниципальных программ и программно-целевого планирования бюджета на базе программного решения «БИС-СБОР», установленного в Магнитогорском городском округе. В том числе:

1) Проведение экспертизы нормативно-правовой базы администрации города в части:

- нормативных правовых актов администрации города, утверждающих систему целей и задач социально-экономического развития города Магнитогорска;
- нормативных правовых актов, регулирующих процесс формирования муниципальных программ, ведомственных целевых программ;
- перечня действующих муниципальных программ, ведомственных целевых программ;
- состава и содержания действующих муниципальных программ, ведомственных целевых программ;
- действующих перечней услуг (работ), оказываемых органами местного самоуправления и муниципальными учреждениями муниципального образования.

2) Формирование с учетом результатов экспертизы нормативной правовой базы:

- системы целеполагания с целевыми показателями.
- перечень муниципальных программ;
- структуру муниципальных программ;
- системы мероприятий муниципальных и ведомственных целевых программ.

3) Проведение экспертизы нормативно-правовой базы, в части:

- нормативных правовых актов, регулирующих порядок составления проекта бюджет города, график составления проекта бюджета города;
- нормативных правовых актов, регулирующих порядок и методику планирования бюджетных ассигнований;
- порядка применения кодов целевых статей классификации расходов бюджета города.

Реализация мероприятия Программы «Переход на формирование Программного бюджета в соответствии с положениями Бюджетного кодекса РФ» обеспечит с 2016 года формирование бюджета города Магнитогорска в программном формате.

3. В рамках исполнения мероприятия 3 Программы «Реализация информационного ресурса в доступной для населения форме «Бюджет для граждан» необходимо модернизировать информационную систему «БИС-СБОР» в части расширения функциональных возможностей для автоматизации выгрузки и публикации информации о бюджетном процессе на открытом информационном ресурсе «Бюджет для граждан», доступном широкой общественности, с предоставлением неисключительных прав на использование программы для ЭВМ. В том числе:

- создать информационный портал «Бюджет для граждан города Магнитогорска»;
- интегрировать данный информационный портал с действующей в администрации города автоматизированной системой управления бюджетным процессом;
- реализовать механизм публикации информации о деятельности администрации города из действующей автоматизированной системы управления бюджетным процессом на информационном портале «Бюджет для граждан города Магнитогорска».

Исполнение мероприятия Программы «Реализация информационного ресурса в доступной для населения форме «Бюджет для граждан» обеспечит открытость, прозрачность и публичность информации о деятельности администрации города.

4. Учитывая актуальность выполнения запланированного в Программе мероприятия «Развитие информационных сетей, объединяющих системы управления на всех этапах бюджетного цикла в целях формирования программного бюджета» в рамках поставленной цели необходимо выделить из бюджета города на финансирование Программы на 2013 год и плановый период 2014-2015 годов бюджетные ассигнования в общем объеме 18 339,24 тыс. рублей, в том числе:

2013 год – 2 970тыс. руб.
2014 год – 9 026,12 тыс. руб.
2015 год – 6 534,13 тыс. руб.

На реализацию мероприятий Программы могут быть привлечены средства областного бюджета на условиях софинансирования в порядке, определенном законодательством субъекта Российской Федерации.

З А К Л Ю Ч Е Н И Е

о результатах публичных слушаний по вопросу предоставления Касумову Я. разрешения на условно разрешенный вид - предприятия общественного питания, в том числе кафе, закусочные, бары, рестораны, использования земельного участка с кадастровым номером 74:33:0211005:294, расположенного по ул. Оренбургская, 34.

№ 45/1-2014/7 17.12.2014

С 06.12.2014 проводились публичные слушания по вопросу предоставления Касумову Яшару разрешения на условно разрешенный вид - предприятия общественного питания, в том числе кафе, закусочные, бары, рестораны, использования земельного участка из категории земли населенных пунктов (территориальная зона Ж-4, зона индивидуальной жилой застройки) с кадастровым номером 74:33:0211005:294, расположенного по ул. Оренбургская, 34.

Публичные слушания проводились в соответствии с Постановлением администрации города от 02.12.2014 № 17258-П «О назначении и проведении публичных слушаний по вопросу предоставления разрешения на условно разрешенный вид использования земельного участка» (далее Постановление администрации города). Постановление администрации города было опубликовано в газете «Магнитогорский рабочий» № 182 от 06.12.2014, а также размещено на официальном сайте Магнитогорского городского округа в сети «Интернет».

В срок, установленный Постановлением администрации города (с 05.12.2014 по 14.12.2014 года), обращения по вопросу публичных слушаний в управление архитектуры и градостроительства администрации города не поступали.

Комиссия по подготовке проекта правил землепользования и застройкив городе Магнитогорске на заседании 17.12.2014года решила:

1. Считать публичные слушания проведенными и состоявшимися.
2. Рекомендовать главе города предоставить Касумову Я. разрешение на условно разрешенный вид - предприятия общественного питания, в том числе кафе, закусочные, бары, рестораны, использования земельного участка с кадастровым номером 74:33:0211005:294, расположенного по ул. Оренбургская, 34.

Председатель комиссии по подготовке проекта правил землепользования и застройкив городе Магнитогорске, заместитель главы города В. А. ИЗМАЛКОВ

З А К Л Ю Ч Е Н И Е

о результатах публичных слушаний по вопросу предоставления Манкиеву Р. Ю. разрешения на условно разрешенные виды - здания административного назначения, объекты торговли и общественного питания, гостиницы, гаражи использования земельного участка с кадастровым номером 74:33:0107001:14, расположенного в Ленинском районе, шоссе Белорецкое, д 22

№ 45/1-2014/6 17.12.2014

С 05.12.2014 проводились публичные слушания по вопросу предоставления Манкиеву Руслану Юсуповичу разрешения на условно разрешенные виды - здания административного назначения, объекты торговли и общественного питания, гостиницы, гаражи использования земельного участка из категории земли населенных пунктов (территориальная зона ПК-2, зона производственно-коммунальных объектов объектов I - II классов, СЗЗ) с кадастровым номером 74:33:0107001:14, расположенного в Ленинском районе , шоссе Белорецкое, д 22.

Публичные слушания проводились в соответствии с Постановлением администрации города от 02.12.2014 № 17177-П «О назначении и проведении публичных слушаний по вопросу предоставления разрешения на условно разрешенный вид использования земельного участка» (далее Постановление администрации города). Постановление администрации города было опубликовано в газете «Магнитогорский рабочий» № 181 от 05.12.2014, а также размещено на официальном сайте Магнитогорского городского округа в сети «Интернет». О проведении публичных слушаний было направлено сообщение (исх. № 01-28/7435 от 25.11.2014) правообладателю земельного участка, имеющего общие границы с земельным участком кадастровый номер.

В срок, установленный Постановлением администрации города (с 05.12.2014 по 14.12.2014 года), обращения по вопросу публичных слушаний в управление архитектуры и градостроительства администрации города не поступали.

Комиссия по подготовке проекта правил землепользования и застройкив городе Магнитогорске на заседании 17.12.2014года решила:

1. Считать публичные слушания проведенными и состоявшимися.
2. Рекомендовать главе города предоставить Манкиеву Р.Ю. разрешение на условно разрешенный вид - здания административного назначения, объекты торговли и общественного питания, гостиницы, гаражи использования земельного участка с кадастровым номером 74:33:0107001:14, расположенного в районе цемзавода в Ленинском районе шоссе Белорецкое, д 22.

Председатель комиссии по подготовке проекта правил землепользования и застройкив городе Магнитогорске, заместитель главы города В. А. ИЗМАЛКОВ

З А К Л Ю Ч Е Н И Е

о результатах публичных слушаний по вопросу предоставления Толдиной Екатерины Александровны разрешения на отклонение от предельных параметров разрешенного строительства (уменьшение коэффициента озеленения до 0) в отношении земельного участка с кадастровым номером 74:33:1315001:133, расположенного по ул. Электросети, 5.

№ 45/1-2014/5 17.12.2014

С 05.12.2014 проводились публичные слушания по вопросу предоставления Толдиной Екатерины Александровны разрешения на отклонение от предельных параметров разрешенного строительства (уменьшение коэффициента озеленения до 0) в отношении земельного участка из категории земли населенных пунктов (территориальная зона ПК-1, зона производственно-складских объектов, СЗЗ) с кадастровым номером 74:33:1315001:133, расположенного по ул. Электросети, 5.

Публичные слушания проводились в соответствии с Постановлением администрации города от 02.12.2014 № 17176-П «О назначении и проведении публичных слушаний по вопросу предоставления разрешения на отклонение от предельных параметров разрешенного строительства» (далее Постановление администрации города). Постановление администрации города было опубликовано в газете «Магнитогорский рабочий» № 181 от 05.12.2014, а также размещено на официальном сайте Магнитогорского городского округа в сети «Интернет». О проведении публичных слушаний было направлено сообщение (исх. № 01-28/7436 от 25.11.2014) правообладателю земельных участков, имеющих общие границы с земельным участком кадастровый номер74:33:1315001:133.

В срок, установленный Постановлением администрации города (с 05.12.2014 по 14.12.2014 года), обращения по вопросу публичных слушаний в управление архитектуры и градостроительства администрации города не поступали.

Комиссия по подготовке проекта правил землепользования и застройки в городе Магнитогорске на заседании 17.12.2014года решила:

1. Считать публичные слушания проведенными и состоявшимися.
2. Рекомендовать главе города предоставить Толдиной Е.А. разрешение на отклонение от предельных параметров разрешенного строительства (уменьшение коэффициента озеленения до 0) в отношении земельного участка с кадастровым номером 74:33:1315001:133, расположенного по ул. Электросети, 5.

Председатель комиссии по подготовке проекта правил землепользования и застройкив городе Магнитогорске, заместитель главы города В. А. ИЗМАЛКОВ

ИТОГИ АУКЦИОНА

Администрация города Магнитогорска объявляет о результатах аукциона на право заключения договора на установку и эксплуатацию рекламной конструкции, назначенного на 25 декабря 2014 года:

№ лота	Местоположение рекламной конструкции	Победитель аукциона	Цена права на заключение договора на установку и эксплуатацию рекламной конструкции, руб.
1	ул. 50-летия Магнитки, 51	ООО «РекАрт»	91 368,00
2	ул. Гагарина, 42	ООО «РекАрт»	30 456,00
3	ул. Грязнова, возле ТЦ «Гранд», четная сторона	ООО «РекАрт»	60 912,00
4	ул. Калмыкова, 5 (Школа № 67), конструкция 1	ООО «РекАрт»	30 456,00
5	ул. Калмыкова, 5 (Школа № 67), конструкция 2	ООО «РекАрт»	30 456,00
6	ул. Комсомольская, 29	ООО «РекАрт»	30 456,00
7	пр. Ленина, 152, через проезжую часть	ООО «РекАрт»	91 368,00
8	ул. Грязнова, 55	ООО «РекАрт»	91 368,00
9	ул. 50-летия Магнитки, 40	ООО «РекАрт»	60 912,00
10	пересечение ул. Советской и ул. Сталеваров, северная сторона	ООО «РекАрт»	91 368,00
11	пр. Ленина, 126 (конструкция №1)	ООО «РекАрт»	91 368,00
12	пр. Ленина, 21	ООО «РекАрт»	91 368,00
13	пр. Ленина, 90	ООО «РекАрт»	91 368,00
14	пр. Сиреневый, 19 (напротив детского сада)	ООО «Галерея»	60 912,00
15	ул. Советская, 183	ООО «РекАрт»	91 368,00
16	ул. Жукова, 17	ООО «ЛиК»	30 456,00
17	Казачья переправа, конструкция №3	ООО «РекАрт»	91 368,00
18	пр. Ленина, 46	ООО «РекАрт»	13 705,20
19	пр. Ленина, 49	ООО «РекАрт»	13 705,20
20	пр. К. Маркса, напротив дома № 136	ООО «Галерея»	91 368,00
21	ул. Советская, 68	ООО «Галерея»	91 368,00
22	ул. Советская, напротив дома №141	ООО «Галерея»	91 368,00
23	ул. Советская, напротив дома № 149	ООО «Галерея»	91 368,00
24	ул. Зеленая, возле треста «Теплофикация»	ООО «Галерея»	60 912,00
25	пр. К. Маркса, 177	ООО «Галерея»	91 368,00

Зам. председателя Е. И. ЯРЦЕВА

МАГНИТОГОРСКОЕ ГОРОДСКОЕ СОБРАНИЕ ДЕПУТАТОВ
Р Е Ш Е Н И Е

23 декабря 2014 года №208

О внесении изменений в Положение об оплате труда муниципальных служащих органов местного самоуправления города Магнитогорска, утвержденное Решением Магнитогорского городского Собрания депутатов от 12 июля 2013 года №132

В соответствии с Трудовым кодексом Российской Федерации, Бюджетным кодексом Российской Федерации, Федеральным законом «Об общих принципах организации местного самоуправления в Российской Федерации», Уставом города Магнитогорска Магнитогорское городское Собрание депутатов

РЕШАЕТ:

1. Внести в Положение об оплате труда муниципальных служащих органов местного самоуправления города Магнитогорска, утвержденное Решением Магнитогорского городского Собрания депутатов от 12 июля 2013 года №132, следующие изменения:

1) Приложение №1 изложить в следующей редакции:

«Приложение №1
к Положению об оплате
труда муниципальных служащих
органов местного самоуправления
города Магнитогорска

РАЗМЕР ДОЛЖНОСТНЫХ ОКЛАДОВ

муниципальных служащих органов местного самоуправления города Магнитогорска

Наименование должности	Размер оклада (в рублях)
заместитель главы города Магнитогорска	18834
глава администрации района города Магнитогорска	16006
руководитель аппарата администрации города Магнитогорска, руководитель аппарата Магнитогорского городского Собрания депутатов	15068
заместитель главы администрации района города Магнитогорска	12054
заместитель председателя Контрольно-счетной палаты города Магнитогорска	13185
руководитель исполнительного органа местного самоуправления города Магнитогорска	9418
заместитель руководителя исполнительного органа местного самоуправления города Магнитогорска	9076
начальник управления администрации города Магнитогорска, председатель комитета администрации города Магнитогорска, начальник отдела администрации города Магнитогорска, начальник отдела Магнитогорского городского Собрания депутатов, начальник отдела исполнительного органа местного самоуправления города Магнитогорска, начальник отдела Контрольно-счетной палаты города Магнитогорска	8561
заместитель начальника управления администрации города Магнитогорска, заместитель председателя комитета администрации города Магнитогорска, заместитель начальника отдела администрации города Магнитогорска, заместитель начальника отдела Магнитогорского городского Собрания депутатов, заместитель начальника отдела исполнительного органа местного самоуправления города Магнитогорска	7876
начальник отдела в составе управления (комитета) администрации города Магнитогорска, начальник отдела в составе администрации района города Магнитогорска	7348
аудитор Контрольно-счетной палаты города Магнитогорска	7348
заместитель начальника отдела в составе управления (комитета) администрации города Магнитогорска	6887
консультант, пресс-секретарь Магнитогорского городского Собрания депутатов	6783
инспектор-ревизор Контрольно-счетной палаты города Магнитогорска	6401
помощник главы города Магнитогорска, помощник председателя Магнитогорского городского Собрания депутатов, главный специалист	6217
ведущий специалист	5376
специалист I категории	4281
специалист II категории	3395

Примечание: должностные оклады муниципальных служащих управления финансов администрации города Магнитогорска (начальник управления, заместитель начальника управления, начальник отдела управления, заместитель начальника отдела управления) устанавливаются согласно соответствующим должностям исполнительного органа местного самоуправления города Магнитогорска.»;

2) Приложение № 2 изложить в следующей редакции:

«Приложение №2
к Положению об оплате труда
муниципальных служащих
органов местного самоуправления
города Магнитогорска

РАЗМЕР ЕЖЕМЕСЯЧНОЙ НАДБАВКИ

за классный чин муниципальных служащих органов местного самоуправления города Магнитогорска

Классный чин муниципальной службы	Группа должностей муниципальной службы	Размер надбавки за классный чин (в рублях)
Действительный муниципальный советник	Высшая	1 класс – 3671 2 класс – 3388 3 класс – 3104
Муниципальный советник	Главная	1 класс – 2829 2 класс – 2540 3 класс – 2263
Советник муниципального образования	Ведущая	1 класс – 2070 2 класс – 1697
Советник муниципальной службы	Старшая	1 класс – 1415 2 класс – 1131
Референт муниципальной службы	Младшая	937

2. Настоящее Решение вступает в силу с 1 января 2015 года.

3. Финансирование расходов на реализацию настоящего Решения осуществлять в пределах средств, предусмотренных в бюджете города Магнитогорска.

4. Контроль исполнения настоящего Решения возложить на главу города Магнитогорска Е.Н. Тефтелева, председателя Магнитогорского городского Собрания депутатов А.О. Морозова, председателя Контрольно-счётной палаты города Магнитогорска В.А. Корсакова, председателя Избирательной комиссии города Магнитогорска С.В. Обертаса.

И.о. главы города Магнитогорска В.Н. Нижегородцев

Председатель Магнитогорского городского Собрания депутатов А.О. Морозов

МАГНИТОГОРСКОЕ ГОРОДСКОЕ СОБРАНИЕ ДЕПУТАТОВ
Р Е Ш Е Н И Е

23 декабря 2014 года №209

О внесении изменений в Приложение к Положению об оплате труда работников, занимающих должности, не отнесённые к должностям муниципальной службы, и осуществляющих техническое обеспечение деятельности органов местного самоуправления города Магнитогорска, утвержденному Решением Магнитогорского городского Собрания депутатов от 12 июля 2013 года №133

В соответствии с Трудовым кодексом Российской Федерации, Бюджетным кодексом Российской Федерации, Федеральным законом «Об общих принципах организации местного самоуправления в Российской Федерации», Уставом города Магнитогорска Магнитогорское городское Собрание депутатов

РЕШАЕТ:

1. Приложение к Положению об оплате труда работников, занимающих должности, не отнесённые к должностям муниципальной службы, и осуществляющих техническое обеспечение деятельности органов местного самоуправления города Магнитогорска, утвержденному Решением Магнитогорского городского Собрания депутатов от 12 июля 2013 года №133, изложить в следующей редакции:

«Приложение
к Положению об оплате труда работников,
занимающих должности, не отнесенные
к должностям муниципальной службы,
и осуществляющих техническое обеспечение деятельности
органов местного самоуправления города Магнитогорска

ДОЛЖНОСТНЫЕ ОКЛАДЫ РАБОТНИКОВ,

занимающих должности,не отнесенные к должностям муниципальной службы, и осуществляющих техническое обеспечение деятельности органов местного самоуправления города Магнитогорска

Наименование должностей	Должностной оклад, в рублях
эксперт	22334
начальник службы	12485
начальник подразделения	8219
заведующий гаражом, начальник подразделения в составе службы, начальник подразделения в составе управления	7363
инженеры и специалисты различных специальностей и наименований, главный терапевт, главный хирург, главный акушер-гинеколог, главный эпидемиолог, механик гаража, программист	6164
заведующий складом, документовед, аналитик	5651
техники различных специальностей и наименований, комендант, диспетчер	4967
секретарь руководителя	3841
инспектор, методист, делопроизводитель, оператор электронно-вычислительных и вычислительных машин	3662
главный бухгалтер, художник компьютерной графики	6700
заместитель главного бухгалтера	5896
начальник курсов, руководитель группы, старший инспектор, старший экономист, юрисконсульт	5360
ведущие: бухгалтер, экономист	4556
экономист I категории, бухгалтер I категории, ведущий архивист	4021
бухгалтер II категории, архивист, администратор	3662
экономист, бухгалтер, заведующий хозяйством, хранитель фондов	3276
машинистка I категории, секретарь-машинистка, экспедитор по перевозке грузов	3171

2. Настоящее Решение вступает в силу с 1 января 2015 года.

3. Финансирование расходов на реализацию настоящего Решения осуществлять в пределах средств, предусмотренных в бюджете города Магнитогорска.

4. Контроль исполнения настоящего Решения возложить на главу города Магнитогорска Е.Н. Тефтелева, председателя Магнитогорского городского Собрания депутатов А.О. Морозова,

председателя Контрольно-счётной палаты города Магнитогорска В.А. Корсакова, председателя Избирательной комиссии города Магнитогорска С.В. Обертаса.

И.о. главы города Магнитогорска — Председатель Магнитогорского городского Собрания депутатов

В.Н. Нижегородцев — А.О. Морозов

МАГНИТОГОРСКОЕ ГОРОДСКОЕ СОБРАНИЕ ДЕПУТАТОВ
Р Е Ш Е Н И Е

23 декабря 2014 года **№210**

О внесении изменений в Приложение к Положению об оплате труда работников, занятых обслуживанием органов местного самоуправления города Магнитогорска, утвержденному Решением Магнитогорского городского Собрания депутатов от 12 июля 2013 года №134

В соответствии с Трудовым кодексом Российской Федерации, Бюджетным кодексом Российской Федерации, Федеральным законом «Об общих принципах организации местного самоуправления в Российской Федерации», Уставом города Магнитогорска Магнитогорское городское Собрание депутатов

РЕШАЕТ:

1. Приложение к Положению об оплате труда работников, занятых обслуживанием органов местного самоуправления города Магнитогорска, утвержденному Решением Магнитогорского городского Собрания депутатов от 12 июля 2013 года №134, изложить в следующей редакции:

«Приложение
к Положению об оплате труда работников,
занятых обслуживанием
органов местного самоуправления города Магнитогорска

ОКЛАДЫ РАБОТНИКОВ,
занятых обслуживанием органов местного самоуправления города Магнитогорска

Наименование профессий	Оклад, в рублях
водитель автомобиля	3611
электрогазосварщик	2988
электромонтер по ремонту и обслуживанию электрооборудования	2988
слесарь по ремонту автомобилей	2988
рабочий по комплексному обслуживанию и ремонту зданий	2434
курьер	2124
дворник	2124
гардеробщик	2124
уборщик служебных помещений	2212
сторож (вахтер)	2124

2. Настоящее Решение вступает в силу с 1 января 2015 года.

3. Финансирование расходов на реализацию настоящего Решения осуществлять в пределах средств, предусмотренных в бюджете города Магнитогорска.

4. Контроль исполнения настоящего Решения возложить на главу города Магнитогорска Е.Н. Тефтелева, председателя Магнитогорского городского Собрания депутатов А.О. Морозова, председателя Контрольно-счётной палаты города Магнитогорска В.А. Корсакова, председателя Избирательной комиссии города Магнитогорска С.В. Обертаса.

И.о. главы города Магнитогорска — Председатель Магнитогорского городского Собрания депутатов

В.Н. Нижегородцев — А.О. Морозов

МАГНИТОГОРСКОЕ ГОРОДСКОЕ СОБРАНИЕ ДЕПУТАТОВ
Р Е Ш Е Н И Е

25 декабря 2014 года **№212**

О назначении и проведении публичных слушаний и утверждении Порядка участия граждан в обсуждении проекта Решения Магнитогорского городского Собрания депутатов «О внесении изменений в Устав города Магнитогорска» и учета предложений

Руководствуясь Федеральным законом «Об общих принципах организации местного самоуправления в Российской Федерации», Уставом города Магнитогорска, Положением о порядке организации и проведения публичных слушаний в городе Магнитогорске, утвержденным Решением Магнитогорского городского Собрания депутатов от 22 февраля 2011 года № 43, Магнитогорское городское Собрание депутатов

РЕШАЕТ:

1. Назначить публичные слушания по проекту Решения Магнитогорского городского Собрания депутатов «О внесении изменений в Устав города Магнитогорска» (прилагается).

2. Опубликовать проект Решения Магнитогорского городского Собрания депутатов «О внесении изменений в Устав города Магнитогорска» в газете «Магнитогорский рабочий» в срок до 27 декабря 2014 года.

3. Определить организатором публичных слушаний Магнитогорское городское Собрание депутатов.

4. Установить срок проведения публичных слушаний с 27 декабря 2014 года до 26 января 2015 года.

5. Установить, что прием письменных предложений по проекту Решения Магнитогорского городского Собрания депутатов «О внесении изменений в Устав города Магнитогорска» осуществляется Магнитогорским городским Собранием депутатов с 27 декабря 2014 года до 26 января 2015 года в рабочие дни с понедельника по четверг с 8 часов 30 минут до 17 часов 30 минут, в пятницу с 8 часов 30 минут до 16 часов 15 минут по адресу: 455044, город Магнитогорск, проспект Ленина, дом 72, кабинет 412.

6. Утвердить Порядок участия граждан в обсуждении проекта Решения Магнитогорского городского Собрания депутатов «О внесении изменений в Устав города Магнитогорска» и учета предложений (прилагается).

7. Создать комиссию по проведению публичных слушаний по проекту Решения Магнитогорского городского Собрания депутатов «О внесении изменений в Устав города Магнитогорска» в следующем составе:

Морозов Александр Олегович-председатель Магнитогорского городского Собрания депутатов

Гампер Любовь Тимофеевна-председатель постоянной комиссии Магнитогорского городского Собрания депутатов по законодательству и местному самоуправлению

Кац Валерий Борисович-депутат Магнитогорского городского Собрания депутатов

Измалков Валерий Александрович -заместитель главы города Магнитогорска

Курсевич Марина Викторовна-начальник правового управления администрации города Магнитогорска

8. Контроль исполнения настоящего Решения возложить на председателя Магнитогорского городского Собрания депутатов А.О. Морозова.

И.о. главы города Магнитогорска — Председатель Магнитогорского городского Собрания депутатов

В.Н. Нижегородцев — А.О. Морозов

ПОРЯДОК
участия граждан в обсуждении проекта Решения Магнитогорского городского Собрания депутатов «О внесении изменений в Устав города Магнитогорска» и учета предложений

1. Граждане, проживающие на территории города Магнитогорска, участвуют в обсуждении проекта Решения Магнитогорского городского Собрания депутатов «О внесении изменений в Устав города Магнитогорска» (далее - проект Решения) путем внесения письменных предложений в сроки, установленные Решением Магнитогорского городского Собрания депутатов «О назначении и проведении публичных слушаний и утверждении Порядка участия граждан в обсуждении проекта Решения Магнитогорского городского Собрания депутатов «О внесении изменений в Устав города Магнитогорска» и учета предложений». Предложения носят рекомендательный характер.

2. Письменные предложения, направляемые в Магнитогорское городское Собрание депутатов (далее - городское Собрание), должны содержать фамилию, имя, отчество, адрес места жительства гражданина. Предложения рекомендуется оформлять в виде таблицы согласно Приложению.

3. Поступившие в городское Собрание предложения граждан рассматриваются комиссией по проведению публичных слушаний по проекту Решения Магнитогорского городского Собрания депутатов «О внесении изменений в Устава города Магнитогорска» (далее - Комиссия). Избрание председателя и определение порядка работы Комиссии осуществляются ею на своем первом заседании.

4. Заседания Комиссии проводятся периодически по мере поступления предложений. Решение о созыве заседания Комиссии принимается ее председателем.

5. По итогам рассмотрения каждого из поступивших предложений Комиссия путем открытого голосования большинством голосов присутствующих на заседании членов Комиссии принимает решение рекомендовать городскому Собранию принять либо отклонить указанное предложение. Предложения, поступившие с нарушением порядка или срока подачи предложений, по решению Комиссии могут быть оставлены без рассмотрения.

6. Решения Комиссии оформляются протоколом, который подписывается председателем Комиссии. В протоколе должны быть отражены дата и место проведения заседания, фамилии, имена, отчества присутствующих, общее количество рассмотренных на заседании предложений, мнения членов Комиссии по каждому из поступивших предложений, результаты голосования, принятое решение.

7. По итогам рассмотрения всех поступивших предложений Комиссия готовит заключение, в котором указываются поступившие предложения и принятые по ним решения.

8. Проект Решения и заключение Комиссии рассматриваются на заседаниях постоянных комиссий городского Собрания, затем - на заседании городского Собрания, которое должно быть проведено не ранее чем через 30 дней после официального опубликования проекта Решения.

9. Комиссией одновременно с заключением представляется на заседание городского Собрания протокол проведения публичных слушаний по проекту Решения.

10. Гражданам, направившим предложения по проекту Решения, по их просьбе сообщается о результатах рассмотрения предложений в письменной или устной форме.

11. Результаты слушаний подлежат официальному опубликованию в порядке, установленном для опубликования нормативных правовых актов городского Собрания, а также могут размещаться на официальном сайте городского Собрания в сети Интернет.

Приложение
к Порядку участия граждан в обсуждении проекта
Решения Магнитогорского городского Собрания депутатов
«О внесении изменений в Устав города Магнитогорска» и учета предложений

ПРЕДЛОЖЕНИЯ
по проекту Решения Магнитогорского городскогоСобрания депутатов «О внесении изменений в Устав города Магнитогорска»

№ п/п	Текст статьи Устава города Магнитогорска (с указанием номера статьи, части, абзаца)	Предложение по тексту, изложенному в графе 2	Обоснование
1	2	3	4

Фамилия, имя, отчество гражданина
_____
_____

Адрес места жительства
_____
_____

Личная подпись и дата заполнения
_____
_____

ПРОЕКТ
МАГНИТОГОРСКОЕ ГОРОДСКОЕ СОБРАНИЕ ДЕПУТАТОВ
РЕШЕНИЕ

от _____ **№**____

О внесении изменений вУстав города Магнитогорска

Руководствуясь Федеральным законом «Об общих принципах организации местного самоуправления в Российской Федерации», Уставом города Магнитогорска, учитывая результаты публичных слушаний по проекту Решения Магнитогорского городского Собрания депутатов «О внесении изменений в Устав города Магнитогорска», проведенных в соответствии с Решением Магнитогорского городского Собрания депутатов от _____ № _____ «О назначении и проведении публичных слушаний и утверждении Порядка участия граждан в обсуждении проекта Решения Магнитогорского городского Собрания депутатов «О внесении изменений в Устав города Магнитогорска» и учета предложений», Магнитогорское городское Собрание депутатов

РЕШАЕТ:

1. Внести изменения в Устав города Магнитогорска, принятый Решением Магнитогорского городского Собрания депутатов от 27 декабря 2006 года №217, согласно Приложению.

2. Настоящее Решение подлежит официальному опубликованию после его государственной регистрации в территориальном органе уполномоченного федерального органа исполнительной власти в сфере регистрации уставов муниципальных образований.

3. Настоящее Решение вступает в силу после его официального опубликования в соответствии с действующим законодательством Российской Федерации.

4. Контроль исполнения настоящего Решения возложить на председателя Магнитогорского городского Собрания депутатов А.О. Морозова.

Председатель Магнитогорского городского Собрания депутатов А. О. МОРОЗОВ

Приложение
к Решению Магнитогорского городского
Собрания депутатов от _____ № ___

ИЗМЕНЕНИЯ В УСТАВ ГОРОДА МАГНИТОГОРСКА

1. Главу «Общие положения» изложить в следующей редакции:

«Общие положения

Устав города Магнитогорска (далее – Устав города) является основным муниципальным нормативным правовым актом города Магнитогорска, принятым в соответствии с Конституцией Российской Федерации и законодательством в качестве правовой основы местного самоуправления на территории города Магнитогорска, имеет высшую юридическую силу по отношению к другим муниципальным правовым актам в городе.

Устав города определяет наименование муниципального образования, вопросы местного значения города Магнитогорска, структуру и статус органов местного самоуправления, порядок их формирования, взаимодействия, полномочия и ответственность, правовую, экономическую и финансовую основы осуществления местного самоуправления, формы, порядок и гарантии участия населения города Магнитогорска в осуществлении местного самоуправления и в деятельности органов местного самоуправления.

Правовую основу местного самоуправления в городе Магнитогорске составляют общепризнанные принципы и нормы международного права, международные договоры Российской Федерации, Конституция Российской Федерации, федеральные конституционные законы, федеральные законы, издаваемые в соответствии с ними иные нормативные правовые акты Российской Федерации, Устав (Основной Закон) Челябинской области, законы и иные нормативные правовые акты Челябинской области, Устав города, решения, принятые на местном референдуме, и муниципальные правовые акты.

Действие Устава города распространяется на деятельность всех находящихся на территории города Магнитогорска органов и должностных лиц местного самоуправления, организаций независимо от их организационно-правовых форм и форм собственности, общественных объединений, должностных лиц и граждан.».

2. В пункте 2 статьи 1 после слов «Город Магнитогорск» дополнить словами «(далее – город)», слова «установленных федеральным законом» исключить.

3. В статье 2:

1) в наименовании и далее по всему тексту Устава города Магнитогорска слова «город Магнитогорск» в соответствующем падеже заменить словом «город» в соответствующем падеже;

2) в пункте 2 слова «порядок применения» заменить словами «порядок официального использования».

4. Пункт 1 статьи 3 изложить в следующей редакции:

«1. Территорию города составляют земли населенного пункта и земли специального назначения, которые расположены за границами населенного пункта и используются или предназначены для обеспечения деятельности организаций и (или) эксплуатации объектов независимо от форм собственности.».

5. Статью 4 исключить.

6. В пункте 2 статьи 5 и далее по тексту Устава города Магнитогорска слова «настоящим Уставом» в соответствующем падеже заменить словами «Уставом города» в соответствующем падеже.

7. Статью 6 изложить в следующей редакции:

«Статья 6. Местное самоуправление в городе

В городе признается и гарантируется местное самоуправление - форма осуществления народом своей власти, обеспечивающая в пределах, установленных Конституцией Российской Федерации, федеральными законами, а в случаях, установленных федеральными законами, - законами Челябинской области, самостоятельное и под свою ответственность решение населением непосредственно и (или) через органы местного самоуправления вопросов местного значения исходя из интересов населения с учетом исторических и иных местных традиций.».

8. В статье 7:

1) в пункте 2:

подпункт 1 изложить в следующей редакции:

«1) составление и рассмотрение проекта бюджета города, утверждение и исполнение бюджета города, осуществление контроля за его исполнением, составление и утверждение отчета об исполнении бюджета города;»;

подпункт 13 изложить в следующей редакции:

«13) создание условий для оказания медицинской помощи населению на территории города в соответствии с территориальной программой государственных гарантий бесплатного оказания гражданам медицинской помощи;»;

в подпункте 26 слова «за использованием земель города» заменить словами «в границах города»;

подпункт 28 изложить в следующей редакции:

«28) присвоение адресов объектам адресации, изменение, аннулирование адресов, присвоение наименований элементам улично-дорожной сети (за исключением автомобильных дорог федерального значения, автомобильных дорог регионального или межмуниципального значения), наименований элементам планировочной структуры в границах города, изменение, аннулирование таких наименований, размещение информации в государственном адресном реестре;»;

подпункт 37 изложить в следующей редакции:

«37) оказание поддержки гражданам и их объединениям, участвующим в охране общественного порядка, создание условий для деятельности народных дружин;»;

подпункты 41, 42 исключить;

2) пункт 3 дополнить подпунктами 13, 14 следующего содержания:

«13) создание условий для организации проведения независимой оценки качества оказания услуг организациями в порядке и на условиях, которые установлены федеральными законами;

14) предоставление гражданам жилых помещений муниципального жилищного фонда по договорам найма жилых помещений жилищного фонда социального использования в соответствии с жилищным законодательством.».

9. Пункт 1 статьи 7-1 после слов «по вопросам, не отнесенным» дополнить словами «в соответствии с Федеральным законом «Об общих принципах организации местного самоуправления в Российской Федерации»».

10. В статье 8:

1) в подпункте 3 пункта 1 слова «формирование и размещение муниципального заказа» заменить словами «осуществление закупок товаров, работ, услуг для обеспечения муниципальных нужд»;

2) в пункте 2 после цифры «39» дополнить цифрой «, 39-1».

11. Дополнить статьей 8-1 следующего содержания:

«Статья 8-1. Муниципальный контроль

1. Органы местного самоуправления организуют и осуществляют муниципальный контроль за соблюдением требований, установленных муниципальными правовыми актами, принятыми по вопросам местного значения, а в случаях, если соответствующие виды контроля отнесены федеральными законами к полномочиям органов местного самоуправления, также муниципальный контроль за соблюдением требований, установленных федеральными законами, законами Челябинской области.

2. К отношениям, связанным с осуществлением муниципального контроля, организацией и проведением проверок юридических лиц, индивидуальных предпринимателей, применяются положения Федерального закона «О защите прав юридических лиц и индивидуальных предпринимателей при осуществлении государственного контроля (надзора) и муниципального контроля».».

12. Статью 9 изложить в следующей редакции:

«Статья 9. Органы местного самоуправления города

1. Структуру органов местного самоуправления города составляют:

1) представительный орган муниципального образования - Магнитогорское городское Собрание депутатов (далее - городское Собрание депутатов, городское Собрание);

2) глава муниципального образования - Глава города Магнитогорска (Председатель Магнитогорского городского Собрания депутатов) (далее - Глава города (Председатель городского Собрания));

3) исполнительно-распорядительный орган муниципального образования - администрация города Магнитогорска (далее - администрация города);

4) контрольно-счетный орган муниципального образования - Контрольно-счетная палата города Магнитогорска (далее - Контрольно-счетная палата).

2. Органы местного самоуправления города обладают собственными полномочиями по решению вопросов местного значения и исполнению отдельных государственных полномочий, переданных органам местного самоуправления федеральными законами и законами Челябинской области.

3. Городское Собрание депутатов, администрация города, Контрольно-счетная палата являются юридическими лицами.

4. Финансовое обеспечение деятельности органов местного самоуправления города осуществляется исключительно за счет собственных доходов бюджета города.».

13. В пункте 2 статьи 10 цифру «31» заменить цифрой «32».

14. В пункте 5 статьи 11 слова «решением городского Собрания об утверждении бюджета города на очередной финансовый год» заменить словами «в бюджете города».

15. Статьи 12, 13 изложить в следующей редакции:

«Статья 12. Основания и процедура отзыва депутата

1. Депутат городского Собрания может быть отозван избирателями округа путем всеобщего равного и прямого тайного голосования в порядке, установленном федеральным законом и принятым в соответствии с ним законом Челябинской области для проведения местного референдума, с учетом особенностей, предусмотренных федеральным законом, устанавливающим общие принципы организации местного самоуправления в Российской Федерации.

2. Основаниями для отзыва депутата могут служить подтвержденные в судебном порядке его конкретные противоправные решения или действия (бездействия), выразившиеся в невыполнении депутатских обязанностей, нарушении Конституции Российской Федерации, федеральных законов, законов Челябинской области, Устава города, иных нормативных правовых актов.

3. Условием назначения голосования по отзыву депутата является сбор подписей в поддержку данной инициативы, количество которых является равным количеству подписей участников референдума, установленному законом Челябинской области для поддержки инициативы проведения местного референдума.

4. Для реализации гражданами права отзыва депутата на собрании граждан, обладающих избирательным правом и зарегистрированных в соответствующем избирательном округе, образуется инициативная группа в составе не менее 10 человек.

5. Собрание граждан проводится в порядке, установленном статьей 41 Устава города и нормативным правовым актом городского Собрания.

6. Для регистрации инициативной группы ее представитель направляет в городское Собрание регистрационный лист участников собрания, протокол собрания, решение собрания об образовании инициативной группы по проведению голосования по отзыву депутата, список членов инициативной группы (фамилия, имя, отчество, паспортные данные, адрес места жительства и номер телефона).

Оформление документов осуществляется в соответствии с требованиями законодательства о защите персональных данных граждан.

7. Городское Собрание рассматривает представленные документы и принимает в срок не позднее 30 дней со дня принятия документов одно из решений:

1) о регистрации инициативной группы;

2) об отказе в регистрации инициативной группы.

В регистрации инициативной группы может быть отказано только в случае нарушения порядка проведения собрания, порядка предоставления документов для регистрации инициативной группы, установленных законодательством, Уставом города, иными нормативными правовыми актами.

8. В случае принятия решения о регистрации инициативной группы городское Собрание выдает ей свидетельство о регистрации и разрешение на сбор подписей в поддержку выдвижения инициативы проведения голосования по отзыву депутата.

Свидетельство о регистрации инициативной группы действительно в течение одного месяца со дня его выдачи.

9. Подписи собираются путем заполнения подписных листов.

Подписи могут собираться со дня, следующего за днем получения свидетельства о регистрации инициативной группы и разрешения на сбор подписей в поддержку выдвижения инициативы проведения голосования по отзыву депутата.

Расходы по сбору подписей несет инициативная группа.

10. В подписном листе в поддержку выдвижения инициативы проведения по отзыву депутата указываются:

1) номер избирательного округа, в котором проводится сбор подписей;

2) предложение об отзыве депутата городского Собрания с указанием его фамилии, имени, отчества.

11. Гражданин, поддерживающий инициативу проведения голосования по отзыву депутата, собственноручно проставляет в подписном листе свою подпись и дату ее внесения, указывая при этом свою фамилию, имя, отчество, дату рождения, адрес места жительства, серию и номер паспорта или документа, его заменяющего.

В подписных листах не допускаются исправление, подчистки, заполнение карандашом.

12. Каждый подписной лист должен быть заверен собственноручными подписями лица, осуществившего сбор подписей, и уполномоченного представителя инициативной группы и датами их внесения.

В подписной лист вносятся следующие сведения о члене инициативной группы, осуществляющем сбор подписей: фамилия, имя, отчество, дата рождения, адрес места жительства, номер телефона, серия, номер и дата выдачи паспорта или документа, его заменяющего.

Указанные данные вносятся только рукописным способом.

По просьбе гражданина данные о нем могут вноситься в подписной лист членом инициативной группы, осуществляющим сбор подписей. Подпись и дату ее внесения гражданин ставит собственноручно.

Заполнение подписного листа осуществляется в соответствии с требованиями законодательства о защите персональных данных граждан.

13. После окончания сбора подписей, но не позднее срока действия свидетельства о регистрации, инициативная группа подсчитывает общее число подписей, собранных в поддержку предложения о проведении голосования по отзыву депутата, составляет и подписывает протокол об итогах сбора подписей.

14. Подлинный экземпляр итогового протокола и пронумерованные и сброшюрованные подписные листы передаются инициативной группой в Избирательную комиссию города в срок не позднее 5 дней со дня окончания периода сбора подписей.

Подписные листы, оформленные с нарушением требований, установленных Уставом города, не принимаются.

15. Избирательная комиссия города организует в течение 10 дней проведение проверки соблюдения требований, установленных Уставом города, при осуществлении сбора.

Представители инициативной группы вправе присутствовать при проведении проверки подписных листов.

16. Результаты проверки оформляются заключением Избирательной комиссии города, которое направляется в городское Собрание с приложением документов, представленных инициативной группой.

17. Городское Собрание рассматривает представленные документы и принимает в срок не позднее 30 дней со дня принятия документов одно из решений:

1) о проведении голосования по отзыву депутата;

2) об отказе в проведении голосования по отзыву депутата.

18. В проведении голосования по отзыву депутата может быть отказано в случае нарушения законодательства, нарушения установленного Уставом города, иными нормативными правовыми актами порядка реализации права отзыва депутата, а также в случае отрицательного заключения Избирательной комиссии города.

19. Решение, принятое по результатам рассмотрения вопроса о проведении голосования по отзыву депутата, подлежит опубликованию (обнародованию) в порядке, установленном для опубликования (обнародования) нормативных правовых актов.

20. В случае принятия городским Собранием решения о проведении голосования по отзыву депутата не позднее 15 дней со дня опубликования (обнародования) такого решения глава администрации города обращается в городское Собрание с предложением о выделении средств из бюджета города для организации и проведения голосования по отзыву.

21. Формирование окружных и участковых комиссий для проведения голосования по отзыву депутата, голосование, подсчет голосов, определение итогов голосования осуществляются в соответствии с законодательством, устанавливающим гарантии избирательных прав граждан.

22. Депутат имеет право дать избирателям объяснения по поводу обстоятельств, послуживших основанием для его отзыва, в том числе в рамках проведения агитации.

23. Депутат считается отозванным, если за отзыв проголосовало не менее половины избирателей, зарегистрированных в избирательном округе.

24. Итоги голосования по отзыву депутата подлежат официальному опубликованию (обнародованию).

25. Избирательная комиссия города в течение 5 дней со дня принятия решения об итогах голосования по отзыву депутата направляет его в городское Собрание, а также уведомляет об итогах голосования лицо, в отношении которого проводилось голосование по отзыву.

Статья 13. Полномочия городского Собрания депутатов

1. В исключительной компетенции городского Собрания находятся:

1) принятие Устава города и внесение в него изменений и дополнений;

2) утверждение бюджета города и отчета о его исполнении;

3) установление, изменение и отмена местных налогов и сборов в соответствии с законодательством Российской Федерации о налогах и сборах;

4) принятие планов и программ развития города, утверждение отчетов об их исполнении;

5) определение порядка управления и распоряжения имуществом, находящимся в муниципальной собственности;

6) определение порядка принятия решений о создании, реорганизации и ликвидации муниципальных предприятий, а также об установлении тарифов на услуги муниципальных предприятий и учреждений, выполнение работ, за исключением случаев, предусмотренных федеральными законами;

7) определение порядка участия города в организациях межмуниципального сотрудничества;

8) определение порядка материально-технического и организационного обеспечения деятельности органов местного самоуправления;

9) контроль за исполнением органами местного самоуправления и должностными лицами местного самоуправления полномочий по решению вопросов местного значения;

10) принятие решения об удалении Главы города (Председателя городского Собрания) в отставку.

2. К полномочиям городского Собрания депутатов относятся:

1) принятие общеобязательных правил по вопросам местного значения;

2) принятие решения о реализации права на участие в осуществлении государственных полномочий, не переданных органам местного самоуправления в соответствии с Федеральным законом «Об общих принципах организации местного самоуправления в Российской Федерации»;

3) установление в порядке и пределах, предусмотренных законодательством Российской Федерации о налогах и сборах, налоговых льгот, оснований и порядка их применения;

4) установление за счет средств бюджета города иных льгот и преимуществ для граждан, проживающих на территории города, и для организаций, расположенных на территории города;

5) утверждение программ комплексного развития систем коммунальной инфраструктуры города, требования к которым устанавливаются Правительством Российской Федерации;

6) утверждение генерального плана;

7) утверждение правил землепользования и застройки территории города, городских программ использования и охраны земель, осуществление территориального зонирования в городе;

8) установление порядка проведения осмотра зданий, сооружений в целях оценки их технического состояния и надлежащего технического обслуживания в соответствии с требованиями технических регламентов к конструктивным и другим характеристикам надежности и безопасности объектов, требованиями проектной документации указанных объектов;

9) утверждение правил благоустройства территории города, устанавливающих в том числе требования по содержанию зданий (включая жилые дома), сооружений и земельных участков, на которых они расположены, к внешнему виду фасадов и ограждений соответствующих зданий и сооружений, перечень работ по благоустройству и периодичность их выполнения; установление порядка участия собственников зданий (помещений в них) и сооружений в благоустройстве прилегающих территорий;

10) определение порядка и условий приватизации муниципального имущества в соответствии с федеральным законом;

11) присвоение адресов объектам адресации, изменение, аннулирование адресов, присвоение наименований элементам улично-дорожной сети (за исключением автомобильных дорог федерального значения, автомобильных дорог регионального или межмуниципального значения), наименований элементам планировочной структуры в границах города, изменение, аннулирование таких наименований, размещение информации в государственном адресном реестре;

12) принятие в соответствии со своей компетенцией правовых актов, регулирующих отношения, указанные в части 1 статьи 1 Федерального закона «О контрактной системе в сфере закупок товаров, работ, услуг для обеспечения государственных и муниципальных нужд» в случаях, предусмотренных законодательством Российской Федерации о контрактной системе в сфере закупок;

13) утверждение мероприятий по охране окружающей среды в границах города;

14) осуществление мер по противодействию коррупции в границах города в соответствии со своими полномочиями;

15) учреждение городских наград и почетных званий города, награждение городскими наградами и присвоение почетных званий города;

16) осуществление контрольных полномочий в случаях и порядке, установленных городским Собранием в соответствии с законодательством;

17) определение структуры органов местного самоуправления;

18) избрание Главы города (Председателя городского Собрания);

19) назначение главы администрации города, утверждение по его представлению структуры администрации города;

20) назначение председателя Контрольно-счетной палаты, формирование Контрольно-

счетной палаты;

21) формирование Избирательной комиссии города, действующей в качестве комиссии местного референдума;

22) утверждение схемы избирательных округов, образуемых для проведения выборов депутатов городского Собрания;

23) принятие решений о проведении голосования по отзыву депутатов городского Собрания;

24) принятие решения о самороспуске городского Собрания;

25) назначение даты выборов депутатов городского Собрания в соответствии с законодательством Российской Федерации и Челябинской области;

26) принятие Регламента городского Собрания и внесений изменений в него;

27) избрание и освобождение от должности заместителей Главы города (Председателя городского Собрания);

28) образование, упразднение постоянных и других комиссий городского Собрания;

29) рассмотрение запросов депутатов и принятие по ним решений;

30) предъявление в случаях, предусмотренных законодательством, требований о признании недействительными нарушающих права на осуществление местного самоуправления актов органов государственной власти и должностных лиц органов государственной власти, органов местного самоуправления и должностных лиц местного самоуправления, организаций, в том числе общественных объединений;

31) осуществление иных полномочий в соответствии с законодательством, Уставом города, решениями городского Собрания.

3. Городское Собрание заслушивает ежегодные отчеты главы города о результатах его деятельности и отчеты главы администрации города о результатах деятельности администрации города, в том числе о решении вопросов, поставленных городским Собранием.

4. Городское Собрание обладает правом законодательной инициативы в Законодательном Собрании Челябинской области.

5. Городское Собрание организует свою деятельность в соответствии с законодательством Российской Федерации, Челябинской области, Уставом города и Регламентом городского Собрания.».

16. В статье 14:

1) абзац второй пункта 2 изложить в следующей редакции:

«Внеочередные заседания городского Собрания созываются по предложению не менее одной трети от числа избранных депутатов, Главы города (Председателя городского Собрания), главы администрации города. Внеочередное заседание городского Собрания созывается Главой города (Председателем городского Собрания) в 7-дневный срок после подачи оформленного в письменном виде предложения о проведении внеочередного заседания городского Собрания с обязательным указанием предлагаемой повестки дня.»;

2) абзацы второй и третий пункта 5 изложить в следующей редакции:

«На заседаниях городского Собрания вправе присутствовать прокурор, члены Совета Федерации и депутаты Государственной Думы Федерального Собрания Российской Федерации, депутаты Законодательного Собрания Челябинской области, глава администрации города, приглашенные представители органов администрации города, представители организаций, представители средств массовой информации, аккредитованные в установленном городским Собранием порядке.

Представители организаций, общественных объединений и граждане имеют право присутствовать на заседании городского Собрания в порядке, установленном Регламентом городского Собрания.»;

3) в абзаце втором пункта 6 слова «глава города» заменить словами «глава администрации города».

17. В статье 15:

1) абзац первый пункта 1 изложить в следующей редакции:

«1. В городском Собрании создается Президиум, в состав которого входят Глава города (Председатель городского Собрания), его заместители, председатели постоянных комиссий городского Собрания.»;

2) в подпункте 1 пункта 2 слово «подготовка» заменить словом «формирование»;

3) в пункте 3 слово «определяется» заменить словом «устанавливается».

18. В статье 16:

1) в абзаце первом пункта 1 слова «главы города» заменить словами «Главы города (Председателя городского Собрания)»;

2) абзац первый пункта 2 изложить в следующей редакции:

«2. Проекты решений городского Собрания могут вноситься на его рассмотрение комиссией городского Собрания, рабочей группой городского Собрания, депутатом городского Собрания, Главой города (Председателем городского Собрания), главой администрации города, председателем Контрольно-счетной палаты, прокурором, органом территориального общественного самоуправления, инициативной группой граждан, численность которой составляет 1 процент от числа жителей города, обладающих избирательным правом.»;

3) пункты 4, 5 изложить в следующей редакции:

«4. Решения принимаются открытым (в том числе поименным) или тайным голосованием.

Решения городского Собрания, устанавливающие правила, обязательные для исполнения на территории города, принимаются большинством голосов от установленной численности депутатов городского Собрания, если иное не установлено федеральным законом, Уставом города.

Решения о принятии Устава города, о внесении изменений и дополнений в Устав города, об удалении Главы города (Председателя городского Собрания) в отставку, о проведении голосования по отзыву депутата, о самороспуске городского Собрания принимаются большинством не менее двух третей голосов от установленной численности депутатов городского Собрания.

По другим вопросам повестки заседания решения принимаются большинством голосов депутатов, присутствующих на заседании городского Собрания.

5. Нормативные правовые акты, принятые городским Собранием, направляются Главе города (Председателю городского Собрания) для подписания и обнародования в течение 10 дней.

В случае отклонения Главой города (Председателем городского Собрания) решения городского Собрания правовой акт в течение 10 дней возвращается Главой города (Председателем городского Собрания) в городское Собрание с мотивированным обоснованием его отклонения либо с предложениями о внесении в него изменений и дополнений. Если при повторном рассмотрении указанное решение будет одобрено в ранее принятой редакции большинством не менее двух третей от установленной численности депутатов, решение подлежит подписанию Главой города (Председателем городского Собрания) в течение 7 дней со дня принятия городским Собранием решения и обнародованию. Если при повторном рассмотрении указанное решение не будет одобрено, то решение считается непринятым.»;

4) в пункте 8 слова «председателем городского Собрания» заменить словами «Главой города (Председателем городского Собрания)»;

5) пункт 9 изложить в следующей редакции:

«9. Решения городского Собрания, принятые в пределах его полномочий, обязательны для исполнения городским Собранием, Главой города (Председателем городского Собрания), органами местного самоуправления города и их должностными лицами, организациями, расположенными на территории города, независимо от их организационно-правовых форм и форм собственности, общественными объединениями и жителями города.».

19. Статью 17, 18, 19 исключить.

20. Статью 20 дополнить пунктом 3 следующего содержания:

«3. Аппарат городского Собрания осуществляет обеспечение деятельности Главы города (Председателя городского Собрания).».

21. Пункты 1,2 статьи 22 изложить в следующей редакции:

«1. Полномочия городского Собрания могут быть прекращены досрочно в порядке и по основаниям, которые предусмотрены статьей 73 Федерального закона «Об общих принципах организации местного самоуправления в Российской Федерации». Полномочия городского Собрания также прекращаются:

1) в случае принятия городским Собранием решения о самороспуске;

2) в случае вступления в силу решения Челябинского областного суда о неправомочности данного состава депутатов городского Собрания, в том числе в связи со сложением депутатами своих полномочий;

3) в случае преобразования муниципального образования, осуществляемого в соответствии с частями 3, 3.2, 4 - 6, 6.1, 6.2, 7, 7.1 статьи 13 Федерального закона «Об общих принципах организации местного самоуправления в Российской Федерации», а также в случае упразднения муниципального образования;

4) в случае утраты поселением статуса муниципального образования в связи с его объединением с городским округом;

5) в случае увеличения численности избирателей более чем на 25 процентов, произошедшего вследствие изменения границ города или объединения с городским округом;

6) нарушения срока издания муниципального правового акта, необходимого для реализации решения, принятого путем прямого волеизъявления граждан.

2. Решение о самороспуске принимается в порядке, определенном статьей 16 Устава города.».

22. Статью 23 исключить.

23. Статьи 24, 25 изложить в следующей редакции:

«Статья 24. Глава города (Председатель городского Собрания)

1. Глава города (Председатель городского Собрания) является высшим должностным лицом муниципального образования и наделяется Уставом города в соответствии с федеральным законом собственными полномочиями по решению вопросов местного значения.

2. Глава города (Председатель городского Собрания) избирается на первом заседании городского Собрания нового созыва из своего состава тайным голосованием.

Избранным считается кандидат, за которого проголосовало более половины от числа избранных депутатов (от установленной численности депутатов).

3. Глава города (Председатель городского Собрания) вступает в должность со дня его избрания.

Полномочия Главы города (Председателя городского Собрания) прекращаются в день вступления в должность вновь избранного Главы города (Председателя городского Собрания).

4. Глава города (Председатель городского Собрания) возглавляет городское Собрание и исполняет свои полномочия на постоянной основе в течение срока полномочий городского Собрания.

5. Глава города (Председатель городского Собрания) в своей деятельности подконтролен и подотчетен населению города и городскому Собранию.

6. Глава города (Председатель городского Собрания) представляет городскому Собранию ежегодные отчеты о результатах своей деятельности.

7. Глава города (Председатель городского Собрания) должен соблюдать ограничения и запреты и исполнять обязанности, которые установлены Федеральным законом «О противодействии коррупции» и другими федеральными законами.

Статья 25. Полномочия Главы города (Председателя городского Собрания)

1. Глава города (Председатель городского Собрания):

1) представляет город в отношениях с органами местного самоуправления других муниципальных образований, органами государственной власти, гражданами и организациями, без доверенности действует от имени города;

2) подписывает и обнародует в порядке, установленном Уставом города, нормативные правовые акты, принятые городским Собранием;

3) подписывает в порядке, установленном Уставом города, решения городского Собрания ненормативного характера;

4) издает в пределах своих полномочий правовые акты, в том числе постановления и распоряжения по вопросам организации деятельности городского Собрания и аппарата городского Собрания;

5) обеспечивает осуществление органами местного самоуправления полномочий по решению вопросов местного значения и отдельных государственных полномочий, переданных органам местного самоуправления федеральными законами и законами Челябинской области;

6) принимает меры по обеспечению гласности и учета общественного мнения в работе городского Собрания;

7) организует в городском Собрании прием граждан и рассмотрение их обращений;

8) инициирует и назначает в пределах своих полномочий собрания граждан, публичные слушания; инициирует опросы граждан;

9) организует работу городского Собрания;

10) созывает заседания городского Собрания, в том числе внеочередные;

11) председательствует на заседаниях городского Собрания;

12) подписывает протокол заседания городского Собрания;

13) дает поручения постоянным и другим комиссиям городского Собрания, координирует их работу;

14) распределяет обязанности между председателем городского Собрания и заместителями председателя городского Собрания;

15) оказывает содействие депутатам городского Собрания в осуществлении ими своих полномочий;

16) утверждает штатное расписание аппарата городского Собрания, правила внутреннего трудового распорядка городского Собрания;

17) в соответствии с трудовым законодательством, законодательством о муниципальной службе назначает на должность и освобождает от должности сотрудников городского Собрания, принимает решения о поощрении и применяет меры дисциплинарного взыскания;

18) распоряжается средствами, предусмотренными в бюджете города на содержание и обеспечение деятельности городского Собрания, открывает и закрывает лицевые счета городского Собрания, подписывает финансовые документы, договоры;

19) подписывает от имени городского Собрания исковые заявления и другие документы, направляемые в суд, арбитражный суд, в случаях, предусмотренных законодательством;

20) осуществляет иные полномочия, установленные федеральным законодательством, законодательством Челябинской области, Уставом города, нормативными правовыми актами городского Собрания.

2. Глава города (Председатель городского Собрания) обеспечивает в пределах своих полномочий соблюдение прав и свобод граждан, проживающих на территории города, а также согласованное функционирование и взаимодействие органов местного самоуправления города.

3. В случае временного отсутствия Главы города (Председателя городского Собрания) его полномочия, в том числе подписание решений городского Собрания, осуществляет заместитель Председателя городского Собрания в соответствии с распоряжением Главы города (Председателя городского Собрания).».

24. Статью 26 исключить.

25. Статьи 27, 28 изложить в следующей редакции: «Статья 27. Правовые акты Главы города (Председателя городского Собрания)

1. Глава города (Председатель городского Собрания) по вопросам, отнесенным к его компетенции Уставом города в соответствии с Федеральным законом «Об общих принципах организации местного самоуправления в Российской Федерации», другими федеральными законами, законами Челябинской области, нормативными правовыми актами городского Собрания, издает правовые акты в форме постановлений или распоряжений.

2. Проекты правовых актов могут вноситься депутатом городского Собрания, главой администрации города, председателем Контрольно-счетной палатой, прокурором, органом территориального общественного самоуправления, инициативной группой граждан, численность которой составляет 1 процент от числа жителей города, обладающих избирательным правом.

3. Порядок внесения проекта правового акта, издаваемого Главой города (Председателем городского Собрания), перечень и форма прилагаемых к нему документов, принятие к рассмотрению проекта правового акта устанавливаются постановлением Главы города (Председателя городского Собрания).

4. Обнародованием постановления Главы города (Председателя городского Собрания) считается официальное опубликование его полного текста в газете «Магнитогорский рабочий».

При официальном опубликовании постановления Главы города (Председателя городского Собрания) указываются полное наименование органа местного самоуправления, вид правового акта, дата его принятия, регистрационный номер, должностное лицо, его подписавшее.

Текст официально опубликованного постановления Главы города (Председателя городского Собрания)должен соответствовать тексту принятого нормативного правового акта.

5. Правовые акты Главы города (Председателя городского Собрания), кроме указанных в пункте 6 настоящей статьи, вступают в силу со дня их подписания, если самим актом не определен иной срок вступления в силу.

6. Постановления Главы города (Председателя городского Собрания), затрагивающие права, свободы и обязанности человека и гражданина, вступают в силу после их официального опубликования.

7. Исполняя полномочия Председателя городского Собрания, глава города в пределах своих полномочий, установленных федеральными законами, законами Челябинской области, Уставом города и нормативными правовыми актами городского Собрания, издает постановления и распоряжения по вопросам организации деятельности городского Собрания.

Порядок внесения проекта постановления или распоряжения, перечень и форма прилагаемых к ним документов, порядок принятия к рассмотрению проекта постановления или распоряжения устанавливаются постановлением председателя городского Собрания.

Постановления и распоряжения председателя городского Собрания вступают в силу со дня их подписания, если иной срок вступления в силу не установлен самим правовым актом.

Статья 28. Досрочное прекращение полномочий Главы города (Председателя городского Собрания)

1. Полномочия Главы города (Председателя городского Собрания) прекращаются досрочно в случае:

1) смерти;

2) отставки по собственному желанию;

3) удаления в отставку в соответствии со статьей 74.1 Федерального закона «Об общих принципах организации местного самоуправления в Российской Федерации»;

4) отрешения от должности в соответствии со статьей 74 Федерального закона «Об общих принципах организации местного самоуправления в Российской Федерации»;

5) признания судом недееспособным или ограниченно дееспособным;

6) признания судом безвестно отсутствующим или объявления умершим;

7) вступления в отношении него в законную силу обвинительного приговора суда;

8) выезда за пределы Российской Федерации на постоянное место жительства;

9) прекращения гражданства Российской Федерации, прекращения гражданства иностранного государства - участника международного договора Российской Федерации, в соответствии с которым иностранный гражданин имеет право быть избранным в органы местного самоуправления, приобретения им гражданства иностранного государства либо получения им вида на жительство или иного документа, подтверждающего право на постоянное проживание гражданина Российской Федерации на территории иностранного государства, не являющегося участником международного договора Российской Федерации, в соответствии с которым гражданин Российской Федерации, имеющий гражданство иностранного государства, имеет право быть избранным в органы местного самоуправления;

10) отзыва избирателями;

11) установленной в судебном порядке стойкой неспособности по состоянию здоровья осуществлять полномочия Главы города (Председателя городского Собрания);

12) преобразования муниципального образования, осуществляемого в соответствии с частями 3, 3.2, 4 - 6, 6.1, 6.2, 7, 7.1 статьи 13 Федерального закона «Об общих принципах организации местного самоуправления в Российской Федерации», а также в случае упразднения муниципального образования;

13) утраты поселением статуса муниципального образования в связи с его объединением с городским округом;

14) увеличения численности избирателей муниципального образования более чем на 25 процентов, произошедшего вследствие изменения границ муниципального образования или объединения поселения с городским округом;

15) в случае несоблюдения ограничений, установленных федеральным законом «Об общих принципах организации местного самоуправления в Российской Федерации».

2. Полномочия Главы города (Председателя городского Собрания) прекращаются досрочно также в связи с утратой доверия Президента Российской Федерации в случае несоблюдения Главой города (Председателем городского Собрания), его супругой (ее супругом) и несовершеннолетними детьми запрета, установленного Федеральным законом «О запрете отдельным категориям лиц открывать и иметь счета (вклады), хранить наличные денежные средства и ценности в иностранных банках, расположенных за пределами территории Российской Федерации, владеть и (или) пользоваться иностранными финансовыми инструментами».

3. В случае досрочного прекращения полномочий Главы города (Председателя городского Собрания) городское Собрание избирает Главу города (Председателя городского Собрания) в порядке, установленном Уставом города.

4. До избрания Главы города (Председателя городского Собрания) его полномочия временно исполняет должностное лицо местного самоуправления, определяемое решением городского Собрания.».

26. В наименовании и тексте статьи 29 слова «Глава города» в соответствующем падеже заменить словами Глава города (Председатель городского Собрания) в соответствующем падеже.

27. Статью 30 исключить.

28. Статью 31 изложить в следующей редакции:

«Статья 31. Заместители Главы города (Председателя городского Собрания)

1. Заместители Главы города (Председателя городского Собрания) избираются из числа депутатов городского Собрания на срок полномочий городского Собрания.

2. Заместители Главы города (Председателя городского Собрания) работают, как правило, на постоянной основе и осуществляют свою деятельность в соответствии с распределением полномочий между Главой города (Председателем городского Собрания) и его заместителями.

3. Распределение обязанностей между заместителями Главы города (Председателя городского Собрания) осуществляется Главой города (Председателем городского Собрания) соответствующим правовым актом.

3. Заместители Главы города (Председателя городского Собрания) подконтрольны и подотчетны городскому Собранию и Главе города (Председателю городского Собрания).

4. Полномочия заместителей Главы города (Председателя городского Собрания) прекращаются досрочно в случае:

1) добровольного сложения полномочий;

2) досрочного прекращения полномочий депутата городского Собрания;

3) выражения недоверия депутатами городского Собрания.

5. Добровольное сложение своих полномочий заместителем Главы города (Председателя городского Собрания) осуществляется на основании личного заявления.

В случае непринятия городским Собранием отставки заместитель Главы города (Председателя городского Собрания) вправе сложить свои полномочия по истечении 2 недель после подачи заявления.

6. Порядок инициирования досрочного прекращения полномочий заместителя Главы города (Председателя городского Собрания) определяется Регламентом городского Собрания.

7. Решение городского Собрания о досрочном прекращении полномочий заместителя Главы города (Председателя городского Собрания) принимается городским Собранием большинством голосов депутатов, присутствующих на заседании городского Собрания, при тайном голосовании.

В случае досрочного прекращения полномочий заместителя Главы города (Председателя городского Собрания)выборы нового заместителя Главы города (Председателя городского Собрания) проводятся не позднее одного месяца со дня прекращения полномочий указанного должностного лица.

8. Исполнение обязанностей заместителя Главы города (Председателя городского Собрания) до избрания нового заместителя Главы города (Председателя городского Собрания) осуществляется на основании решения городского Собрания депутатов.».

29. В статье 32:

1) в пунктах 1,3 слова «главой города» заменить словами «главой администрации города»;

2) пункт 4 исключить.

30. В статье 33:

1) в пункте 2 слова «главой города» заменить словами «главой администрации города»;

2) дополнить пунктом 2-1 следующего содержания:

«2-1. В целях эффективного управления городским хозяйством, обслуживания населения города, осуществления деятельности органов местного самоуправления могут создаваться территориальные органы администрации города, которые статусом юридического лица не наделяются.»;

3) дополнить пунктом 4 следующего содержания:

«4. При администрации города, ее органах могут создаваться консультативно-общественные, научно-методические, экспертные советы и иные совещательные органы.».

31. Главу 5 дополнить статьями 33-1, 33-2 следующего содержания:

«Статья 33-1. Должностные лица администрации города и их полномочия

1. Должностные лица администрации города наделяются исполнительно-распорядительными полномочиями по решению вопросов местного значения и (или) по организации деятельности администрации города в пределах их компетенции, определенной правовыми актами.

2. Должностные лица администрации города издают распоряжения и (или) приказы по вопросам, отнесенным к полномочиям администрации города, в пределах их компетенции, установленной правовыми актами.

3. От имени города должностные лица в пределах установленных полномочий могут приобретать и осуществлять имущественные и иные права и обязанности.

Статья 33-2. Глава администрации города

1. Глава администрации города является должностным лицом местного самоуправления, наделяется исполнительно-распорядительными полномочиями по решению вопросов местного значения и организации деятельности администрации города.

2. Глава администрации города руководит администрацией города на принципах единоначалия.

3. Глава администрации города назначается городским Собранием из числа кандидатов, представленных конкурсной комиссией по результатам конкурса на замещение должности главы администрации города на срок полномочий городского Собрания (до дня начала работы представительного органа муниципального образования нового созыва) в течение 15 дней со дня подведения итогов конкурса.

4. Порядок проведения конкурса, общее число членов конкурсной комиссии устанавливаются городским Собранием.

Условия конкурса, сведения о дате, времени и месте его проведения, проект контракта подлежат опубликованию не позднее чем за 20 дней до проведения конкурса.

При формировании конкурсной комиссии половина ее членов назначается городским Собранием, а другая половина - Губернатором Челябинской области.

5. К кандидату на должность главы администрации города предъявляются следующие дополнительные требования:

1) достижение возраста 35 лет;

2) высшее образование;

3) стаж работы на руководящих должностях в области финансов, права, промышленного производства, иных отраслей экономики или социальной сферы не менее шести лет либо стаж муниципальной службы на высших или главных муниципальных должностях муниципальной службы не менее пяти лет по последнему месту работы на момент подачи заявления.

6. Контракт с главой администрации города заключается главой города (Председателем городского Собрания).

Условия контракта для Главы администрации города утверждаются городским Собранием в части, касающейся осуществления полномочий по решению вопросов местного значения, и законом Челябинской области - в части, касающейся осуществления отдельных государственных полномочий, переданных органам местного самоуправления федеральными законами и законами Челябинской области.

7. Глава администрации города:

1) обеспечивает осуществление администрацией города полномочий по решению вопросов местного значения и отдельных государственных полномочий, переданных органам местного самоуправления федеральными законами и законами Челябинской области;

2) организует и обеспечивает в пределах своих полномочий выполнение решений городского Собрания, правовых актов администрации города на территории города;

3) представляет администрацию города в отношениях с органами местного самоуправления других муниципальных образований, органами государственной власти, гражданами и организациями, без доверенности действует от имени администрации города;

4) издает в пределах своих полномочий, установленных федеральными законами, законами Челябинской области, настоящим Уставом, нормативными правовыми актами городского Собрания, постановления администрации города по вопросам местного значения и вопросам, связанным с осуществлением отдельных государственных полномочий, переданных органам местного самоуправления федеральными законами и законами Челябинской области, а также распоряжения администрации города по вопросам организации работы администрации города;

5) осуществляет от имени города правомочия собственника, в том числе своими действиями приобретает и осуществляет имущественные и личные неимущественные права и обязанности, заключает договоры и соглашения с российскими и зарубежными государственными, муниципальными и частными организациями, в том числе общественными объединениями, и физическими лицами;

6) осуществляет общее руководство разработкой проектов планов и программ развития города, организует их исполнение;

7) устанавливает порядок принятия решений о разработке муниципальных программ и о формировании и реализации указанных программ;

8) обеспечивает составление и представляет на утверждение городскому Собранию проект бюджета города, отчет о его исполнении в соответствии с Положением о бюджетном процессе в городе Магнитогорске;

9) представляет городскому Собранию проекты решений, предусматривающие установление, изменение и (или) отмену местных налогов и сборов, осуществление расходов из средств бюджета города, дает свое заключение по указанным проектам;

10) руководит гражданской обороной города;

11) в пределах своих полномочий осуществляет организацию охраны общественного порядка на территории города;

12) обеспечивает участие органов местного самоуправления города в предупреждении и ликвидации последствий чрезвычайных ситуаций в границах города;

13) организует обеспечение первичных мер пожарной безопасности в границах города;

14) вносит в соответствии с федеральным законодательством, законами Челябинской области в городское Собрание депутатов предложения об образовании и составе комиссий: административных, наблюдательных, по делам несовершеннолетних и защите их прав, по охране памятников истории и культуры и иных в сфере местного самоуправления, осуществляет общее руководство их работой;

15) принимает меры по обеспечению гласности и учету общественного мнения в работе администрации города;

16) обеспечивает в установленном порядке организацию и проведение референдумов, обсуждение гражданами важнейших решений органов государственной власти и органов местного самоуправления;

17) осуществляет регистрацию (учет) избирателей, участников референдума;

18) в случаях и порядке, установленных законодательством, образует избирательные участки, участки референдума;

19) в пределах своих полномочий принимает решение о назначении публичных слушаний, собраний, конференций, опросов граждан;

20) осуществляет личный прием граждан, рассматривает предложения, заявления и жалобы граждан;

21) представляет и защищает интересы города в судах в случаях, установленных законодательством;

22) представляет в городское Собрание отчеты о результатах деятельности администрации города, в том числе о решении вопросов, поставленных городским Собранием, а также сведения о деятельности администрации города по запросам городского Собрания;

23) совместно с городским Собранием рассматривает ходатайства и вносит представление в соответствующие органы о награждении государственными наградами и присвоении почетных званий;

24) принимает меры по обеспечению защиты сведений, составляющих государственную и иную тайну;

25) определяет направления деятельности и руководит деятельностью администрации города, издает распоряжения администрации города по вопросам организации работы администрации города;

26) представляет на утверждение городского Собрания структуру администрации города;

27) принимает решение о создании, реорганизации, ликвидации органов администрации города в соответствии со структурой администрации города, утвержденной городским Собранием депутатов; утверждает положения об органах администрации города; устанавливает штаты администрации города в пределах средств, предусмотренных в бюджете города;

28) обеспечивает взаимодействие органов администрации города;

29) утверждает штатное расписание администрации города, правила внутреннего трудового распорядка администрации города;

30) в соответствии с трудовым законодательством, законодательством о муниципальной службе назначает на должность и освобождает от должности сотрудников администрации города, принимает решения о поощрении или применении мер дисциплинарного взыскания;

31) наделяет должностных лиц администрации города отдельными исполнительными, распорядительными и контрольными полномочиями;

32) организует работу с кадрами, их аттестацию и повышение квалификации, определяет условия работы и оплаты труда работников в соответствии с законодательством;

33)распоряжается средствами, предусмотренными в бюджете города на содержание и обеспечение деятельности администрации города, открывает и закрывает лицевые счета администрации города, подписывает финансовые документы, договоры;

34) принимает меры по защите прав и законных интересов администрации города в соответствующих судах, подписывает от имени администрации города исковые заявления и другие документы, направляемые в суд, арбитражный суд в случаях, предусмотренных законодательством;

35) осуществляет иные полномочия, установленные федеральным законодательством, законодательством Челябинской области, Уставом города, иными нормативными правовыми актами.

8. Глава администрации города подконтролен и подотчетен городскому Собранию и несет ответственность за осуществление своих полномочий, в том числе за ведение администрацией города хозяйственной, финансовой деятельности.

9. Полномочия главы администрации города прекращаются досрочно в случае:

1) смерти;

2) отставки по собственному желанию;

3) расторжения контракта в соответствии с пунктом 10 настоящей статьи;

4) отрешения от должности в соответствии с федеральным законом;

5) признания судом недееспособным или ограниченно дееспособным;

6) признания судом безвестно отсутствующим или объявления умершим;

7) вступления в отношении него в законную силу обвинительного приговора суда;

8) выезда за пределы Российской Федерации на постоянное место жительства;

9) прекращения гражданства Российской Федерации, прекращения гражданства иностранного государства - участника международного договора Российской Федерации, в соответствии с которым иностранный гражданин имеет право быть избранным в органы местного самоуправления; приобретения им гражданства иностранного государства либо получения им вида на жительство или иного документа, подтверждающего право на постоянное проживание гражданина Российской Федерации на территории иностранного государства, не являющегося участником международного договора Российской Федерации, в соответствии с которым гражданин Российской Федерации, имеющий гражданство иностранного государства, имеет право быть избранным в органы местного самоуправления;

10) призыва на военную службу или направления на заменяющую ее альтернативную гражданскую службу;

11) преобразования муниципального образования, осуществляемого в соответствии с частями 3, 3.2, 4 - 6, 6.1, 6.2, 7, 7.1 статьи 13 Федерального закона «Об общих принципах организации местного самоуправления в Российской Федерации», а также в случае упразднения муниципального образования;

12) утраты поселением статуса муниципального образования в связи с его объединением с городским округом;

13) увеличения численности избирателей муниципального образования более чем на 25 процентов, произошедшего вследствие изменения границ муниципального образования или объединения поселения с городским округом;

14) вступления в должность главы муниципального образования, исполняющего полномочия главы администрации города.

10. Контракт с главой администрации города может быть расторгнут по соглашению сторон или в судебном порядке на основании заявления:

1) городского Собрания или Главы города (Председателя городского Собрания) - в связи с нарушением условий контракта в части, касающейся решения вопросов местного значения, а также в связи с несоблюдением ограничений, установленных федеральным законодательством;

2) Губернатора Челябинской области - в связи с нарушением условий контракта в части, касающейся осуществления отдельных государственных полномочий, переданных органам местного самоуправления федеральными законами и законами Челябинской области, а также в связи с несоблюдением ограничений, установленных федеральным законодательством;

3) главы администрации города - в связи с нарушениями условий контракта органами местного самоуправления и (или) органами государственной власти Челябинской области.

11. Глава администрации города должен соблюдать ограничения и запреты и исполнять обязанности, установленные федеральными законами.

12. В случае отсутствия главы администрации города исполнение обязанностей главы администрации города возлагается на заместителя главы администрации города.

13. Заместители главы администрации города назначаются на должности главой администрации города.».

32. В статье 34:

1) подпункт 5 изложить в следующей редакции:

«5) обеспечивает исполнение бюджета города, составляет отчет об исполнении бюджета города и представляет его на утверждение городскому Собранию;»;

2) подпункт 10 исключить;

3) подпункт 10-1 изложить в следующей редакции:

«10-1) принимает в соответствии со своей компетенцией правовые акты, регулирующие отношения, указанные в части 1 статьи 1 Федерального закона «О контрактной системе в сфере закупок товаров, работ, услуг для обеспечения государственных и муниципальных нужд» в случаях, предусмотренных законодательством Российской Федерации о контрактной системе в сфере закупок;»;

4) в подпункте 17 слова «утверждает местные нормативы градостроительного проектирования города,» исключить;

5) подпункт 19 изложить в следующей редакции:

«19) осуществляет муниципальный земельный контроль в границах города;»;

6) подпункты 36, 37, 38 изложить в следующей редакции:

«36) организует предоставление общедоступного и бесплатного дошкольного, начального общего, основного общего, среднего общего образования по основным общеобразовательным программам в муниципальных образовательных организациях (за исключением полномочий по финансовому обеспечению реализации основных общеобразовательных программ в соответствии с федеральными государственными образовательными стандартами);

37) создает условия для оказания медицинской помощи населению города в соответствии с территориальной программой государственных гарантий бесплатного оказания гражданам

медицинской помощи;

38) организует предоставление дополнительного образования детей в муниципальных образовательных организациях (за исключением дополнительного образования детей, финансовое обеспечение которого осуществляется органами государственной власти субъекта Российской Федерации), создает условия для осуществления присмотра и ухода за детьми, содержания детей в муниципальных образовательных организациях;»;

7) подпункт 48 изложить в следующей редакции:

«48) оказывает поддержку гражданам и их объединениям, участвующим в охране общественного порядка, создает условия для деятельности народных дружин, обеспечивает первичные меры пожарной безопасности в границах города;»;

8) подпункты 71-3, 71-4 исключить;

9) дополнить подпунктами с 71-8 по 71-16 в следующей редакции:

«71-8) создает условия для организации проведения независимой оценки качества оказания услуг организациями в порядке и на условиях, которые установлены федеральными законами;

71-9) предоставляет гражданам жилые помещения муниципального жилищного фонда по договорам найма жилых помещений жилищного фонда социального использования в соответствии с жилищным законодательством;

71-10) организует и осуществляет муниципальный контроль за соблюдением требований, установленных муниципальными правовыми актами, принятыми по вопросам местного значения, а в случаях, если соответствующие виды контроля отнесены федеральными законами к полномочиям органов местного самоуправления, также муниципальный контроль за соблюдением требований, установленных федеральными законами, законами Челябинской области;

71-11) осуществляет учет избирателей (участников референдума), зарегистрированных на территории города;

71-12) предоставляет в установленном порядке гражданам жилые помещения специализированного жилищного фонда;

71-13) обеспечивает формирование и содержание муниципального архива;

71-14) назначает на должность и освобождает от нее в установленном порядке руководителей муниципальных предприятий и учреждений;

71-15) разрабатывает и утверждает схемы размещения нестационарных торговых объектов в порядке, установленном уполномоченным органом исполнительной власти Челябинской области;

71-16) принимает решения о предоставлении гражданам и юридическим лицам земельных участков из земель, находящихся в государственной собственности, в соответствии с законодательством;».

33. В пункте 4 статьи 34-2 слова «контроль, в том числе аудит,» заменить словом «аудит».

34. Статью 38 изложить в следующей редакции:

«Статья 38. Местный референдум

1. Местный референдум проводится в целях решения непосредственно населением вопросов местного значения.

2. Решение о назначении местного референдума принимается городским Собранием:

1) по инициативе, выдвинутой гражданами Российской Федерации, имеющими право на участие в местном референдуме;

2) по инициативе, выдвинутой избирательными объединениями, иными общественными объединениями, уставы которых предусматривают участие в выборах и (или) референдумах и которые зарегистрированы в порядке и сроки, установленные федеральным законодательством;

3) по инициативе городского Собрания и главы администрации города, выдвинутой ими совместно.

3. Порядок и сроки выдвижения инициативы проведения местного референдума и ее реализации устанавливаются законодательством.

4. Порядок вынесения вопроса на референдум, порядок и сроки подготовки и проведения референдума, основания отказа в назначении местного референдума, сроки перенесения голосования, порядок подведения итогов голосования регулируются законодательством Российской Федерации.

5. Гарантии прав граждан на участие в местном референдуме, организация и порядок голосования, установление результатов местного референдума и их опубликование устанавливаются федеральными законами, законами Челябинской области.

6. Проведение местного референдума возлагается на Избирательную комиссию города.

7. Решение, принятое на местном референдуме, является обязательным, не нуждается в дополнительном утверждении и действует на территории города.

Решение, принятое на местном референдуме, подлежит регистрации в городском Собрании в порядке, установленном для регистрации нормативных правовых актов городского Собрания.

8. Органы местного самоуправления обеспечивают исполнение принятого на местном референдуме решения в соответствии с разграничением полномочий между ними, определенным уставом муниципального образования.

9. На местном референдуме имеют право голосовать граждане Российской Федерации, достигшие возраста 18 лет, место жительства которых расположено в границах территории города.

Гражданин Российской Федерации, который достигнет на день голосования возраста 18 лет, вправе участвовать в предусмотренных законом и проводимых законными методами других действиях по подготовке и проведению местного референдума, за исключением случаев, специально оговоренных федеральным законодательством.

Гражданин Российской Федерации участвует в местном референдуме на основе всеобщего равного и прямого волеизъявления при тайном голосовании.

10. Решение, принятое на местном референдуме, может быть отменено или изменено путем принятия иного решения на местном референдуме, но не ранее чем по истечении срока, установленного законодательством Российской Федерации.

11. Итоги голосования и результаты местного референдума подлежат официальному опубликованию в порядке, установленном законодательством Российской Федерации.».

35. В статье 39:

1) в пункте 1 слова «, главы города» исключить;

2) в пункте 3 слова «, главы города», «или главы города» исключить;

3) пункт 5 изложить в следующей редакции:

«5. Решение о назначении выборов принимается в сроки, установленные законодательством.»;

4) пункт 6 исключить.

36. В подпункте 10 пункта 6 статьи 40 слова «главы города,» исключить.

37. В пункте 2 статьи 41 слова «главы города» заменить словами «Главы города (Председателя городского Собрания)».

38. В подпункте 1 пункта 3 статьи 42 слова «главы города» заменить словами «Главы города (Председателя городского Собрания)».

39. В статье 45:

1) в пунктах1, 2 слова «глава города» в соответствующем падеже заменить словами «Глава города (Председатель городского Собрания)» в соответствующем падеже;

2) подпункт 3 пункта 3 статьи 45 изложить в следующей редакции:

«3) проекты планов и программ развития города, проекты правил землепользования и застройки, проекты планировки территорий и проекты межевания территорий, за исключением случаев, предусмотренных Градостроительным кодексом Российской Федерации, проекты правил благоустройства территории города, а также вопросы предоставления разрешений на условно разрешенный вид использования земельных участков и объектов капитального строительства, вопросы отклонения от предельных параметров разрешенного строительства, реконструкции объектов капитального строительства, вопросы изменения одного вида разрешенного использования земельных участков и объектов капитального строительства на другой вид такого использования при отсутствии утвержденных правил землепользования и застройки;».

40. В пункте 1 статьи 48:

1) подпункт 1 изложить в следующей редакции:

«1) имущество, предназначенное для решения установленных Федеральным законом «Об общих принципах организации местного самоуправления в Российской Федерации» вопросов местного значения;»;

2) дополнить подпунктом 5 следующего содержания:

«5) имущество, предназначенное для решения вопросов местного значения в соответствии с частью 3 статьи 16 Федерального закона «Об общих принципах организации местного самоуправления в Российской Федерации», а также имущество, предназначенное для осуществления полномочий по решению вопросов местного значения в соответствии с частью 1 Федерального закона «Об общих принципах организации местного самоуправления в Российской Федерации».».

41. Статью 50 изложить в следующей редакции:

«Статья 50. Бюджет города

1. Составление и рассмотрение проекта бюджета города, утверждение и исполнение бюджета города, осуществление контроля за его исполнением, составление и утверждение отчета об исполнении бюджета города осуществляются органами местного самоуправления самостоятельно с соблюдением требований, установленных Бюджетным кодексом Российской Федерации.

2. Бюджетные полномочия муниципальных образований устанавливаются Бюджетным кодексом Российской Федерации.

3. Формирование доходов бюджета города осуществляется в соответствии с бюджетным законодательством Российской Федерации, законодательством о налогах и сборах и законодательством об иных обязательных платежах.

4. Формирование расходов бюджета города осуществляется в соответствии с расходными обязательствами города, устанавливаемыми и исполняемыми органами местного самоуправления в соответствии с требованиями Бюджетного кодекса Российской Федерации.

5. Исполнение расходных обязательств города осуществляется за счет средств бюджета города в соответствии с требованиями Бюджетного кодекса Российской Федерации.

6. Управление муниципальным долгом осуществляется администрацией города в соответствии с Бюджетным кодексом Российской Федерации и принятым в соответствии с бюджетным законодательством Российской Федерации порядке, установленном правовыми актами администрации города.

7. Проект бюджета города, решение об утверждении бюджета города, годовой отчет о его исполнении, ежеквартальные сведения о ходе исполнения бюджета города и о численности муниципальных служащих органов местного самоуправления, работников муниципальных учреждений с указанием фактических затрат на их денежное содержание подлежат официальному опубликованию.».

42. Статью 51 исключить.

43. Статьи 51-1, 52 изложить в следующей редакции:

«Статья 51-1. Муниципальные заимствования

1. Муниципальные заимствования осуществляются администрацией города в форме внутренних заимствований в целях финансирования дефицита бюджета города, а также для погашения долговых обязательств города.

2. Муниципальные заимствования осуществляются путем выпуска ценных бумаг от имени города, размещаемых на внутреннем рынке в валюте Российской Федерации, и кредитов, привлекаемых в соответствии с положениями Бюджетного кодекса Российской Федерации в бюджет города от других бюджетов бюджетной системы Российской Федерации и от кредитных организаций, по которым возникают муниципальные долговые обязательства.

3. Не допускаются заимствования:

1) в валюте Российской Федерации за пределами Российской Федерации;

2) в иностранной валюте, за исключением случаев, установленных Бюджетным кодексом Российской Федерации.

4. Предельный объем муниципальных заимствований в текущем финансовом году с учетом положений Бюджетного кодекса Российской Федерации не должен превышать сумму, направляемую в текущем финансовом году на финансирование дефицита бюджета города и (или) погашение долговых обязательств города.

5. Программа муниципальных внутренних заимствований на очередной финансовый год и плановый период представляет собой перечень всех внутренних заимствований города с указанием объема привлечения и объема средств, направляемых на погашение основной суммы долга, по каждому виду заимствований.

6. Программа муниципальных внутренних заимствований на очередной финансовый год и плановый период является приложением к решению о бюджете города на очередной финансовый год и плановый период.

Статья 52. Закупки для обеспечения муниципальных нужд

1. Закупки товаров, работ, услуг для обеспечения муниципальных нужд осуществляются в соответствии с законодательством Российской Федерации о контрактной системе в сфере закупок товаров, работ, услуг для обеспечения государственных и муниципальных нужд.

2. Закупки товаров, работ, услуг для обеспечения муниципальных нужд осуществляются за счет средств бюджета города.».

44. В статье 57:

1) в наименовании статьи, пунктах 1, 3 после слов «городское Собрание» в соответствующем падеже дополнить словами «, Глава города (Председатель городского Собрания)» в соответствующем падеже;

2) пункт 2 исключить.

45. В наименовании статьи 58 и в пункте 2 слова «главы города,» исключить.

46. Статью 59-2 изложить в следующей редакции:

«Статья 59-2. Ответственность Главы города (Председателя городского Собрания) и главы администрации города перед государством

1. Губернатор Челябинской области издает правовой акт об отрешении от должности Главы города (Председателя городского Собрания) или главы администрации города в случае:

1) издания указанным должностным лицом местного самоуправления нормативного правового акта, противоречащего Конституции Российской Федерации, федеральным конституционным законам, федеральным законам, конституции (уставу), законам Челябинской области Российской Федерации, Уставу города, если такие противоречия установлены соответствующим судом, а это должностное лицо в течение двух месяцев со дня вступления в силу решения суда либо в течение иного предусмотренного решением суда срока не приняло в пределах своих полномочий мер по исполнению решения суда;

2) совершения указанным должностным лицом местного самоуправления действий, в том числе издания им правового акта, не носящего нормативного характера, влекущих нарушение прав и свобод человека и гражданина, угрозу единству и территориальной целостности Российской Федерации, национальной безопасности Российской Федерации и ее обороноспособности, единству правового и экономического пространства Российской Федерации, нецелевое расходование субвенций из федерального бюджета или бюджета Челябинской области, если это установлено соответствующим судом, а указанное должностное лицо не приняло в пределах своих полномочий мер по исполнению решения суда.

2. Срок, в течение которого Губернатор Челябинской области издает правовой акт об отрешении от должности Главы города (Председателя городского Собрания) или главы администрации города, не может быть менее одного месяца со дня вступления в силу последнего решения суда, необходимого для издания указанного акта, и не может превышать шесть месяцев со дня вступления в силу этого решения суда.

3. Глава города (Председатель городского Собрания) или глава администрации города, в отношении которых Губернатором Челябинской области был издан правовой акт об отрешении от должности, вправе обжаловать данный правовой акт в судебном порядке в течение 10 дней со дня его официального опубликования.».

47. В статье 59-3:

1) в наименовании статьи и по тексту статьи слова «глава города» в соответствующем падеже заменить словами «Глава города (Председатель городского Собрания)» в соответствующем падеже;

2) дополнить пунктом 14 следующего содержания:

«14. Глава города (Председатель городского Собрания), в отношении которого городским Собранием принято решение об удалении его в отставку, вправе обратиться с заявлением об обжаловании указанного решения в суд в течение 10 дней со дня официального опубликования такого решения.».

Глава города Магнитогорска Е. Н. ТЕФТЕЛЕВ

МАГНИТОГОРСКОЕ ГОРОДСКОЕ СОБРАНИЕ ДЕПУТАТОВ
Р Е Ш Е Н И Е

25 декабря 2014 года №233

О назначении исполняющего полномочия главы города Магнитогорска

В соответствии со статьей 36 Федерального закона «Об общих принципах организации местного самоуправления в Российской Федерации», учитывая досрочное прекращение полномочий в связи с отставкой по собственному желанию главы города Магнитогорска Тефтелева Е.Н., руководствуясь Уставом города Магнитогорска, Магнитогорское городское Собрание депутатов

РЕШАЕТ:

1. Назначить Бахметьева Виталия Викторовича исполняющим полномочия главы города Магнитогорска до вступления в должность лица, избранного главой города Магнитогорска.

2. Исполняющему полномочия главы города Магнитогорска приступить к исполнению полномочий 26 декабря 2014 года.

Председатель Магнитогорского городского Собрания депутатов А. О. МОРОЗОВ

МАГНИТОГОРСКОЕ ГОРОДСКОЕ СОБРАНИЕ ДЕПУТАТОВ
Р Е Ш Е Н И Е

25 декабря 2014 года №214

О внесении изменений в Решение Магнитогорского городского Собрания депутатов от 24 декабря 2013 года №240 «Об утверждении бюджета города Магнитогорска на 2014 год и плановый период 2015 и 2016 годов»

В целях уточнения доходов и расходов бюджета города Магнитогорска на 2014 год и плановый период 2015 и 2016 годов, руководствуясь Бюджетным кодексом Российской Федерации, Федеральным законом «Об общих принципах организации местного самоуправления в Российской Федерации», Законом Челябинской области «О бюджетном процессе в Челябинской области», Законом Челябинской области «Об областном бюджете на 2014 год и на плановый период 2015 и 2016 годов», Уставом города Магнитогорска, Положением о бюджетном процессе в городе Магнитогорске, утвержденным Решением Магнитогорского городского Собрания депутатов от 24 декабря 2013 года №243, Магнитогорское городское Собрание депутатов

РЕШАЕТ:

1.Внести в Решение Магнитогорского городского Собрания депутатов от 24 декабря 2013 года №240 «Об утверждении бюджета города Магнитогорска на 2014 год и плановый период 2015 и 2016 годов» следующие изменения:

1) пункты 1,2 изложить в следующей редакции:

«1. Утвердить основные характеристики бюджета города Магнитогорска (далее - бюджет города) на 2014 год:

прогнозируемый общий объем доходов бюджета города в сумме 10 105 143,08 тыс. рублей, в том числе безвозмездные поступления от других бюджетов бюджетной системы Российской Федерации в сумме 6 817 987,84 тыс. рублей;

общий объем расходов бюджета города в сумме 10 284 570,62 тыс. рублей;

дефицит бюджета города в сумме 179 427,54 тыс. рублей.

Установить, что в 2014 году источниками финансирования дефицита бюджета города в сумме 179 427,54 тыс. рублей являются бюджетные кредиты, полученные от других бюджетов бюджетной системы Российской Федерации в сумме 100 000,00 тыс. рублей, и остатки средств бюджета города на 1 января 2014 года в сумме 79 427,54 тыс. рублей.

Установить, что в 2014 году источниками погашения бюджетного кредита в сумме 150 000,00 тыс. рублей являются остатки средств бюджета города на 1 января 2014 года и в сумме 80 000,00 тыс. рублей за счет изменения остатков средств на счетах по учету средств бюджета города в течение текущего финансового года.

2. Утвердить основные характеристики бюджета города на плановый период 2015 и 2016 годов:

прогнозируемый общий объем доходов бюджета города на 2015 год в сумме 8 456 599,57 тыс. рублей, в том числе безвозмездные поступления от других бюджетов бюджетной системы Российской Федерации в сумме 5 211 925,30 тыс. рублей, и на 2016 год в сумме 8 655 986,25 тыс. рублей, в том числе безвозмездные поступления от других бюджетов бюджетной системы Российской Федерации в сумме 5 241 584,20 тыс. рублей;

общий объем расходов бюджета города на 2015 год в сумме 8 736 634,27 тыс. рублей, в том числе условно утвержденные расходы в сумме 90 000,00 тыс. рублей, и на 2016 год в сумме 8 949 106,05 тыс. рублей, в том числе условно утвержденные расходы в сумме 250 000,00 тыс. рублей;

дефицит бюджета города на 2015 год в сумме 280 034,70 тыс. рублей и на 2016 год в сумме 293 119,80 тыс. рублей.

Установить, что в 2015 году источниками финансирования дефицита бюджета города в сумме 280 034,70 тыс. рублей являются остатки средств бюджета города на 1 января 2015 года.

Установить, что в 2016 году источниками финансирования дефицита бюджета города в сумме 293 119,80 тыс. рублей и погашения бюджетного кредита в сумме 50 000,00 тыс. рублей являются остатки средств бюджета города на 1 января 2016 года.»;

2) пункт 9 изложить в следующей редакции:

«9. Утвердить общий объем бюджетных ассигнований, направляемых на исполнение публичных нормативных обязательств города Магнитогорска (далее - город), на 2014 год в сумме 33 074,15 тыс. рублей, на 2015 год в сумме 15 527,00 тыс. рублей, на 2016 год в сумме 15 527,00 тыс. рублей.»;

3) пункт 10 изложить в следующей редакции:

«10. Объем бюджетных ассигнований дорожного фонда на 2014 год и плановый период 2015 и 2016 годов утверждается в составе расходов бюджета города согласно Приложениям №№6-9 к настоящему Решению.»;

4) Приложения №№4, 6-12, 18, 19, 21 изложить в следующей редакции:

«Приложение №4
к Решению Магнитогорского
городского Собрания депутатов
от 24 декабря 2013 года №240

Распределение безвозмездных поступлений от других бюджетов бюджетной системы Российской Федерации на 2014 год

тыс. рублей

№ п/п	Наименование	Сумма
1	Дотации на выравнивание бюджетной обеспеченности поселений	46 527,00
2	Дотации из областного фонда поддержки усилий органов местного самоуправления по обеспечению сбалансированности местных бюджетов	103 000,00
Итого дотаций:	149 527,00	
3	Субсидии местным бюджетам на организацию работы органов управления социальной защиты населения муниципальных образований	45 235,70
4	Субсидии местным бюджетам на организацию работы финансовых органов муниципальных образований	36 558,80
5	Субсидии местным бюджетам на частичное финансирование расходов на выплату заработной платы работникам муниципальных учреждений и оплату топливно-энергетических ресурсов, услуг водоснабжения, водоотведения, потребляемых муниципальными учреждениями, и электрической энергии, расходуемой на уличное освещение, на 2014 год	106 075,40
6	Субсидии местным бюджетам на оплату ставок руководителей спортивных секций в физкультурно-спортивных организациях, детских спортивных клубах, спортивных школах и образовательных организациях с целью увеличения охвата детей и подростков	781,00
7	Субсидии местным бюджетам на содержание, развитие и поддержку, включая оснащение спортивным инвентарем и оборудованием, физкультурно-спортивных организаций, обеспечивающих внедрение инновационных технологий, в том числе по подготовке резерва в сборные команды России	1 000,00
8	Субсидии местным бюджетам на содержание, развитие и поддержку ведущих команд (клубов) по игровым видам спорта, участвующих в чемпионатах и первенствах Челябинской области и России	308 081,00
9	Субсидии местным бюджетам на введение ставок руководителей спортивных секций и организаторов физкультурно-оздоровительной работы с лицами с ограниченными возможностями здоровья	259,00
10	Субсидии местным бюджетам на создание отделений и групп для детей-инвалидов в детско-юношеских спортивных школах	646,00
11	Субсидии местным бюджетам на обеспечение питанием детей из малообеспеченных семей и детей с нарушениями здоровья, обучающихся в муниципальных общеобразовательных организациях	13 088,60
12	Субсидии местным бюджетам на привлечение в дошкольные образовательные организации детей из малообеспеченных, неблагополучных семей, а также семей, оказавшихся в трудной жизненной ситуации, через предоставление компенсации части родительской платы за счет средств областного бюджета	3 277,10
13	Субсидии местным бюджетам на создание дополнительных мест для детей дошкольного возраста в расположенных на территории Челябинской области образовательных организациях, реализующих образовательную программу дошкольного образования	5 269,80
14	Субсидии местным бюджетам на капитальный ремонт, ремонт и содержание автомобильных дорог общего пользования местного значения	151 500,00
15	Субсидии местным бюджетам на обеспечение мероприятий по переселению граждан из аварийного жилищного фонда за счет средств, поступивших от государственной корпорации - Фонда содействия реформированию жилищно-коммунального хозяйства	95 682,75
16	Субсидии местным бюджетам на обеспечение мероприятий по переселению граждан из аварийного жилищного фонда за счет средств бюджетов	125 379,33
17	Субсидии местным бюджетам на софинансирование капитальных вложений в объекты муниципальной собственности (Подпрограмма «Развитие системы обращения с отходами производства и потребления на территории Челябинской области на 2014-2016 годы» на проектирование межмуниципального полигона захоронения твердых бытовых отходов)	2 297,09
18	Субсидии местным бюджетам на организацию и осуществление мероприятий по работе с детьми и молодежью	1 107,39
19	Субсидии местным бюджетам на осуществление мероприятий по работе с детьми и молодежью по нравственно-патриотическому воспитанию при организации летних полевых и военно-спортивных лагерей, походов и сплавов	545,09
20	Субсидии местным бюджетам на строительство и реконструкцию автомобильных дорог общего пользования местного значения	248 500,00
21	Субсидии местным бюджетам на организацию отдыха детей в каникулярное время	39 824,20
22	Субсидии местным бюджетам на софинансирование капитальных вложений в объекты муниципальной собственности (Подпрограмма «Модернизация объектов коммунальной инфраструктуры» государственной программы Челябинской области «Обеспечение доступным и комфортным жильем граждан Российской Федерации» в Челябинской области на 2014-2020 годы»)	27 300,00
23	Субсидии местным бюджетам на реализацию мероприятий Государственной программы Челябинской области «Энергосбережение и повышение энергетической эффективности» на 2014-2020 годы	23 000,00
24	Субсидии местным бюджетам на софинансирование капитальных вложений в объекты муниципальной собственности (Государственная программа Челябинской области «Капитальное строительство в Челябинской области на 2014-2016 годы» строительство пристроев к детским дошкольным учреждениям)	105 690,51
25	Субсидии на проведение ремонтных работ и противопожарных мероприятий в зданиях учреждений культуры	2 191,40
26	Субсидии местным бюджетам на модернизацию региональных систем дошкольного образования (строительство и реконструкцию муниципальных дошкольных образовательных учреждений)	322 454,99
27	Субсидии местным бюджетам на модернизацию региональных систем дошкольного образования	46 541,00
28	Субсидии на организацию медицинской и лекарственной помощи пострадавшим гражданам Украины	994,50
29	Субсидии местным бюджетам на реализацию федеральных целевых программ. Федеральная целевая программа «Жилище» на 2011-2015 годы (Подпрограмма «Обеспечение жильем молодых семей»)	4 781,91
30	Субсидии местным бюджетам на обеспечение жильем молодых семей (Государственная программа Челябинской области «Обеспечение доступным и комфортным жильем граждан Российской Федерации» в Челябинской области на 2014-2020 годы, подпрограмма «Оказание молодым семьям государственной поддержки для улучшения жилищных условий»)	8 151,15
31	Субсидии местным бюджетам на развитие базовых олимпийских видов спорта для подготовки резерва спортивных сборных команд Челябинской области и России	421,05
32	Субсидии местным бюджетам на развитие базовых паралимпийских и сурдлимпийских видов спорта для подготовки резерва спортивных сборных команд Челябинской области и России	1 242,60
33	Субсидии местным бюджетам на государственную поддержку малого и среднего предпринимательства, включая крестьянские (фермерские) хозяйства	2 056,58
34	Субсидии местным бюджетам на компенсацию расходов автотранспортных предприятий, связанных с предоставлением сезонных льгот пенсионерам - садоводам, пенсионерам - огородникам на автомобильном транспорте городских и пригородных сезонных (садовых) маршрутов	4 534,20
35	Субсидии местным бюджетам на реализацию мероприятий федеральной целевой программы «Культура России (2012 - 2018)»	1 171,90
36	Субсидии местным бюджетам на оказание единовременной материальной помощи молодым специалистам муниципальных учреждений - образовательных организаций. Государственная программа Челябинской области «Развитие образования в Челябинской области на 2014 - 2015 годы».	2 404,00
37	Субсидии местным бюджетам на проведение мероприятий по формированию на территориях муниципальных образований сети базовых общеобразовательных организаций, в которых созданы условия для инклюзивного образования детей-инвалидов. Государственная программа Челябинской области «Развитие образования в Челябинской области на 2014 - 2015 годы».	1 964,41
Итого субсидий:		1 740 008,45
38	Субвенции местным бюджетам на государственную регистрацию актов гражданского состояния	17 940,50
39	Субвенции местным бюджетам на обеспечение предоставления жилых помещений детям-сиротам и детям, оставшимся без попечения родителей, лицам из их числа по договорам найма специализированных жилых помещений	19 166,05
40	Субвенции местным бюджетам на реализацию полномочий Российской Федерации на выплату государственных пособий лицам, не подлежащим обязательному социальному страхованию на случай временной нетрудоспособности и в связи с материнством, и лицам, уволенным в связи с ликвидацией организаций (прекращением деятельности, полномочий физическими лицами), в соответствии с Федеральным законом от 19 мая 1995 года №81-ФЗ «О государственных пособиях гражданам, имеющим детей»	175 781,30
41	Субвенции местным бюджетам на обеспечение жилыми помещениями детей-сирот и детей, оставшихся без попечения родителей, при наличии судебных решений о предоставлении жилых помещений по договорам социального найма, вынесенных до 1 января 2013 года и вступивших в законную силу	13 508,25
42	Субвенции местным бюджетам на выплату инвалидам компенсаций страховых премий по договорам обязательного страхования гражданской ответственности владельцев транспортных средств	304,50
43	Субвенции местным бюджетам на оплату жилищно-коммунальных услуг отдельным категориям граждан	215 855,60
44	Субвенции местным бюджетам на предоставление гражданам субсидий на оплату жилого помещения и коммунальных услуг	159 252,60
45	Субвенции местным бюджетам на выплату ежемесячного пособия по уходу за ребенком в возрасте от полутора до трех лет	303,00
46	Субвенции местным бюджетам на выплату ежемесячного пособия на ребенка	59 813,20
47	Субвенции местным бюджетам на обеспечение мер социальной поддержки ветеранов труда и тружеников тыла (ежемесячная денежная выплата)	108 277,50
48	Субвенции местным бюджетам на обеспечение мер социальной поддержки ветеранов труда и тружеников тыла (компенсация расходов на оплату жилых помещений и коммунальных услуг)	257 697,20
49	Субвенции местным бюджетам на обеспечение мер социальной поддержки реабилитированных лиц и лиц, признанных пострадавшими от политических репрессий (ежемесячная денежная выплата)	4 039,80
50	Субвенции местным бюджетам на обеспечение мер социальной поддержки реабилитированных лиц и лиц, признанных пострадавшими от политических репрессий (компенсация расходов на оплату жилых помещений и коммунальных услуг)	28 874,80
51	Субвенции местным бюджетам на организацию проведения на территории Челябинской области мероприятий по предупреждению и ликвидации болезней животных, их лечению, защите населения от болезней, общих для человека и животных	297,60
52	Субвенции местным бюджетам на выплату компенсации части платы, взимаемой с родителей (законных представителей) за присмотр и уход за детьми в образовательных организациях, реализующих образовательную программу дошкольного образования, расположенных на территории Челябинской области	78 904,82
53	Субвенции местным бюджетам на содержание ребенка в семье опекуна и приемной семье, а также вознаграждение, причитающееся приемному родителю	82 240,90
54	Субвенции местным бюджетам на обеспечение мер социальной поддержки граждан, имеющих звание «Ветеран труда Челябинской области» (ежемесячная денежная выплата)	228 045,70
55	Субвенции местным бюджетам на обеспечение дополнительных мер социальной защиты ветеранов в Челябинской области (компенсация расходов на оплату жилых помещений и коммунальных услуг)	938,50
56	Субвенции местным бюджетам на обеспечение дополнительных мер социальной защиты ветеранов в Челябинской области (компенсационные выплаты за пользование услугами связи)	351,30
57	Субвенции местным бюджетам на организацию работы комиссий по делам несовершеннолетних и защите их прав	4 804,10

58	Субвенции местным бюджетам на обеспечение государственных гарантий реализации прав на получение общедоступного и бесплатного дошкольного, начального общего, основного общего, среднего общего образования и обеспечение дополнительного образования детей в муниципальных общеобразовательных организациях	1 429 383,80
59	Субвенции местным бюджетам на организацию и осуществление деятельности по опеке и попечительству	17 838,70
60	Субвенции местным бюджетам на социальную поддержку детей–сирот и детей, оставшихся без попечения родителей, находящихся в муниципальных образовательных учреждениях для детей–сирот и детей, оставшихся без попечения родителей	204 772,87
61	Субвенции местным бюджетам на реализацию переданных государственных полномочий в области охраны окружающей среды	1 249,60
62	Субвенции местным бюджетам на реализацию переданных государственных полномочий по социальному обслуживанию населения	230 632,27
63	Субвенции местным бюджетам на обеспечение государственных гарантий реализации прав на получение общедоступного и бесплатного дошкольного, начального общего, основного общего, среднего общего образования и обеспечение дополнительного образования детей в муниципальных общеобразовательных организациях для обучающихся, нуждающихся в длительном лечении	39 996,70
64	Субвенции местным бюджетам на обеспечение государственных гарантий реализации прав на получение общедоступного и бесплатного дошкольного, начального общего, основного общего, среднего общего образования и обеспечение дополнительного образования детей в муниципальных общеобразовательных организациях для обучающихся с ограниченными возможностями здоровья	214 404,12
65	Субвенции местным бюджетам на комплектование, учет, использование и хранение архивных документов, отнесенных к государственной собственности Челябинской области	447,00
66	Субвенции местным бюджетам на финансовое обеспечение получения дошкольного, начального общего, основного общего, среднего общего образования в частных общеобразовательных организациях	10 738,07
67	Субвенции местным бюджетам на компенсацию затрат родителей (законных представителей) детей-инвалидов в части организации обучения по основным общеобразовательным программам на дому	26 659,80
68	Субвенции местным бюджетам на финансовое обеспечение получения дошкольного образования в частных дошкольных образовательных организациях	5 185,07
69	Субвенции местным бюджетам на обеспечение государственных гарантий реализации прав на получение общедоступного и бесплатного дошкольного образования в муниципальных дошкольных образовательных организациях	1 071 663,70
70	Субвенции местным бюджетам на выплату областного единовременного пособия при рождении ребенка	13 446,20
71	Субвенции местным бюджетам на возмещение стоимости услуг по погребению и выплату социального пособия на погребение	4 494,00
72	Субвенции местным бюджетам на создание административных комиссий и определение перечня должностных лиц, уполномоченных составлять протоколы об административных правонарушениях	281,50
73	Субвенции местным бюджетам на лицензирование розничной продажи алкогольной продукции	446,70
74	Субвенции местным бюджетам на реализацию переданных государственных полномочий по организации оказания медицинской помощи на территории Челябинской области в соответствии с территориальной программой государственных гарантий оказания гражданам Российской Федерации, проживающим в Челябинской области, бесплатной медицинской помощи	179 341,61
75	Субвенции местным бюджетам на ежемесячную денежную выплату на оплату жилья и коммунальных услуг многодетной семье	14 398,90
76	Субвенции на реализацию переданных государственных полномочий в области охраны труда	848,20
Итого субвенций:		4 922 626,03
77	Межбюджетные трансферты местным бюджетам на реализацию государственной программы Челябинской области «Развитие образования в Челябинской области» на 2014-2015 годы	5 705,50
78	Межбюджетные трансферты местным бюджетам на реализацию государственной программы Челябинской области «Поддержка и развитие дошкольного образования в Челябинской области» на 2014 год	100,00
79	Иные межбюджетные трансферты на финансовое обеспечение мероприятий по временному социально-бытовому обустройству лиц, вынужденно покинувших территорию Украины и находящихся в пунктах временного размещения	20,86
Итого межбюджетные трансферты:		5 826,36
ВСЕГО:		6 817 987,84

Приложение №6
к Решению Магнитогорского
городского Собрания депутатов
от 24 декабря 2013 года №240

Распределение бюджетных ассигнований по разделам, подразделам, целевым статьям, группам (группам и подгруппам) видов расходов классификации расходов бюджетов на 2014 год

тыс. рублей

Наименование	Раздел	Под-раздел	Целевая статья	Вид расхода	Сумма
ВСЕГО					10 284 570,62
Общегосударственные вопросы	01				591 809,77
Функционирование высшего должностного лица субъекта Российской Федерации и муниципального образования	01	02			6 576,38
Руководство и управление в сфере установленных функций органов государственной власти субъектов Российской Федерации и органов местного самоуправления	01	02	0020000		6 576,38
Глава муниципального образования	01	02	0020300		6 576,38
Расходы на выплаты персоналу государственных (муниципальных) органов	01	02	0020300	120	6 576,38
Фонд оплаты труда государственных (муниципальных) органов и взносы по обязательному социальному страхованию	01	02	0020300	121	6 576,38
Функционирование законодательных (представительных) органов государственной власти и представительных органов муниципальных образований	01	03			40 940,34
Руководство и управление в сфере установленных функций органов государственной власти субъектов Российской Федерации и органов местного самоуправления	01	03	0020000		40 940,34
Центральный аппарат	01	03	0020400		37 680,82
Расходы на выплаты персоналу государственных (муниципальных) органов	01	03	0020400	120	32 180,47
Фонд оплаты труда государственных (муниципальных) органов и взносы по обязательному социальному страхованию	01	03	0020400	121	30 564,28
Иные выплаты персоналу государственных (муниципальных) органов, за исключением фонда оплаты труда	01	03	0020400	122	252,80
Иные выплаты, за исключением фонда оплаты труда государственных (муниципальных) органов, лицам, привлекаемым согласно законодательству для выполнения отдельных полномочий	01	03	0020400	123	1 363,39
Иные закупки товаров, работ и услуг для обеспечения государственных (муниципальных) нужд	01	03	0020400	240	5 483,35
Прочая закупка товаров, работ и услуг для обеспечения государственных (муниципальных) нужд	01	03	0020400	244	5 483,35
Уплата налогов, сборов и иных платежей	01	03	0020400	850	17,00
Уплата прочих налогов, сборов и иных платежей	01	03	0020400	852	17,00
Председатель представительного органа муниципального образования	01	03	0021100		3 149,52
Расходы на выплаты персоналу государственных (муниципальных) органов	01	03	0021100	120	3 149,52
Фонд оплаты труда государственных (муниципальных) органов и взносы по обязательному социальному страхованию	01	03	0021100	121	3 149,52
Уплата налога на имущество организаций, земельного и транспортного налогов	01	03	0028900		110,00
Уплата налогов, сборов и иных платежей	01	03	0028900	850	110,00
Уплата налога на имущество организаций и земельного налога	01	03	0028900	851	90,00
Уплата прочих налогов, сборов и иных платежей	01	03	0028900	852	20,00
Функционирование Правительства Российской Федерации, высших исполнительных органов государственной власти субъектов Российской Федерации, местных администраций	01	04			174 991,78
Руководство и управление в сфере установленных функций органов государственной власти субъектов Российской Федерации и органов местного самоуправления	01	04	0020000		174 991,78
Центральный аппарат	01	04	0020400		163 861,50
Расходы на выплаты персоналу государственных (муниципальных) органов	01	04	0020400	120	144 111,90
Фонд оплаты труда государственных (муниципальных) органов и взносы по обязательному социальному страхованию	01	04	0020400	121	143 947,22
Иные выплаты персоналу государственных (муниципальных) органов, за исключением фонда оплаты труда					
01	04	0020400	122	164,68	
Иные закупки товаров, работ и услуг для обеспечения государственных (муниципальных) нужд	01	04	0020400	240	19 714,98
Прочая закупка товаров, работ и услуг для обеспечения государственных (муниципальных) нужд	01	04	0020400	244	19 714,98
Социальные выплаты гражданам, кроме публичных нормативных социальных выплат	01	04	0020400	320	7,00
Пособия, компенсации и иные социальные выплаты гражданам, кроме публичных нормативных обязательств	01	04	0020400	321	7,00
Уплата налогов, сборов и иных платежей	01	04	0020400	850	27,62
Уплата прочих налогов, сборов и иных платежей	01	04	0020400	852	27,62
Расходы за счет субвенции из областного бюджета на организацию работы комиссий по делам несовершеннолетних и защите их прав	01	04	0020458		4 804,10
Расходы на выплаты персоналу государственных (муниципальных) органов	01	04	0020458	120	4 804,10
Фонд оплаты труда государственных (муниципальных) органов и взносы по обязательному социальному страхованию	01	04	0020458	121	4 802,70
Иные выплаты персоналу государственных (муниципальных) органов, за исключением фонда оплаты труда	01	04	0020458	122	1,40
Глава местной администрации (исполнительно - распорядительного органа муниципального образования)	01	04	0020800		5 470,24
Расходы на выплаты персоналу государственных (муниципальных) органов	01	04	0020800	120	5 470,24
Фонд оплаты труда государственных (муниципальных) органов и взносы по обязательному социальному страхованию	01	04	0020800	121	5 470,24
Уплата налога на имущество организаций, земельного и транспортного налогов	01	04	0028900		855,94
Уплата налогов, сборов и иных платежей	01	04	0028900	850	855,94
Уплата налога на имущество организаций и земельного налога	01	04	0028900	851	855,94
Обеспечение деятельности финансовых, налоговых и таможенных органов и органов финансового (финансово-бюджетного) надзора	01	06			79 906,39
Руководство и управление в сфере установленных функций органов государственной власти субъектов Российской Федерации и органов местного самоуправления	01	06	0020000		79 906,39
Центральный аппарат	01	06	0020400		39 165,30
Расходы на выплаты персоналу государственных (муниципальных) органов	01	06	0020400	120	35 864,65
Фонд оплаты труда государственных (муниципальных) органов и взносы по обязательному социальному страхованию	01	06	0020400	121	34 916,75
Иные выплаты персоналу государственных (муниципальных) органов, за исключением фонда оплаты труда	01	06	0020400	122	947,90
Иные закупки товаров, работ и услуг для обеспечения государственных (муниципальных) нужд	01	06	0020400	240	3 199,65
Прочая закупка товаров, работ и услуг для обеспечения государственных (муниципальных) нужд	01	06	0020400	244	3 199,65
Социальные выплаты гражданам, кроме публичных нормативных социальных выплат	01	06	0020400	320	10,00
Пособия, компенсации и иные социальные выплаты гражданам, кроме публичных нормативных обязательств	01	06	0020400	321	10,00
Уплата налогов, сборов и иных платежей	01	06	0020400	850	91,00
Уплата прочих налогов, сборов и иных платежей	01	06	0020400	852	91,00
Расходы за счет субсидии из областного бюджета на организацию работы финансовых органов муниципальных образований	01	06	0020460		36 558,80
Расходы на выплаты персоналу государственных (муниципальных) органов	01	06	0020460	120	36 142,07
Фонд оплаты труда государственных (муниципальных) органов и взносы по обязательному социальному страхованию	01	06	0020460	121	36 139,31
Иные выплаты персоналу государственных (муниципальных) органов, за исключением фонда оплаты труда	01	06	0020460	122	2,76
Иные закупки товаров, работ и услуг для обеспечения государственных (муниципальных) нужд	01	06	0020460	240	416,73
Прочая закупка товаров, работ и услуг для обеспечения государственных (муниципальных) нужд	01	06	0020460	244	416,73
Руководитель контрольно-счетной палаты муниципального образования и его заместители	01	06	0022500		4 055,79
Расходы на выплаты персоналу государственных (муниципальных) органов	01	06	0022500	120	4 055,79
Фонд оплаты труда государственных (муниципальных) органов и взносы по обязательному социальному страхованию	01	06	0022500	121	4 055,79
Уплата налога на имущество организаций, земельного и транспортного налогов	01	06	0028900		126,50
Уплата налогов, сборов и иных платежей	01	06	0028900	850	126,50
Уплата налога на имущество организаций и земельного налога	01	06	0028900	851	115,00
Уплата прочих налогов, сборов и иных платежей	01	06	0028900	852	11,50
Обеспечение проведения выборов и референдумов	01	07			1 257,84
Руководство и управление в сфере установленных функций органов государственной власти субъектов Российской Федерации и органов местного самоуправления	01	07	0020000		1 257,84
Центральный аппарат	01	07	0020400		1 257,84
Расходы на выплаты персоналу государственных (муниципальных) органов	01	07	0020400	120	1 082,95
Фонд оплаты труда государственных (муниципальных) органов и взносы по обязательному социальному страхованию	01	07	0020400	121	1 082,95
Иные закупки товаров, работ и услуг для обеспечения государственных (муниципальных) нужд	01	07	0020400	240	174,29
Прочая закупка товаров, работ и услуг для обеспечения государственных (муниципальных) нужд	01	07	0020400	244	174,29
Уплата налогов, сборов и иных платежей	01	07	0020400	850	0,60
Уплата прочих налогов, сборов и иных платежей	01	07	0020400	852	0,60
Резервные фонды	01	11			85 729,71
Резервные фонды	01	11	0700000		85 729,71
Резервные фонды местных администраций	01	11	0700500		85 729,71
Резервные средства	01	11	0700500	870	85 729,71
Другие общегосударственные вопросы	01	13			202 407,33
Руководство и управление в сфере установленных функций органов государственной власти субъектов Российской Федерации и органов местного самоуправления	01	13	0020000		182 897,03
Центральный аппарат	01	13	0020400		180 237,61
Расходы на выплаты персоналу государственных (муниципальных) органов	01	13	0020400	120	100 521,27
Фонд оплаты труда государственных (муниципальных) органов и взносы по обязательному социальному страхованию	01	13	0020400	121	92 412,47
Иные выплаты персоналу государственных (муниципальных) органов, за исключением фонда оплаты труда	01	13	0020400	122	8 108,80
Иные закупки товаров, работ и услуг для обеспечения государственных (муниципальных) нужд	01	13	0020400	240	46 013,97
Прочая закупка товаров, работ и услуг для обеспечения государственных (муниципальных) нужд	01	13	0020400	244	46 013,97
Социальные выплаты гражданам, кроме публичных нормативных социальных выплат	01	13	0020400	320	40,00
Пособия, компенсации и иные социальные выплаты гражданам, кроме публичных нормативных обязательств	01	13	0020400	321	40,00
Иные выплаты населению	01	13	0020400	360	8 901,16
Исполнение судебных актов	01	13	0020400	830	23 904,93
Исполнение судебных актов Российской Федерации и мировых соглашений по возмещению вреда, причиненного в результате незаконных действий (бездействия) органов государственной власти (государственных органов), органов местного самоуправления либо должностных лиц этих органов, а также в результате деятельности казенных учреждений	01	13	0020400	831	23 904,93
Уплата налогов, сборов и иных платежей	01	13	0020400	850	856,28
Уплата прочих налогов, сборов и иных платежей	01	13	0020400	852	856,28
Расходы за счет субвенции из областного бюджета на создание административных комиссий и определение перечня должностных лиц, уполномоченных составлять протоколы об административных правонарушениях	01	13	0020497		281,50
Расходы на выплаты персоналу государственных (муниципальных) органов	01	13	0020497	120	225,20
Фонд оплаты труда государственных (муниципальных) органов и взносы по обязательному социальному страхованию	01	13	0020497	121	225,20
Иные закупки товаров, работ и услуг для обеспечения государственных (муниципальных) нужд	01	13	0020497	240	56,30
Прочая закупка товаров, работ и услуг для обеспечения государственных (муниципальных) нужд	01	13	0020497	244	56,30
Расходы за счет субвенции из областного бюджета на лицензирование розничной продажи алкогольной продукции	01	13	0020498		446,70
Расходы на выплаты персоналу государственных (муниципальных) органов	01	13	0020498	120	311,15
Фонд оплаты труда государственных (муниципальных) органов и взносы по обязательному социальному страхованию	01	13	0020498	121	311,15
Иные закупки товаров, работ и услуг для обеспечения государственных (муниципальных) нужд	01	13	0020498	240	135,55
Прочая закупка товаров, работ и услуг для обеспечения государственных (муниципальных) нужд	01	13	0020498	244	135,55
Уплата налога на имущество организаций, земельного и транспортного налогов	01	13	0028900		1 931,22
Уплата налогов, сборов и иных платежей	01	13	0028900	850	1 931,22
Уплата налога на имущество организаций и земельного налога	01	13	0028900	851	1 611,22
Уплата прочих налогов, сборов и иных платежей	01	13	0028900	852	320,00
Реализация государственной политики в области приватизации и управления государственной и муниципальной собственностью	01	13	0900000		11 837,00
Оценка недвижимости, признание прав и регулирование отношений по государственной и муниципальной собственности	01	13	0900200		11 837,00
Иные закупки товаров, работ и услуг для обеспечения государственных (муниципальных) нужд	01	13	0900200	240	11 837,00
Прочая закупка товаров, работ и услуг для обеспечения государственных (муниципальных) нужд	01	13	0900200	244	11 837,00
Реализация государственных функций, связанных с общегосударственным управлением	01	13	0920000		951,66
Выполнение других обязательств государства	01	13	0920300		951,66
Иные закупки товаров, работ и услуг для обеспечения государственных (муниципальных) нужд	01	13	0920300	240	108,20
Прочая закупка товаров, работ и услуг для обеспечения государственных (муниципальных) нужд	01	13	0920300	244	108,20
Иные выплаты населению	01	13	0920300	360	843,46
Учреждения культуры и мероприятия в сфере культуры и кинематографии	01	13	4400000		6 621,64
Уплата налога на имущество организаций, земельного и транспортного налогов	01	13	4408900		400,00

Уплата налогов, сборов и иных платежей	01	13	4408900	850	400,00
Уплата налога на имущество организаций и земельного налога	01	13	4408900	851	400,00
Обеспечение деятельности (оказание услуг) подведомственных казенных учреждений	01	13	4409900		5 774,64
Расходы на выплаты персоналу казенных учреждений	01	13	4409900	110	4 797,77
Фонд оплаты труда казенных учреждений и взносы по обязательному социальному страхованию	01	13	4409900	111	4 797,77
Иные закупки товаров, работ и услуг для обеспечения государственных (муниципальных) нужд	01	13	4409900	240	970,87
Прочая закупка товаров, работ и услуг для обеспечения государственных (муниципальных) нужд	01	13	4409900	244	970,87
Уплата налогов, сборов и иных платежей	01	13	4409900	850	6,00
Уплата прочих налогов, сборов и иных платежей	01	13	4409900	852	6,00
Расходы за счет субвенции из областного бюджета на комплектование, учет, использование и хранение архивных документов, отнесенных к государственной собственности Челябинской области	01	13	4409986		447,00
Иные закупки товаров, работ и услуг для обеспечения государственных (муниципальных) нужд	01	13	4409986	240	447,00
Прочая закупка товаров, работ и услуг для обеспечения государственных (муниципальных) нужд	01	13	4409986	244	447,00
Целевые программы муниципальных образований	01	13	7950000		100,00
Муниципальная программа «Развитие муниципальной службы в администрации города Магнитогорска» на 2014-2016 годы	01	13	7950011		100,00
Иные закупки товаров, работ и услуг для обеспечения государственных (муниципальных) нужд	01	13	7950011	240	100,00
Прочая закупка товаров, работ и услуг для обеспечения государственных (муниципальных) нужд	01	13	7950011	244	100,00
Национальная безопасность и правоохранительная деятельность	03				29 960,28
Органы юстиции	03	04			17 940,50
Руководство и управление в сфере установленных функций	03	04	0010000		17 940,50
Осуществление переданных органам государственной власти субъектов Российской Федерации в соответствии с пунктом 1 статьи 4 Федерального закона «Об актах гражданского состояния» полномочий Российской Федерации на государственную регистрацию актов гражданского состояния	03	04	0015930		17 940,50
Расходы на выплаты персоналу государственных (муниципальных) органов	03	04	0015930	120	13 063,70
Фонд оплаты труда государственных (муниципальных) органов и взносы по обязательному социальному страхованию	03	04	0015930	121	13 058,69
Иные выплаты персоналу государственных (муниципальных) органов, за исключением фонда оплаты труда	03	04	0015930	122	5,01
Иные закупки товаров, работ и услуг для обеспечения государственных (муниципальных) нужд	03	04	0015930	240	4 777,17
Прочая закупка товаров, работ и услуг для обеспечения государственных (муниципальных) нужд	03	04	0015930	244	4 777,17
Уплата налогов, сборов и иных платежей	03	04	0015930	850	99,63
Уплата налога на имущество организаций и земельного налога	03	04	0015930	851	92,90
Уплата прочих налогов, сборов и иных платежей	03	04	0015930	852	6,73
Защита населения и территории от чрезвычайных ситуаций природного и техногенного характера, гражданская оборона	03	09			10 789,78
Руководство и управление в сфере установленных функций органов государственной власти субъектов Российской Федерации и органов местного самоуправления	03	09	0020000		8 586,08
Центральный аппарат	03	09	0020400		8 586,08
Расходы на выплаты персоналу государственных (муниципальных) органов	03	09	0020400	120	8 586,08
Фонд оплаты труда государственных (муниципальных) органов и взносы по обязательному социальному страхованию	03	09	0020400	121	8 582,58
Иные выплаты персоналу государственных (муниципальных) органов, за исключением фонда оплаты труда	03	09	0020400	122	3,50
Мероприятия по предупреждению и ликвидации последствий чрезвычайных ситуаций и стихийных бедствий	03	09	2180000		2 053,70
Предупреждение и ликвидация последствий чрезвычайных ситуаций и стихийных бедствий природного и техногенного характера	03	09	2180100		2 053,70
Иные закупки товаров, работ и услуг для обеспечения государственных (муниципальных) нужд	03	09	2180100	240	2 053,70
Прочая закупка товаров, работ и услуг для обеспечения государственных (муниципальных) нужд	03	09	2180100	244	2 053,70
Целевые программы муниципальных образований	03	09	7950000		150,00
Муниципальная программа «Развитие инфраструктуры единой дежурно-диспетчерской службы «112» администрации города Магнитогорска для обеспечения работы единого номера вызова «112» на 2013-2016 годы»	03	09	7950012		150,00
Иные закупки товаров, работ и услуг для обеспечения государственных (муниципальных) нужд	03	09	7950012	240	150,00
Прочая закупка товаров, работ и услуг для обеспечения государственных (муниципальных) нужд	03	09	7950012	244	150,00
Обеспечение пожарной безопасности	03	10			100,00
Целевые программы муниципальных образований	03	10	7950000		100,00
Муниципальная программа «Пожарная безопасность города Магнитогорска на 2012-2014 годы»	03	10	7950013		100,00
Иные закупки товаров, работ и услуг для обеспечения государственных (муниципальных) нужд	03	10	7950013	240	100,00
Прочая закупка товаров, работ и услуг для обеспечения государственных (муниципальных) нужд	03	10	7950013	244	100,00
Другие вопросы в области национальной безопасности и правоохранительной деятельности	03	14			1 130,00
Целевые программы муниципальных образований	03	14	7950000		1 130,00
Иные закупки товаров, работ и услуг для обеспечения государственных (муниципальных) нужд	03	14	7950000	240	1 050,00

Иные выплаты населению	03	14	7950000	360	80,00
Муниципальная программа «Профилактика терроризма в городе Магнитогорске на 2012-2014 годы»	03	14	7950015		130,00
Иные закупки товаров, работ и услуг для обеспечения государственных (муниципальных) нужд	03	14	7950015	240	130,00
Прочая закупка товаров, работ и услуг для обеспечения государственных (муниципальных) нужд	03	14	7950015	244	130,00
Муниципальная программа «Профилактика преступлений и иных правонарушений в городе Магнитогорске» на 2014-2016 годы	03	14	7950095		500,00
Иные закупки товаров, работ и услуг для обеспечения государственных (муниципальных) нужд	03	14	7950095	240	500,00
Прочая закупка товаров, работ и услуг для обеспечения государственных (муниципальных) нужд	03	14	7950095	244	500,00
Муниципальная программа «Гармонизация межнациональных отношений и профилактика экстремизма на территории города Магнитогорска» на 2014-2016 годы	03	14	7950096		500,00
Иные закупки товаров, работ и услуг для обеспечения государственных (муниципальных) нужд	03	14	7950096	240	420,00
Прочая закупка товаров, работ и услуг для обеспечения государственных (муниципальных) нужд	03	14	7950096	244	420,00
Иные выплаты населению	03	14	7950096	360	80,00
Национальная экономика	04				961 949,94
Общеэкономические вопросы	04	01			1 922,03
Руководство и управление в сфере установленных функций органов государственной власти субъектов Российской Федерации и органов местного самоуправления	04	01	0020000		1 922,03
Центральный аппарат	04	01	0020400		1 073,83
Расходы на выплаты персоналу государственных (муниципальных) органов	04	01	0020400	120	1 073,83
Фонд оплаты труда государственных (муниципальных) органов и взносы по обязательному социальному страхованию	04	01	0020400	121	1 073,83
Расходы за счет субвенции из областного бюджета на реализацию переданных государственных полномочий в области охраны труда	04	01	0020499		848,20
Расходы на выплаты персоналу государственных (муниципальных) органов	04	01	0020499	120	716,70
Фонд оплаты труда государственных (муниципальных) органов и взносы по обязательному социальному страхованию	04	01	0020499	121	691,40
Иные выплаты персоналу государственных (муниципальных) органов, за исключением фонда оплаты труда	04	01	0020499	122	25,30
Иные закупки товаров, работ и услуг для обеспечения государственных (муниципальных) нужд	04	01	0020499	240	131,50
Прочая закупка товаров, работ и услуг для обеспечения государственных (муниципальных) нужд	04	01	0020499	244	131,50
Сельское хозяйство и рыболовство	04	05			297,60
Расходы за счет субвенции из областного бюджета для финансового обеспечения расходных обязательств муниципальных образований, возникающих при выполнении государственных полномочий Российской Федерации, субъектов Российской Федерации, переданных для осуществления органам местного самоуправления в установленном порядке	04	05	5210200		297,60
Организация проведения на территории Челябинской области мероприятий по предупреждению и ликвидации болезней животных, их лечению, защите населения от болезней, общих для человека и животных	04	05	5210291		297,60
Иные закупки товаров, работ и услуг для обеспечения государственных (муниципальных) нужд	04	05	5210291	240	297,60
Прочая закупка товаров, работ и услуг для обеспечения государственных (муниципальных) нужд	04	05	5210291	244	297,60
Транспорт	04	08			283 818,75
Руководство и управление в сфере установленных функций органов государственной власти субъектов Российской Федерации и органов местного самоуправления	04	08	0020000		6 587,40
Центральный аппарат	04	08	0020400		6 587,40
Расходы на выплаты персоналу государственных (муниципальных) органов	04	08	0020400	120	6 587,40
Фонд оплаты труда государственных (муниципальных) органов и взносы по обязательному социальному страхованию	04	08	0020400	121	6 585,20
Иные выплаты персоналу государственных (муниципальных) органов, за исключением фонда оплаты труда	04	08	0020400	122	2,20
Автомобильный транспорт	04	08	3030000		15 668,35
Отдельные мероприятия в области автомобильного транспорта	04	08	3030200		15 668,35
Субсидии юридическим лицам (кроме некоммерческих организаций), индивидуальным предпринимателям, физическим лицам	04	08	3030200	810	15 668,35
Другие виды транспорта	04	08	3170000		257 028,80
Субсидии на проведение отдельных мероприятий по другим видам транспорта	04	08	3170100		257 028,80
Субсидии юридическим лицам (кроме некоммерческих организаций), индивидуальным предпринимателям, физическим лицам	04	08	3170100	810	257 028,80
Расходы за счет субсидии из областного бюджета для софинансирования расходных обязательств, возникающих при выполнении полномочий органов местного самоуправления по вопросам местного значения	04	08	5210100		4 534,20
Расходы за счет субсидии из областного бюджета на компенсацию расходов автотранспортных предприятий, связанных с предоставлением сезонных льгот пенсионерам-садоводам, пенсионерам-огородникам на автомобильном транспорте городских и пригородных сезонных (садовых) маршрутов	04	08	5210172		4 534,20
Субсидии юридическим лицам (кроме некоммерческих организаций), индивидуальным предпринимателям, физическим лицам					
04	08	5210172	810	4 534,20	
Дорожное хозяйство (дорожные фонды)	04	09			587 052,31
Бюджетные инвестиции в объекты капитального строительства государственной (муниципальной) собственности, не включенные в целевые программы	04	09	1020000		984,90
Бюджетные инвестиции в объекты капитального строительства государственной (муниципальной) собственности муниципальных образований	04	09	1020102		984,90

Бюджетные инвестиции	04	09	1020102	410	984,90
Бюджетные инвестиции в объекты капитального строительства государственной (муниципальной) собственности	04	09	1020102	414	984,90
Государственные программы Челябинской области	04	09	5440000		400 000,00
Государственная программа Челябинской области «Развитие дорожного хозяйства в Челябинской области на 2014-2016 годы»	04	09	5440100		400 000,00
Расходы за счет субсидий из областного бюджета на строительство и реконструкцию автомобильных дорог общего пользования местного значения	04	09	5440105		248 500,00
Бюджетные инвестиции	04	09	5440105	410	248 500,00
Бюджетные инвестиции в объекты капитального строительства государственной (муниципальной) собственности	04	09	5440105	414	248 500,00
Расходы за счет субсидий из областного бюджета на капитальный ремонт, ремонт и содержание автомобильных дорог общего пользования местного значения	04	09	5440106		151 500,00
Иные закупки товаров, работ и услуг для обеспечения государственных (муниципальных) нужд	04	09	5440106	240	139 835,25
Закупка товаров, работ, услуг в целях капитального ремонта государственного (муниципального) имущества	04	09	5440106	243	51 513,23
Прочая закупка товаров, работ и услуг для обеспечения государственных (муниципальных) нужд	04	09	5440106	244	88 322,02
Субсидии бюджетным учреждениям	04	09	5440106	610	11 664,75
Субсидии бюджетным учреждениям на финансовое обеспечение государственного (муниципального) задания на оказание государственных (муниципальных) услуг (выполнение работ)	04	09	5440106	611	11 664,75
Благоустройство	04	09	6000000		146 102,17
Строительство и содержание автомобильных дорог и инженерных сооружений на них в границах городских округов и поселений в рамках благоустройства	04	09	6000200		146 102,17
Иные закупки товаров, работ и услуг для обеспечения государственных (муниципальных) нужд	04	09	6000200	240	12 775,47
Закупка товаров, работ, услуг в целях капитального ремонта государственного (муниципального) имущества	04	09	6000200	243	8 357,42
Прочая закупка товаров, работ и услуг для обеспечения государственных (муниципальных) нужд	04	09	6000200	244	4 418,05
Субсидии бюджетным учреждениям	04	09	6000200	610	133 326,70
Субсидии бюджетным учреждениям на финансовое обеспечение государственного (муниципального) задания на оказание государственных (муниципальных) услуг (выполнение работ)	04	09	6000200	611	130 429,12
Субсидии бюджетным учреждениям на иные цели	04	09	6000200	612	2 897,58
Целевые программы муниципальных образований	04	09	7950000		39 965,24
Иные закупки товаров, работ и услуг для обеспечения государственных (муниципальных) нужд	04	09	7950000	240	1 785,20
Бюджетные инвестиции	04	09	7950000	410	21 163,30
Субсидии бюджетным учреждениям	04	09	7950000	610	17 016,74
Муниципальная программа благоустройства территории города «Наш двор» на 2012 -2014 годы	04	09	7950051		1 785,20
Иные закупки товаров, работ и услуг для обеспечения государственных (муниципальных) нужд	04	09	7950051	240	1 785,20
Закупка товаров, работ, услуг в целях капитального ремонта государственного (муниципального) имущества	04	09	7950051	243	1 585,90
Прочая закупка товаров, работ и услуг для обеспечения государственных (муниципальных) нужд	04	09	7950051	244	199,30
Муниципальная программа «Строительство и реконструкция автомобильных дорог общего пользования местного значения в городе Магнитогорске на 2012-2014 годы»	04	09	7950061		21 163,30
Бюджетные инвестиции	04	09	7950061	410	21 163,30
Бюджетные инвестиции в объекты капитального строительства государственной (муниципальной) собственности	04	09	7950061	414	21 163,30
Городская целевая программа «Повышение безопасности дорожного движения в городе Магнитогорске» на 2013-2016 годы	04	09	7950062		17 016,74
Субсидии бюджетным учреждениям	04	09	7950062	610	17 016,74
Субсидии бюджетным учреждениям на финансовое обеспечение государственного (муниципального) задания на оказание государственных (муниципальных) услуг (выполнение работ)	04	09	7950062	611	17 016,74
Связь и информатика	04	10			5 015,00
Целевые программы муниципальных образований	04	10	7950000		5 015,00
Муниципальная программа «Развитие информационного общества и формирование электронного муниципалитета города Магнитогорска на 2011-2014 годы»	04	10	7950017		5 015,00
Иные закупки товаров, работ и услуг для обеспечения государственных (муниципальных) нужд	04	10	7950017	240	5 015,00
Прочая закупка товаров, работ и услуг для обеспечения государственных (муниципальных) нужд	04	10	7950017	244	5 015,00
Другие вопросы в области национальной экономики	04	12			83 844,25
Руководство и управление в сфере установленных функций органов государственной власти субъектов Российской Федерации и органов местного самоуправления	04	12	0020000		9 942,04
Центральный аппарат	04	12	0020400		9 942,04
Расходы на выплаты персоналу государственных (муниципальных) органов	04	12	0020400	120	9 942,04
Фонд оплаты труда государственных (муниципальных) органов и взносы по обязательному социальному страхованию	04	12	0020400	121	9 938,54
Иные выплаты персоналу государственных (муниципальных) органов, за исключением фонда оплаты труда					
04	12	0020400	122	3,50	
Реализация государственных функций, связанных с общегосударственным управлением	04	12	0920000		59 113,52
Другие мероприятия по реализации государственных функций	04	12	0921500		969,10
Иные закупки товаров, работ и услуг для обеспечения государственных (муниципальных) нужд	04	12	0921500	240	969,10
Прочая закупка товаров, работ и услуг для обеспечения государственных (муниципальных) нужд	04	12	0921500	244	969,10

Предоставление субсидий автономным учреждениям	04	12	0928300		23 820,13
Субсидии автономным учреждениям	04	12	0928300	620	23 820,13
Субсидии автономным учреждениям на финансовое обеспечение государственного (муниципального) задания на оказание государственных (муниципальных) услуг (выполнение работ)	04	12	0928300	621	23 820,13
Уплата налога на имущество организаций, земельного и транспортного налогов	04	12	0928900		373,98
Уплата налогов, сборов и иных платежей	04	12	0928900	850	373,98
Уплата налога на имущество организаций и земельного налога	04	12	0928900	851	363,78
Уплата прочих налогов, сборов и иных платежей	04	12	0928900	852	10,20
Обеспечение деятельности (оказание услуг) подведомственных казенных учреждений	04	12	0929900		33 950,31
Расходы на выплаты персоналу казенных учреждений	04	12	0929900	110	25 523,14
Фонд оплаты труда казенных учреждений и взносы по обязательному социальному страхованию	04	12	0929900	111	25 513,44
Иные выплаты персоналу казенных учреждений, за исключением фонда оплаты труда	04	12	0929900	112	9,70
Иные закупки товаров, работ и услуг для обеспечения государственных (муниципальных) нужд	04	12	0929900	240	7 773,38
Прочая закупка товаров, работ и услуг для обеспечения государственных (муниципальных) нужд	04	12	0929900	244	7 773,38
Исполнение судебных актов	04	12	0929900	830	327,21
Исполнение судебных актов Российской Федерации и мировых соглашений по возмещению вреда, причиненного в результате незаконных действий (бездействия) органов государственной власти (государственных органов), органов местного самоуправления либо должностных лиц этих органов, а также в результате деятельности казенных учреждений	04	12	0929900	831	327,21
Уплата налогов, сборов и иных платежей	04	12	0929900	850	326,58
Уплата прочих налогов, сборов и иных платежей	04	12	0929900	852	326,58
Малое и среднее предпринимательство	04	12	3450000		2 056,58
Субсидии на государственную поддержку малого и среднего предпринимательства, включая крестьянские (фермерские) хозяйства	04	12	3455064		2 056,58
Субсидии юридическим лицам (кроме некоммерческих организаций), индивидуальным предпринимателям, физическим лицам	04	12	3455064	810	2 056,58
Целевые программы муниципальных образований	04	12	7950000		12 732,11
Расходы на выплаты персоналу государственных (муниципальных) органов	04	12	7950020	120	12,70
Иные закупки товаров, работ и услуг для обеспечения государственных (муниципальных) нужд	04	12	7950000	240	11 373,42
Субсидии бюджетным учреждениям	04	12	7950000	610	945,99
Субсидии юридическим лицам (кроме некоммерческих организаций), индивидуальным предпринимателям, физическим лицам	04	12	7950000	810	400,00
Муниципальная Программа по повышению эффективности расходов бюджета города Магнитогорска на 2013 год и плановый период 2014 и 2015 годов	04	12	7950026		9 026,12
Иные закупки товаров, работ и услуг для обеспечения государственных (муниципальных) нужд	04	12	7950026	240	9 026,12
Прочая закупка товаров, работ и услуг для обеспечения государственных (муниципальных) нужд	04	12	7950026	244	9 026,12
Городская целевая программа «Доступное и комфортное жилье – гражданам России» в городе Магнитогорске на 2013-2016 годы	04	12	7950052		1 100,00
Иные закупки товаров, работ и услуг для обеспечения государственных (муниципальных) нужд	04	12	7950052	240	1 100,00
Прочая закупка товаров, работ и услуг для обеспечения государственных (муниципальных) нужд	04	12	7950052	244	1 100,00
Муниципальная программа «Развитие малого и среднего предпринимательства в городе Магнитогорске на 2014-2016 годы»	04	12	7950019		1 345,99
Субсидии бюджетным учреждениям	04	12	7950019	610	945,99
Субсидии бюджетным учреждениям на финансовое обеспечение государственного (муниципального) задания на оказание государственных (муниципальных) услуг (выполнение работ)	04	12	7950019	611	945,99
Субсидии юридическим лицам (кроме некоммерческих организаций), индивидуальным предпринимателям, физическим лицам	04	12	7950019	810	400,00
Муниципальная программа по осуществлению инвестиционной деятельности города Магнитогорска на 2014-2018 годы	04	12	7950020		100,00
Иные закупки товаров, работ и услуг для обеспечения государственных (муниципальных) нужд	04	12	7950020	240	100,00
Прочая закупка товаров, работ и услуг для обеспечения государственных (муниципальных) нужд	04	12	7950020	244	100,00
Муниципальная программа по развитию туризма в городе Магнитогорске на 2014-2018 годы	04	12	7950021		1 160,00
Расходы на выплаты персоналу государственных (муниципальных) органов	04	12	7950021	120	12,70
Иные выплаты персоналу государственных (муниципальных) органов, за исключением фонда оплаты труда	04	12	7950021	122	12,70
Иные закупки товаров, работ и услуг для обеспечения государственных (муниципальных) нужд	04	12	7950021	240	1 147,30
Прочая закупка товаров, работ и услуг для обеспечения государственных (муниципальных) нужд	04	12	7950021	244	1 147,30
Жилищно-коммунальное хозяйство	05				515 027,70
Жилищное хозяйство	05	01			241 623,67
Обеспечение мероприятий по капитальному ремонту многоквартирных домов, переселению граждан из аварийного жилищного фонда и модернизации систем коммунальной инфраструктуры	05	01	0980000		233 999,57
Обеспечение мероприятий по капитальному ремонту многоквартирных домов, переселению граждан из аварийного жилищного фонда и модернизации систем коммунальной инфраструктуры за счет средств, поступивших от государственной корпорации - Фонда содействия реформированию жилищно-коммунального хозяйства	05	01	0989500		95 682,75
Обеспечение мероприятий по переселению граждан из аварийного жилищного фонда	05	01	0989502		95 682,75
Бюджетные инвестиции	05	01	0989502	410	95 682,75
Бюджетные инвестиции на приобретение объектов недвижимого имущества в государственную (муниципальную) собственность	05	01	0989502	412	95 682,75
Обеспечение мероприятий по капитальному ремонту многоквартирных домов, переселению граждан из аварийного жилищного фонда и модернизации систем коммунальной инфраструктуры за счет средств бюджетов	05	01	0989600		138 316,82
Обеспечение мероприятий по капитальному ремонту многоквартирных домов за счет средств бюджета города специализированной некоммерческой организации - фонду «Региональный оператор капитального ремонта общего имущества в многоквартирных домах Челябинской области»	05	01	0989601		7 249,40
Субсидии некоммерческим организациям (за исключением государственных (муниципальных) учреждений)	05	01	0989601	630	7 249,40
Обеспечение мероприятий по переселению граждан из аварийного жилищного фонда	05	01	0989602		131 067,42
Бюджетные инвестиции	05	01	0989602	410	131 067,42
Бюджетные инвестиции на приобретение объектов недвижимого имущества в государственную (муниципальную) собственность	05	01	0989602	412	131 067,42
Бюджетные инвестиции в объекты капитального строительства государственной (муниципальной) собственности, не включенные в целевые программы	05	01	1020000		2 289,14
Бюджетные инвестиции в объекты капитального строительства государственной (муниципальной) собственности муниципальных образований	05	01	1020102		2 289,14
Бюджетные инвестиции	05	01	1020102	410	2 289,14
Бюджетные инвестиции на приобретение объектов недвижимого имущества в государственную (муниципальную) собственность	05	01	1020102	412	2 289,14
Целевые программы муниципальных образований	05	01	7950000		5 334,96
Иные закупки товаров, работ и услуг для обеспечения государственных (муниципальных) нужд	05	01	7950000	240	5 127,96
Бюджетные инвестиции	05	01	7950000	410	207,00
Городская целевая программа «Капитальный ремонт многоквартирных домов» на 2013-2016 годы	05	01	7950053		1 473,58
Иные закупки товаров, работ и услуг для обеспечения государственных (муниципальных) нужд	05	01	7950053	240	1 473,58
Прочая закупка товаров, работ и услуг для обеспечения государственных (муниципальных) нужд	05	01	7950053	244	1 473,58
Городская целевая Программа капитального строительства, реконструкции и капитального ремонта объектов муниципальной собственности города Магнитогорска на 2013-2016 годы	05	01	7950063		3 861,38
Иные закупки товаров, работ и услуг для обеспечения государственных (муниципальных) нужд	05	01	7950063	240	3 654,38
Прочая закупка товаров, работ и услуг для обеспечения государственных (муниципальных) нужд	05	01	7950063	244	3 654,38
Бюджетные инвестиции	05	01	7950063	410	207,00
Бюджетные инвестиции в объекты капитального строительства государственной (муниципальной) собственности	05	01	7950063	414	207,00
Благоустройство	05	03			165 095,51
Благоустройство	05	03	6000000		158 959,46
Уличное освещение	05	03	6000100		87 927,05
Субсидии юридическим лицам (кроме некоммерческих организаций), индивидуальным предпринимателям, физическим лицам	05	03	6000100	810	87 927,05
Озеленение	05	03	6000300		53 023,12
Субсидии бюджетным учреждениям	05	03	6000300	610	53 023,12
Субсидии бюджетным учреждениям на финансовое обеспечение государственного (муниципального) задания на оказание государственных (муниципальных) услуг (выполнение работ)	05	03	6000300	611	53 023,12
Организация и содержание мест захоронения	05	03	6000400		2 034,69
Иные закупки товаров, работ и услуг для обеспечения государственных (муниципальных) нужд	05	03	6000400	240	2 034,69
Прочая закупка товаров, работ и услуг для обеспечения государственных (муниципальных) нужд	05	03	6000400	244	2 034,69
Прочие мероприятия по благоустройству городских округов и поселений	05	03	6000500		15 974,60
Иные закупки товаров, работ и услуг для обеспечения государственных (муниципальных) нужд	05	03	6000500	240	5 845,04
Закупка товаров, работ, услуг в целях капитального ремонта государственного (муниципального) имущества	05	03	6000500	243	5 845,04
Субсидии бюджетным учреждениям	05	03	6000500	610	10 129,56
Субсидии бюджетным учреждениям на финансовое обеспечение государственного (муниципального) задания на оказание государственных (муниципальных) услуг (выполнение работ)	05	03	6000500	611	10 129,56
Целевые программы муниципальных образований	05	03	7950000		6 136,05
Иные закупки товаров, работ и услуг для обеспечения государственных (муниципальных) нужд	05	03	7950000	240	4 246,40
Бюджетные инвестиции	05	03	7950000	410	1 889,65
Муниципальная программа благоустройства территории города «Наш двор» на 2012-2014 годы	05	03	7950051		4 246,40
Иные закупки товаров, работ и услуг для обеспечения государственных (муниципальных) нужд	05	03	7950051	240	4 246,40
Прочая закупка товаров, работ и услуг для обеспечения государственных (муниципальных) нужд	05	03	7950051	244	4 246,40
Городская целевая Программа капитального строительства, реконструкции и капитального ремонта объектов муниципальной собственности города Магнитогорска на 2013-2016 годы	05	03	7950063		1 889,65
Бюджетные инвестиции	05	03	7950063	410	1 889,65
Бюджетные инвестиции в объекты капитального строительства государственной (муниципальной) собственности	05	03	7950063	414	1 889,65
Другие вопросы в области жилищно-коммунального хозяйства	05	05			108 308,52
Руководство и управление в сфере установленных функций органов государственной власти субъектов Российской Федерации и органов местного самоуправления	05	05	0020000		21 709,51
Центральный аппарат	05	05	0020400		16 023,10
Расходы на выплаты персоналу государственных (муниципальных) органов	05	05	0020400	120	16 023,10
Фонд оплаты труда государственных (муниципальных) органов и взносы по обязательному социальному страхованию	05	05	0020400	121	16 021,00
Иные выплаты персоналу государственных (муниципальных) органов, за исключением фонда оплаты труда	05	05	0020400	122	2,10
Уплата налога на имущество организаций, земельного и транспортного налогов	05	05	0028900		72,61
Уплата налогов, сборов и иных платежей	05	05	0028900	850	72,61
Уплата налога на имущество организаций и земельного налога	05	05	0028900	851	69,71
Уплата прочих налогов, сборов и иных платежей	05	05	0028900	852	2,90
Обеспечение деятельности (оказание услуг) подведомственных казенных учреждений	05	05	0029900		5 613,80
Расходы на выплаты персоналу казенных учреждений	05	05	0029900	110	4 530,27
Фонд оплаты труда казенных учреждений и взносы по обязательному социальному страхованию	05	05	0029900	111	4 526,38
Иные выплаты персоналу казенных учреждений, за исключением фонда оплаты труда	05	05	0029900	112	3,89
Иные закупки товаров, работ и услуг для обеспечения государственных (муниципальных) нужд	05	05	0029900	240	937,93
Прочая закупка товаров, работ и услуг для обеспечения государственных (муниципальных) нужд	05	05	0029900	244	937,93
Уплата налогов, сборов и иных платежей	05	05	0029900	850	145,60
Уплата прочих налогов, сборов и иных платежей	05	05	0029900	852	145,60
Бюджетные инвестиции в объекты капитального строительства государственной (муниципальной) собственности, не включенные в целевые программы	05	05	1020000		1 160,19
Бюджетные инвестиции в объекты капитального строительства государственной (муниципальной) собственности муниципальных образований	05	05	1020102		1 160,19
Бюджетные инвестиции	05	05	1020102	410	1 160,19
Бюджетные инвестиции в объекты капитального строительства государственной (муниципальной) собственности	05	05	1020102	414	1 160,19
Реализация мероприятий государственной программы Челябинской области «Энергосбережение и повышение энергетической эффективности» на 2014-2020 годы	05	05	5215013		23 000,00
Бюджетные инвестиции	05	05	5215013	410	23 000,00
Бюджетные инвестиции в объекты капитального строительства государственной (муниципальной) собственности	05	05	5215013	414	23 000,00
Государственные программы Челябинской области	05	05	5440000		27 300,00
Государственная программа Челябинской области «Обеспечение доступным и комфортным жильем граждан Российской Федерации» в Челябинской области на 2014-2020 годы	05	05	5440700		27 300,00
Подпрограмма «Модернизация объектов коммунальной инфраструктуры»	05	05	5440702		27 300,00
Бюджетные инвестиции	05	05	5440702	410	27 300,00
Бюджетные инвестиции в объекты капитального строительства государственной (муниципальной) собственности	05	05	5440702	414	27 300,00
Целевые программы муниципальных образований	05	05	7950000		35 138,82
Иные закупки товаров, работ и услуг для обеспечения государственных (муниципальных) нужд	05	05	7950000	240	1 560,00
Бюджетные инвестиции	05	05	7950000	410	33 578,82
Городская целевая программа «Доступное и комфортное жилье – гражданам России» в городе Магнитогорске на 2013-2016 годы	05	05	7950052		164,87
Бюджетные инвестиции	05	05	7950052	410	164,87
Бюджетные инвестиции в объекты капитального строительства государственной (муниципальной) собственности	05	05	7950052	414	164,87
Городская целевая Программа капитального строительства, реконструкции и капитального ремонта объектов муниципальной собственности города Магнитогорска на 2013-2016 годы	05	05	7950063		34 923,95
Иные закупки товаров, работ и услуг для обеспечения государственных (муниципальных) нужд	05	05	7950063	240	1 560,00
Закупка товаров, работ, услуг в целях капитального ремонта государственного (муниципального) имущества	05	05	7950063	243	1 560,00
Бюджетные инвестиции	05	05	7950063	410	33 363,95
Бюджетные инвестиции в объекты капитального строительства государственной (муниципальной) собственности	05	05	7950063	414	33 363,95
Городская целевая Программа в области энергосбережения и повышения энергетической эффективности в городе Магнитогорске на 2013-2020 годы	05	05	7950067		50,00
Бюджетные инвестиции	05	05	7950067	410	50,00
Бюджетные инвестиции в объекты капитального строительства государственной (муниципальной) собственности	05	05	7950067	414	50,00
Охрана окружающей среды	06				16 596,66
Экологический контроль	06	01			6 284,48
Мероприятия по экологическому контролю	06	01	4050000		6 284,48
Уплата налога на имущество организаций, земельного и транспортного налогов	06	01	4058900		45,47
Уплата налогов, сборов и иных платежей	06	01	4058900	850	45,47
Уплата налога на имущество организаций и земельного налога	06	01	4058900	851	22,77
Уплата прочих налогов, сборов и иных платежей	06	01	4058900	852	22,70
Обеспечение деятельности (оказание услуг) подведомственных казенных учреждений	06	01	4059900		6 239,01
Расходы на выплаты персоналу казенных учреждений	06	01	4059900	110	4 407,25
Фонд оплаты труда казенных учреждений и взносы по обязательному социальному страхованию	06	01	4059900	111	4 404,65
Иные выплаты персоналу казенных учреждений, за исключением фонда оплаты труда	06	01	4059900	112	2,60
Иные закупки товаров, работ и услуг для обеспечения государственных (муниципальных) нужд	06	01	4059900	240	1 823,86
Прочая закупка товаров, работ и услуг для обеспечения государственных (муниципальных) нужд	06	01	4059900	244	1 823,86
Уплата налогов, сборов и иных платежей	06	01	4059900	850	7,90

Уплата прочих налогов, сборов и иных платежей	06	01	4059900	852	7,90
Сбор, удаление отходов и очистка сточных вод	06	02			2 297,09
Государственные программы Челябинской области	06	02	5440000		2 297,09
Государственная программа Челябинской области «Охрана окружающей среды Челябинской области» на 2014-2016 годы	06	02	5441000		2 297,09
Подпрограмма «Развитие системы обращения с отходами производства и потребления на территории Челябинской области на 2014-2016 годы»	06	02	5441001		2 297,09
Бюджетные инвестиции	06	02	5441001	410	2 297,09
Бюджетные инвестиции в объекты капитального строительства государственной (муниципальной) собственности	06	02	5441001	414	2 297,09
Другие вопросы в области охраны окружающей среды	06	05			8 015,09
Руководство и управление в сфере установленных функций органов государственной власти субъектов Российской Федерации и органов местного самоуправления	06	05	0020000		6 111,39
Центральный аппарат	06	05	0020400		4 861,79
Расходы на выплаты персоналу государственных (муниципальных) органов	06	05	0020400	120	4 861,79
Фонд оплаты труда государственных (муниципальных) органов и взносы по обязательному социальному страхованию	06	05	0020400	121	4 861,09
Иные выплаты персоналу государственных (муниципальных) органов, за исключением фонда оплаты труда	06	05	0020400	122	0,70
Расходы за счет субвенции из областного бюджета на реализацию переданных государственных полномочий в области охраны окружающей среды	06	05	0020478		1 249,60
Расходы на выплаты персоналу государственных (муниципальных) органов	06	05	0020478	120	1 249,60
Фонд оплаты труда государственных (муниципальных) органов и взносы по обязательному социальному страхованию	06	05	0020478	121	1 249,60
Целевые программы муниципальных образований	06	05	7950000		1 903,70
Городская целевая программа «Охрана окружающей среды города Магнитогорска» на 2013-2016 годы	06	05	7950022		1 903,70
Иные закупки товаров, работ и услуг для обеспечения государственных (муниципальных) нужд	06	05	7950022	240	756,26
Прочая закупка товаров, работ и услуг для обеспечения государственных (муниципальных) нужд	06	05	7950022	244	756,26
Иные выплаты населению	06	05	7950022	360	293,10
Бюджетные инвестиции	06	05	7950022	410	578,47
Бюджетные инвестиции в объекты капитального строительства государственной (муниципальной) собственности	06	05	7950022	414	578,47
Специальные расходы	06	05	7950022	880	275,87
Образование	07				5 257 299,06
Дошкольное образование	07	01			1 950 312,96
Детские дошкольные учреждения	07	01	4200000		1 618 763,77
Расходы за счет субвенции из областного бюджета на обеспечение государственных гарантий реализации прав на получение общедоступного и бесплатного дошкольного образования в муниципальных дошкольных образовательных организациях	07	01	4200201		1 071 663,69
Предоставление субсидий бюджетным учреждениям	07	01	4208201		1 037 578,22
Субсидии бюджетным учреждениям	07	01	4208201	610	1 037 578,22
Субсидии бюджетным учреждениям на финансовое обеспечение государственного (муниципального) задания на оказание государственных (муниципальных) услуг (выполнение работ)	07	01	4208201	611	1 037 578,22
Предоставление субсидий автономным учреждениям	07	01	4208301		34 085,47
Субсидии автономным учреждениям	07	01	4208301	620	34 085,47
Субсидии автономным учреждениям на финансовое обеспечение государственного (муниципального) задания на оказание государственных (муниципальных) услуг (выполнение работ)	07	01	4208301	621	34 085,47
Расходы за счет субвенции из областного бюджета на финансовое обеспечение получения дошкольного образования в частных дошкольных образовательных организациях	07	01	4200202		5 185,07
Субсидии некоммерческим организациям (за исключением государственных (муниципальных) учреждений)	07	01	4200202	630	5 185,07
Предоставление субсидий бюджетным учреждениям	07	01	4208200		481 912,07
Субсидии бюджетным учреждениям	07	01	4208200	610	481 912,07
Субсидии бюджетным учреждениям на финансовое обеспечение государственного (муниципального) задания на оказание государственных (муниципальных) услуг (выполнение работ)	07	01	4208200	611	476 590,69
Субсидии бюджетным учреждениям на иные цели	07	01	4208200	612	5 321,38
Расходы за счет субсидии из областного бюджета на частичное финансирование расходов на выплату заработной платы работникам муниципальных учреждений и оплату топливно-энергетических ресурсов, услуг водоснабжения, водоотведения, потребляемых муниципальными учреждениями, и электрической энергии, расходуемой на уличное освещение, на 2014 год.	07	01	4208068		44 448,54
Предоставление субсидий бюджетным учреждениям	07	01	4208268		44 448,54
Субсидии бюджетным учреждениям	07	01	4208268	610	44 448,54
Субсидии бюджетным учреждениям на финансовое обеспечение государственного (муниципального) задания на оказание государственных (муниципальных) услуг (выполнение работ)	07	01	4208268	611	44 448,54
Предоставление субсидий автономным учреждениям	07	01	4208300		15 554,40
Субсидии автономным учреждениям	07	01	4208300	620	15 554,40
Субсидии автономным учреждениям на финансовое обеспечение государственного (муниципального) задания на оказание государственных (муниципальных) услуг (выполнение работ)	07	01	4208300	621	15 548,19
Субсидии автономным учреждениям на иные цели	07	01	4208300	622	6,21
Мероприятия в области образования	07	01	4360000		322 454,99
Модернизация региональных систем дошкольного образования	07	01	4365059		322 454,99
Бюджетные инвестиции	07	01	4365059	410	322 454,99
Бюджетные инвестиции в объекты капитального строительства государственной (муниципальной) собственности	07	01	4365059	414	322 454,99
Государственные программы Челябинской области	07	01	5440000		9 094,20
Государственная программа Челябинской области «Развитие образования в Челябинской области» на 2014-2015 год	07	01	5442900		447,30
Субсидии бюджетным учреждениям	07	01	5442900	610	447,30
Субсидии бюджетным учреждениям на иные цели	07	01	5442900	612	447,30
Государственная программа Челябинской области «Поддержка и развитие дошкольного образования в Челябинской области» на 2014 год	07	01	5444000		8 646,90
Субсидии бюджетным учреждениям	07	01	5444000	610	8 603,82
Субсидии бюджетным учреждениям на иные цели	07	01	5444000	612	8 603,82
Субсидии автономным учреждениям	07	01	5444000	620	43,08
Субсидии автономным учреждениям на иные цели	07	01	5444000	622	43,08
Общее образование	07	02			2 869 882,06
Школы-детские сады, школы начальные, неполные средние и средние	07	02	4210000		1 853 376,48
Расходы за счет субсидии из областного бюджета на обеспечение питанием детей из малообеспеченных семей и детей с нарушением здоровья, обучающихся в муниципальных общеобразовательных организациях	07	02	4210059		13 088,60
Предоставление субсидий бюджетным учреждениям	07	02	4218259		12 655,93
Субсидии бюджетным учреждениям	07	02	4218259	610	12 655,93
Субсидии бюджетным учреждениям на иные цели	07	02	4218259	612	12 655,93
Предоставление субсидий автономным учреждениям	07	02	4218359		432,67
Субсидии автономным учреждениям	07	02	4218359	620	432,67
Субсидии автономным учреждениям на иные цели	07	02	4218359	622	432,67
Расходы за счет субсидии из областного бюджета на частичное финансирование расходов на выплату заработной платы работникам муниципальных учреждений и оплату топливно-энергетических ресурсов, услуг водоснабжения, водоотведения, потребляемых муниципальными учреждениями, и электрической энергии, расходуемой на уличное освещение, на 2014 год	07	02	4210068		48 696,29
Предоставление субсидий бюджетным учреждениям	07	02	4218268		47 359,46
Субсидии бюджетным учреждениям	07	02	4218268	610	47 359,46
Субсидии бюджетным учреждениям на финансовое обеспечение государственного (муниципального) задания на оказание государственных (муниципальных) услуг (выполнение работ)	07	02	4218268	611	47 359,46
Предоставление субсидий автономным учреждениям	07	02	4218368		1 336,83
Субсидии автономным учреждениям	07	02	4218368	620	1 336,83
Субсидии автономным учреждениям на финансовое обеспечение государственного (муниципального) задания на оказание государственных (муниципальных) услуг (выполнение работ)	07	02	4218368	621	1 336,83
Расходы за счет субвенции из областного бюджета на финансовое обеспечение получения дошкольного, начального общего, основного общего, среднего общего образования в частных общеобразовательных организациях	07	02	4210273		10 738,07
Субсидии некоммерческим организациям (за исключением государственных (муниципальных) учреждений)	07	02	4210273	630	10 738,07
Предоставление субсидий бюджетным учреждениям	07	02	4218200		307 924,41
Субсидии бюджетным учреждениям	07	02	4218200	610	307 924,41
Субсидии бюджетным учреждениям на финансовое обеспечение государственного (муниципального) задания на оказание государственных (муниципальных) услуг (выполнение работ)	07	02	4218200	611	262 994,68
Субсидии бюджетным учреждениям на иные цели	07	02	4218200	612	44 929,73
Предоставление субсидий автономным учреждениям	07	02	4218300		42 848,60
Субсидии автономным учреждениям	07	02	4218300	620	42 848,60
Субсидии автономным учреждениям на финансовое обеспечение государственного (муниципального) задания на оказание государственных (муниципальных) услуг (выполнение работ)	07	02	4218300	621	37 560,59
Субсидии автономным учреждениям на иные цели	07	02	4218300	622	5 288,01
Расходы за счет субвенции из областного бюджета на обеспечение государственных гарантий реализации прав на получение общедоступного и бесплатного дошкольного, начального общего, основного общего, среднего общего образования и обеспечение дополнительного образования детей в муниципальных общеобразовательных организациях	07	02	4210288		1 429 383,81
Предоставление субсидий бюджетным учреждениям	07	02	4218288		1 259 123,75
Субсидии бюджетным учреждениям	07	02	4218288	610	1 259 123,75
Субсидии бюджетным учреждениям на финансовое обеспечение государственного (муниципального) задания на оказание государственных (муниципальных) услуг (выполнение работ)	07	02	4218288	611	1 259 123,75
Предоставление субсидий автономным учреждениям	07	02	4218388		170 260,06
Субсидии автономным учреждениям	07	02	4218388	620	170 260,06
Субсидии автономным учреждениям на финансовое обеспечение государственного (муниципального) задания на оказание государственных (муниципальных) услуг (выполнение работ)	07	02	4218388	621	170 260,06
Прочие мероприятия, осуществляемые за счет межбюджетных трансфертов прошлых лет из областного бюджета	07	02	4218888		696,70
Субсидии бюджетным учреждениям	07	02	4218888	610	691,90
Субсидии бюджетным учреждениям на иные цели	07	02	4218888	612	691,90
Субсидии автономным учреждениям	07	02	4218888	620	4,80
Субсидии автономным учреждениям на иные цели	07	02	4218888	622	4,80
Школы-интернаты	07	02	4220000		134 507,29
Предоставление субсидий бюджетным учреждениям	07	02	4228200		7 669,33
Субсидии бюджетным учреждениям	07	02	4228200	610	7 669,33
Субсидии бюджетным учреждениям на финансовое обеспечение государственного (муниципального) задания на оказание государственных (муниципальных) услуг (выполнение работ)	07	02	4228200	611	6 911,41
Субсидии бюджетным учреждениям на иные цели	07	02	4228200	612	757,92
Расходы за счет субсидии из областного бюджета на частичное финансирование расходов на выплату заработной платы работникам муниципальных учреждений и оплату топливно-энергетических ресурсов, услуг водоснабжения, водоотведения, потребляемых муниципальными учреждениями, и электрической энергии, расходуемой на уличное освещение, на 2014 год	07	02	4220068		1 572,91
Предоставление субсидий бюджетным учреждениям	07	02	4228268		1 572,91
Субсидии бюджетным учреждениям	07	02	4228268	610	1 572,91
Субсидии бюджетным учреждениям на финансовое обеспечение государственного (муниципального) задания на оказание государственных (муниципальных) услуг (выполнение работ)	07	02	4228268	611	1 572,91
Расходы за счет субвенции из областного бюджета на обеспечение государственных гарантий реализации прав на получение общедоступного и бесплатного дошкольного, начального общего, основного общего, среднего общего образования и обеспечение дополнительного образования детей в муниципальных общеобразовательных организациях для обучающихся, нуждающихся в длительном лечении	07	02	4220284		39 996,70
Предоставление субсидий бюджетным учреждениям	07	02	4228284		39 996,70
Субсидии бюджетным учреждениям	07	02	4228284	610	39 996,70
Субсидии бюджетным учреждениям на финансовое обеспечение государственного (муниципального) задания на оказание государственных (муниципальных) услуг (выполнение работ)	07	02	4228284	611	39 996,70
Уплата налога на имущество организаций, земельного и транспортного налогов	07	02	4228900		793,37
Расходы за счет субвенции из областного бюджета на уплату налога на имущество организаций, земельного и транспортного налогов	07	02	4228975		793,37
Уплата налогов, сборов и иных платежей	07	02	4228975	850	793,37
Уплата налога на имущество организаций и земельного налога	07	02	4228975	851	783,37
Уплата прочих налогов, сборов и иных платежей	07	02	4228975	852	10,00
Обеспечение деятельности (оказание услуг) подведомственных казенных учреждений	07	02	4229900		84 474,98
Расходы за счет субвенции из областного бюджета на содержание и обеспечение деятельности школ-интернатов	07	02	4229975		84 474,98
Расходы на выплаты персоналу казенных учреждений	07	02	4229975	110	61 410,35
Фонд оплаты труда казенных учреждений и взносы по обязательному социальному страхованию	07	02	4229975	111	61 410,35
Иные закупки товаров, работ и услуг для обеспечения государственных (муниципальных) нужд	07	02	4229975	240	22 747,66
Прочая закупка товаров, работ и услуг для обеспечения государственных (муниципальных) нужд	07	02	4229975	244	22 747,66
Публичные нормативные социальные выплаты гражданам	07	02	4229975	310	106,45
Социальные выплаты гражданам, кроме публичных нормативных социальных выплат	07	02	4229975	320	161,72
Исполнение судебных актов	07	02	4229975	830	26,63
Исполнение судебных актов Российской Федерации и мировых соглашений по возмещению вреда, причиненного в результате незаконных действий (бездействия) органов государственной власти (государственных органов), органов местного самоуправления либо должностных лиц этих органов, а также в результате деятельности казенных учреждений	07	02	4229975	831	26,63
Уплата налогов, сборов и иных платежей	07	02	4229975	850	22,17
Уплата прочих налогов, сборов и иных платежей	07	02	4229975	852	22,17
Учреждения по внешкольной работе с детьми	07	02	4230000		403 879,04
Предоставление субсидий бюджетным учреждениям	07	02	4238200		318 855,01
Субсидии бюджетным учреждениям	07	02	4238200	610	318 855,01
Субсидии бюджетным учреждениям на финансовое обеспечение государственного (муниципального) задания на оказание государственных (муниципальных) услуг (выполнение работ)	07	02	4238200	611	314 368,39
Субсидии бюджетным учреждениям на иные цели	07	02	4238200	612	4 486,62
Предоставление субсидий автономным учреждениям	07	02	4238300		81 077,79
Субсидии автономным учреждениям	07	02	4238300	620	81 077,79
Субсидии автономным учреждениям на финансовое обеспечение государственного (муниципального) задания на оказание государственных (муниципальных) услуг (выполнение работ)	07	02	4238300	621	80 253,00
Субсидии автономным учреждениям на иные цели	07	02	4238300	622	824,79
Расходы за счет субсидии из областного бюджета на частичное финансирование расходов на выплату заработной платы работникам муниципальных учреждений и оплату топливно-энергетических ресурсов, услуг водоснабжения, водоотведения, потребляемых муниципальными учреждениями, и электрической энергии, расходуемой на уличное освещение, на 2014 год	07	02	4230068		3 946,24
Предоставление субсидий бюджетным учреждениям	07	02	4238268		3 946,24
Субсидии бюджетным учреждениям	07	02	4238268	610	3 946,24
Субсидии бюджетным учреждениям на финансовое обеспечение государственного (муниципального) задания на оказание государственных (муниципальных) услуг (выполнение работ)	07	02	4238268	611	3 946,24
Детские дома	07	02	4240000		84 453,98
Уплата налога на имущество организаций, земельного и транспортного налогов	07	02	4248900		924,56
Расходы за счет субвенции из областного бюджета на уплату налога на имущество организаций, земельного и транспортного налогов	07	02	4248975		924,56
Уплата налогов, сборов и иных платежей	07	02	4248975	850	924,56
Уплата налога на имущество организаций и земельного налога	07	02	4248975	851	898,43
Уплата прочих налогов, сборов и иных платежей	07	02	4248975	852	26,13
Обеспечение деятельности (оказание услуг) подведомственных казенных учреждений	07	02	4249900		83 529,42
Иные закупки товаров, работ и услуг для обеспечения государственных (муниципальных) нужд	07	02	4249900	240	38,13

Прочая закупка товаров, работ и услуг для обеспечения государственных (муниципальных) нужд	07	02	4249900	244	38,13
Расходы за счет субвенции из областного бюджета на содержание и обеспечение деятельности детских домов	07	02	4249975		83 491,29
Расходы на выплаты персоналу казенных учреждений	07	02	4249975	110	58 943,13
Фонд оплаты труда казенных учреждений и взносы по обязательному социальному страхованию	07	02	4249975	111	58 820,94
Иные выплаты персоналу казенных учреждений, за исключением фонда оплаты труда	07	02	4249975	112	122,19
Иные закупки товаров, работ и услуг для обеспечения государственных (муниципальных) нужд	07	02	4249975	240	24 390,28
Прочая закупка товаров, работ и услуг для обеспечения государственных (муниципальных) нужд	07	02	4249975	244	24 390,28
Социальные выплаты гражданам, кроме публичных нормативных социальных выплат	07	02	4249975	320	147,81
Уплата налогов, сборов и иных платежей	07	02	4249975	850	10,07
Уплата прочих налогов, сборов и иных платежей	07	02	4249975	852	10,07
Специальные (коррекционные) учреждения	07	02	4330000		290 344,08
Реализация мероприятий государственной программы Российской Федерации «Доступная среда» на 2011-2015 года	07	02	4335027		1 375,09
Субсидии бюджетным учреждениям	07	02	4335027	610	1 375,09
Субсидии бюджетным учреждениям на иные цели	07	02	4335027	612	1 375,09
Иные межбюджетные трансферты на финансовое обеспечение мероприятий по временному социально-бытовому обустройству лиц, вынужденно покинувших территорию Украины и находящихся в пунктах временного размещения	07	02	4335224		20,86
Субсидии бюджетным учреждениям	07	02	4335224	610	20,86
Субсидии бюджетным учреждениям на иные цели	07	02	4335224	612	20,86
Предоставление субсидий бюджетным учреждениям	07	02	4338200		34 086,00
Субсидии бюджетным учреждениям	07	02	4338200	610	34 086,00
Субсидии бюджетным учреждениям на финансовое обеспечение государственного (муниципального) задания на оказание государственных (муниципальных) услуг (выполнение работ)	07	02	4338200	611	34 010,87
Субсидии бюджетным учреждениям на иные цели	07	02	4338200	612	75,13
Расходы за счет субсидии из областного бюджета на частичное финансирование расходов на выплату заработной платы работникам муниципальных учреждений и оплату топливно-энергетических ресурсов, услуг водоснабжения, водоотведения, потребляемых муниципальными учреждениями, и электрической энергии, расходуемой на уличное освещение, на 2014 год	07	02	4330068		5 741,37
Предоставление субсидий бюджетным учреждениям	07	02	4338268		5 741,37
Субсидии бюджетным учреждениям	07	02	4338268	610	5 741,37
Субсидии бюджетным учреждениям на финансовое обеспечение государственного (муниципального) задания на оказание государственных (муниципальных) услуг (выполнение работ)	07	02	4338268	611	5 741,37
Расходы за счет субвенции из областного бюджета на обеспечение государственных гарантий реализации прав на получение общедоступного и бесплатного дошкольного, начального общего, основного общего, среднего общего образования и обеспечение дополнительного образования детей в муниципальных общеобразовательных организациях для обучающихся с ограниченными возможностями здоровья	07	02	4330282		214 404,12
Предоставление субсидий бюджетным учреждениям	07	02	4338282		214 404,12
Субсидии бюджетным учреждениям	07	02	4338282	610	214 404,12
Субсидии бюджетным учреждениям на финансовое обеспечение государственного (муниципального) задания на оказание государственных (муниципальных) услуг (выполнение работ)	07	02	4338282	611	214 404,12
Прочие мероприятия, осуществляемые за счет межбюджетных трансфертов прошлых лет из областного бюджета	07	02	4338888		527,97
Субсидии бюджетным учреждениям	07	02	4338888	610	527,97
Субсидии бюджетным учреждениям на иные цели	07	02	4338888	612	527,97
Уплата налога на имущество организаций, земельного и транспортного налогов	07	02	4338900		271,93
Расходы за счет субвенции из областного бюджета на уплату налога на имущество организаций, земельного и транспортного налогов	07	02	4338975		271,93
Уплата налогов, сборов и иных платежей	07	02	4338975	850	271,93
Уплата налога на имущество организаций и земельного налога	07	02	4338975	851	265,06
Уплата прочих налогов, сборов и иных платежей	07	02	4338975	852	6,87
Обеспечение деятельности (оказание услуг) подведомственных казенных учреждений	07	02	4339900		33 916,74
Расходы за счет субвенции из областного бюджета на содержание и обеспечение деятельности специальных (коррекционных) учреждений	07	02	4339975		33 916,74
Расходы на выплаты персоналу казенных учреждений	07	02	4339975	110	26 156,60
Фонд оплаты труда казенных учреждений и взносы по обязательному социальному страхованию	07	02	4339975	111	26 156,60
Иные закупки товаров, работ и услуг для обеспечения государственных (муниципальных) нужд	07	02	4339975	240	7 684,85
Прочая закупка товаров, работ и услуг для обеспечения государственных (муниципальных) нужд	07	02	4339975	244	7 684,85
Социальные выплаты гражданам, кроме публичных нормативных социальных выплат	07	02	4339975	320	68,13
Уплата налогов, сборов и иных платежей	07	02	4339975	850	7,16
Уплата прочих налогов, сборов и иных платежей	07	02	4339975	852	7,16
Учреждения культуры и мероприятия в сфере культуры и кинематографии	07	02	4400000		1 171,90
Реализация мероприятий федеральной целевой программы «Культура России (2012-2018 годы)»	07	02	4405014		1 171,90
Субсидии бюджетным учреждениям	07	02	4405014	610	995,68
Субсидии бюджетным учреждениям на иные цели	07	02	4405014	612	995,68
Субсидии автономным учреждениям	07	02	4405014	620	176,22
Субсидии автономным учреждениям на иные цели	07	02	4405014	622	176,22
Государственные программы Челябинской области	07	02	5440000		15 227,92
Субсидии бюджетным учреждениям	07	02	5440000	610	15 088,17
Субсидии автономным учреждениям	07	02	5440000	620	139,75
Государственная программа Челябинской области «Развитие физической культуры и спорта в Челябинской области» на 2014 год	07	02	5441600		6 976,40
Субсидии бюджетным учреждениям	07	02	5441600	610	6 976,40
Подпрограмма «Развитие физической культуры, массового спорта и спорта высших достижений» на 2014 год	07	02	5441601		5 087,80
Субсидии бюджетным учреждениям	07	02	5441601	610	5 087,80
Субсидии бюджетным учреждениям на иные цели	07	02	5441601	612	5 087,80
Подпрограмма «Развитие адаптивной физической культуры и спорта» на 2014 год	07	02	5441602		1 888,60
Субсидии бюджетным учреждениям	07	02	5441602	610	1 888,60
Субсидии бюджетным учреждениям на иные цели	07	02	5441602	612	1 888,60
Государственная программа Челябинской области «Развитие образования в Челябинской области» на 2014-2015 год	07	02	5442900		8 251,52
Субсидии бюджетным учреждениям	07	02	5442900	610	8 111,77
Субсидии бюджетным учреждениям на иные цели	07	02	5442900	612	8 111,77
Субсидии автономным учреждениям	07	02	5442900	620	139,75
Субсидии автономным учреждениям на иные цели	07	02	5442900	622	139,75
Целевые программы муниципальных образований	07	02	7950000		86 921,37
Субсидии бюджетным учреждениям	07	02	7950000	610	86 898,37
Субсидии автономным учреждениям	07	02	7950000	620	23,00
Городская целевая программа «Развитие физической культуры и спорта в городе Магнитогорске» на 2012-2016 годы	07	02	7950031		86 571,87
Субсидии бюджетным учреждениям	07	02	7950031	610	86 571,87
Субсидии бюджетным учреждениям на финансовое обеспечение государственного (муниципального) задания на оказание государственных (муниципальных) услуг (выполнение работ)	07	02	7950031	611	85 588,57
Субсидии бюджетным учреждениям на иные цели	07	02	7950031	612	983,30
Городская целевая программа « Формирование доступной среды для инвалидов и маломобильных групп населения» на 2013-2016 годы	07	02	7950042		200,00
Предоставление субсидий бюджетным учреждениям	07	02	7958242		200,00
Субсидии бюджетным учреждениям	07	02	7958242	610	200,00
Субсидии бюджетным учреждениям на иные цели	07	02	7958242	612	200,00
Городская целевая Программа развития образования в городе Магнитогорске на 2013-2016 годы	07	02	7950072		149,50
Предоставление субсидий бюджетным учреждениям	07	02	7958272		126,50
Субсидия бюджетным учреждениям	07	02	7958272	610	126,50
Субсидии бюджетным учреждениям на иные цели	07	02	7958272	612	126,50
Предоставление субсидий автономным учреждениям	07	02	7958372		23,00
Субсидии автономным учреждениям	07	02	7958372	620	23,00
Субсидии автономным учреждениям на иные цели	07	02	7958372	622	23,00
Молодежная политика и оздоровление детей	07	07			125 585,58
Организационно-воспитательная работа с молодежью	07	07	4310000		1 107,39
Организация и осуществление мероприятий по работе с детьми и молодежью за счет субсидии из областного бюджета	07	07	4310139		1 107,39
Иные закупки товаров, работ и услуг для обеспечения государственных (муниципальных) нужд	07	07	4310139	240	1 107,39
Прочая закупка товаров, работ и услуг для обеспечения государственных (муниципальных) нужд	07	07	4310139	244	1 107,39
Мероприятия по проведению оздоровительной кампании детей	07	07	4320000		123 433,10
Оздоровление детей	07	07	4320200		47 668,30
Субсидии юридическим лицам (кроме некоммерческих организаций), индивидуальным предпринимателям, физическим лицам	07	07	4320200	810	7 844,10
Организация отдыха детей в каникулярное время за счет субсидий из областного бюджета	07	07	4320280		39 824,20
Субсидии бюджетным учреждениям на финансовое обеспечение государственного (муниципального) задания на оказание государственных (муниципальных) услуг (выполнение работ)	07	07	4320280	611	24 475,24
Субсидии автономным учреждениям на финансовое обеспечение государственного (муниципального) задания на оказание государственных (муниципальных) услуг (выполнение работ)	07	07	4320280	621	1 022,99
Субсидии юридическим лицам (кроме некоммерческих организаций), индивидуальным предпринимателям, физическим лицам	07	07	4320280	810	14 325,97
Предоставление субсидий бюджетным учреждениям	07	07	4328200		74 481,17
Субсидии бюджетным учреждениям	07	07	4328200	610	74 481,17
Субсидии бюджетным учреждениям на финансовое обеспечение государственного (муниципального) задания на оказание государственных (муниципальных) услуг (выполнение работ)	07	07	4328200	611	71 420,86
Субсидии бюджетным учреждениям на иные цели	07	07	4328200	612	3 060,31
Предоставление субсидий автономным учреждениям	07	07	4328300		1 283,63
Субсидии автономным учреждениям	07	07	4328300	620	1 283,63
Субсидии автономным учреждениям на финансовое обеспечение государственного (муниципального) задания на оказание государственных (муниципальных) услуг (выполнение работ)	07	07	4328300	621	1 272,43
Субсидии автономным учреждениям на иные цели	07	07	4328300	622	11,20
Государственные программы Челябинской области	07	07	5440000		545,09
Государственная программа Челябинской области «Повышение эффективности реализации молодежной политики Челябинской области» на 2014 год	07	07	5442500		545,09
Подпрограмма «Патриотическое воспитание молодых граждан Челябинской области» на 2014 год	07	07	5442501		545,09
Расходы на выплаты персоналу государственных (муниципальных) органов	07	07	5442501	120	502,30
Иные выплаты персоналу государственных (муниципальных) органов, за исключением фонда оплаты труда	07	07	5442501	122	502,30
Иные закупки товаров, работ и услуг для обеспечения государственных (муниципальных) нужд	07	07	5442501	240	42,79
Прочая закупка товаров, работ и услуг для обеспечения государственных (муниципальных) нужд	07	07	5442501	244	42,79
Целевые программы муниципальных образований	07	07	7950000		500,00
Городская целевая программа «Молодёжь Магнитки» на 2013-2016 годы	07	07	7950023		500,00
Расходы на выплаты персоналу государственных (муниципальных) органов	07	07	7950023	120	100,00
Иные выплаты персоналу государственных (муниципальных) органов, за исключением фонда оплаты труда	07	07	7950023	122	100,00
Иные закупки товаров, работ и услуг для обеспечения государственных (муниципальных) нужд	07	07	7950023	240	400,00
Прочая закупка товаров, работ и услуг для обеспечения государственных (муниципальных) нужд	07	07	7950023	244	400,00
Другие вопросы в области образования	07	09			311 518,46
Руководство и управление в сфере установленных функций органов государственной власти субъектов Российской Федерации и органов местного самоуправления	07	09	0020000		15 576,88
Центральный аппарат	07	09	0020400		15 576,88
Расходы на выплаты персоналу государственных (муниципальных) органов	07	09	0020400	120	15 576,88
Фонд оплаты труда государственных (муниципальных) органов и взносы по обязательному социальному страхованию	07	09	0020400	121	15 576,18
Иные выплаты персоналу государственных (муниципальных) органов, за исключением фонда оплаты труда	07	09	0020400	122	0,70
Учреждения, обеспечивающие предоставление услуг в сфере образования	07	09	4350000		7 052,99
Предоставление субсидий бюджетным учреждениям	07	09	4358200		7 012,99
Субсидии бюджетным учреждениям	07	09	4358200	610	7 012,99
Субсидии бюджетным учреждениям на финансовое обеспечение государственного (муниципального) задания на оказание государственных (муниципальных) услуг (выполнение работ)	07	09	4358200	611	7 010,23
Субсидии бюджетным учреждениям на иные цели	07	09	4358200	612	2,76
Расходы за счет субсидии из областного бюджета на частичное финансирование расходов на выплату заработной платы работникам муниципальных учреждений и оплату топливно-энергетических ресурсов, услуг водоснабжения, водоотведения, потребляемых муниципальными учреждениями, и электрической энергии, расходуемой на уличное освещение, на 2014 год	07	09	4358268		40,00
Субсидия бюджетным учреждениям	07	09	4358268	610	40,00
Субсидии бюджетным учреждениям на финансовое обеспечение государственного (муниципального) задания на оказание государственных (муниципальных) услуг (выполнение работ)	07	09	4358268	611	40,00
Мероприятия в области образования	07	09	4360000		46 541,00
Модернизация региональных систем дошкольного образования	07	09	4365059		46 541,00
Бюджетные инвестиции	07	09	4365059	410	46 541,00
Бюджетные инвестиции на приобретение объектов недвижимого имущества в государственную (муниципальную) собственность	07	09	4365059	412	46 541,00
Учебно-методические кабинеты, централизованные бухгалтерии, группы хозяйственного обслуживания, учебные фильмотеки, межшкольные учебно-производственные комбинаты, логопедические пункты	07	09	4520000		118 323,88
Предоставление субсидий бюджетным учреждениям	07	09	4528200		116 687,46
Субсидии бюджетным учреждениям	07	09	4528200	610	116 687,46
Субсидии бюджетным учреждениям на финансовое обеспечение государственного (муниципального) задания на оказание государственных (муниципальных) услуг (выполнение работ)	07	09	4528200	611	116 648,14
Субсидии бюджетным учреждениям на иные цели	07	09	4528200	612	39,32
Расходы за счет субсидии из областного бюджета на частичное финансирование расходов на выплату заработной платы работникам муниципальных учреждений и оплату топливно-энергетических ресурсов, услуг водоснабжения, водоотведения, потребляемых муниципальными учреждениями, и электрической энергии, расходуемой на уличное освещение, на 2014 год	07	09	4520068		1 630,05
Предоставление субсидий бюджетным учреждениям	07	09	4528268		1 630,05
Субсидии бюджетным учреждениям	07	09	4528268	610	1 630,05
Субсидии бюджетным учреждениям на финансовое обеспечение государственного (муниципального) задания на оказание государственных (муниципальных) услуг (выполнение работ)	07	09	4528268	611	1 630,05
Прочие мероприятия, осуществляемые за счет межбюджетных трансфертов прошлых лет из областного бюджета	07	09	4528888		6,37
Субсидии бюджетным учреждениям	07	09	4528888	610	6,37
Субсидии бюджетным учреждениям на иные цели	07	09	4528888	612	6,37
Государственные программы Челябинской области	07	09	5440000		105 690,51
Государственная программа Челябинской области «Капитальное строительство в Челябинской области на 2014-2016 годы»	07	09	5440800		105 690,51
Бюджетные инвестиции	07	09	5440800	410	105 690,51
Бюджетные инвестиции в объекты капитального строительства государственной (муниципальной) собственности	07	09	5440800	414	105 690,51
Целевые программы муниципальных образований	07	09	7950000		18 333,20
Бюджетные инвестиции	07	09	7950000	410	3 510,43
Субсидия бюджетным учреждениям	07	09	7958200	610	14 114,52
Субсидия автономным учреждениям	07	09	7958300	620	708,25
Городская целевая Программа капитального строительства, реконструкции и капитального ремонта объектов муниципальной собственности города Магнитогорска на 2013-2016 годы	07	09	7950063		3 510,43
Бюджетные инвестиции	07	09	7950063	410	3 510,43
Бюджетные инвестиции в объекты капитального строительства государственной (муниципальной) собственности	07	09	7950063	414	3 510,43

Муниципальная программа «Поддержка и развитие дошкольного образования города Магнитогорска на 2010-2014 годы»	07	09	7950071		1 750,00
Предоставление субсидий бюджетным учреждениям	07	09	7958271		1 717,34
Субсидии бюджетным учреждениям	07	09	7958271	610	1 717,34
Субсидии бюджетным учреждениям на иные цели	07	09	7958271	612	1 717,34
Предоставление субсидий автономным учреждениям	07	09	7958371		32,66
Субсидии автономным учреждениям	07	09	7958371	620	32,66
Субсидии автономным учреждениям на иные цели	07	09	7958371	622	32,66
Городская целевая Программа развития образования в городе Магнитогорске на 2013-2016 годы	07	09	7950072		13 072,77
Предоставление субсидий бюджетным учреждениям	07	09	7958272		12 397,18
Субсидии бюджетным учреждениям	07	09	7958272	610	12 397,18
Субсидии бюджетным учреждениям на иные цели	07	09	7958272	612	12 397,18
Предоставление субсидий автономным учреждениям	07	09	7958372		675,59
Субсидии автономным учреждениям	07	09	7958372	620	675,59
Субсидии автономным учреждениям на иные цели	07	09	7958372	622	675,59
Культура, кинематография	08				262 245,18
Культура	08	01			245 211,12
Учреждения культуры и мероприятия в сфере культуры и кинематографии	08	01	4400000		37 704,70
Мероприятия в сфере культуры и кинематографии	08	01	4400100		13 595,25
Субсидии бюджетным учреждениям	08	01	4400100	610	4 547,43
Субсидии бюджетным учреждениям на финансовое обеспечение государственного (муниципального) задания на оказание государственных (муниципальных) услуг (выполнение работ)	08	01	4400100	611	1 143,28
Субсидии бюджетным учреждениям на иные цели	08	01	4400100	612	3 404,15
Субсидии автономным учреждениям	08	01	4400100	620	9 047,82
Субсидии автономным учреждениям на финансовое обеспечение государственного (муниципального) задания на оказание государственных (муниципальных) услуг (выполнение работ)	08	01	4400100	621	6 333,47
Субсидии автономным учреждениям на иные цели	08	01	4400100	622	2 714,35
Предоставление субсидий бюджетным учреждениям	08	01	4408200		24 109,45
Субсидии бюджетным учреждениям	08	01	4408200	610	24 109,45
Субсидии бюджетным учреждениям на финансовое обеспечение государственного (муниципального) задания на оказание государственных (муниципальных) услуг (выполнение работ)	08	01	4408200	611	21 722,53
Субсидии бюджетным учреждениям на иные цели	08	01	4408200	612	2 386,92
Музеи и постоянные выставки	08	01	4410000		16 536,88
Предоставление субсидий бюджетным учреждениям	08	01	4418200		7 146,25
Субсидии бюджетным учреждениям	08	01	4418200	610	7 146,25
Субсидии бюджетным учреждениям на финансовое обеспечение государственного (муниципального) задания на оказание государственных (муниципальных) услуг (выполнение работ)	08	01	4418200	611	7 146,25
Уплата налога на имущество организаций, земельного и транспортного налогов	08	01	4418900		69,38
Уплата налогов, сборов и иных платежей	08	01	4418900	850	69,38
Уплата налога на имущество организаций и земельного налога	08	01	4418900	851	69,38
Обеспечение деятельности (оказание услуг) подведомственных казенных учреждений	08	01	4419900		9 321,25
Расходы на выплаты персоналу казенных учреждений	08	01	4419900	110	7 999,35
Фонд оплаты труда казенных учреждений и взносы по обязательному социальному страхованию	08	01	4419900	111	7 997,85
Иные выплаты персоналу казенных учреждений, за исключением фонда оплаты труда	08	01	4419900	112	1,50
Иные закупки товаров, работ и услуг для обеспечения государственных (муниципальных) нужд	08	01	4419900	240	1 321,49
Прочая закупка товаров, работ и услуг для обеспечения государственных (муниципальных) нужд	08	01	4419900	244	1 321,49
Уплата налогов, сборов и иных платежей	08	01	4419900	850	0,41
Уплата прочих налогов, сборов и иных платежей	08	01	4419900	852	0,41
Библиотеки	08	01	4420000		63 561,64
Уплата налога на имущество организаций, земельного и транспортного налогов	08	01	4428900		757,10
Уплата налогов, сборов и иных платежей	08	01	4428900	850	757,10
Уплата налога на имущество организаций и земельного налога	08	01	4428900	851	749,44
Уплата прочих налогов, сборов и иных платежей	08	01	4428900	852	7,66
Обеспечение деятельности (оказание услуг) подведомственных казенных учреждений	08	01	4429900		62 804,54
Расходы на выплаты персоналу казенных учреждений	08	01	4429900	110	55 138,19
Фонд оплаты труда казенных учреждений и взносы по обязательному социальному страхованию	08	01	4429900	111	54 132,17
Иные выплаты персоналу казенных учреждений, за исключением фонда оплаты труда	08	01	4429900	112	1 006,02
Иные закупки товаров, работ и услуг для обеспечения государственных (муниципальных) нужд	08	01	4429900	240	7 477,59
Прочая закупка товаров, работ и услуг для обеспечения государственных (муниципальных) нужд	08	01	4429900	244	7 477,59
Уплата налогов, сборов и иных платежей	08	01	4429900	850	188,76
Уплата прочих налогов, сборов и иных платежей	08	01	4429900	852	188,76
Театры, цирки, концертные и другие организации исполнительских искусств	08	01	4430000		125 216,50
Предоставление субсидий бюджетным учреждениям	08	01	4438200		68 422,66
Субсидии бюджетным учреждениям	08	01	4438200	610	68 422,66
Субсидии бюджетным учреждениям на финансовое обеспечение государственного (муниципального) задания на оказание государственных (муниципальных) услуг (выполнение работ)	08	01	4438200	611	66 234,42
Субсидии бюджетным учреждениям на иные цели	08	01	4438200	612	2 188,24
Предоставление субсидий автономным учреждениям	08	01	4438300		56 793,84
Субсидии автономным учреждениям	08	01	4438300	620	56 793,84
Субсидии автономным учреждениям на финансовое обеспечение государственного (муниципального) задания на оказание государственных (муниципальных) услуг (выполнение работ)	08	01	4438300	621	45 850,15
Субсидии автономным учреждениям на иные цели	08	01	4438300	622	10 943,69
Государственные программы Челябинской области	08	01	5440000		2 191,40
Государственная программа Челябинской области «Укрепление материально-технической базы учреждений культуры муниципальных образований Челябинской области на 2014-2015 годы»	08	01	5441900		2 191,40
Субсидии бюджетным учреждениям	08	01	5441900	610	2 191,40
Субсидии бюджетным учреждениям на иные цели	08	01	5441900	612	2 191,40
Другие вопросы в области культуры, кинематографии	08	04			17 034,06
Руководство и управление в сфере установленных функций органов государственной власти субъектов Российской Федерации и органов местного самоуправления	08	04	0020000		7 194,94
Центральный аппарат	08	04	0020400		7 194,94
Расходы на выплаты персоналу государственных (муниципальных) органов	08	04	0020400	120	7 194,94
Фонд оплаты труда государственных (муниципальных) органов и взносы по обязательному социальному страхованию	08	04	0020400	121	7 193,34
Иные выплаты персоналу государственных (муниципальных) органов, за исключением фонда оплаты труда	08	04	0020400	122	1,60
Учебно-методические кабинеты, централизованные бухгалтерии, группы хозяйственного обслуживания, учебные фильмотеки, межшкольные учебно-производственные комбинаты, логопедические пункты	08	04	4520000		9 839,12
Предоставление субсидий бюджетным учреждениям	08	04	4528200		9 839,12
Субсидии бюджетным учреждениям	08	04	4528200	610	9 839,12
Субсидии бюджетным учреждениям на финансовое обеспечение государственного (муниципального) задания на оказание государственных (муниципальных) услуг (выполнение работ)	08	04	4528200	611	9 705,98
Субсидии бюджетным учреждениям на иные цели	08	04	4528200	612	133,14
Здравоохранение	09				231 291,84
Стационарная медицинская помощь	09	01			52 605,57
Больницы, клиники, госпитали, медико-санитарные части	09	01	4700000		49 128,96
Расходы за счет субвенции из областного бюджета на реализацию переданных государственных полномочий по организации оказания медицинской помощи на территории Челябинской области в соответствии с территориальной программой государственных гарантий оказания гражданам Российской Федерации, проживающим в Челябинской области, бесплатной медицинской помощи	09	01	4700009		49 128,96
Предоставление субсидий бюджетным учреждениям	09	01	4708209		49 128,96
Субсидии бюджетным учреждениям	09	01	4708209	610	49 128,96
Субсидии бюджетным учреждениям на финансовое обеспечение государственного (муниципального) задания на оказание государственных (муниципальных) услуг (выполнение работ)	09	01	4708209	611	49 128,96
Родильные дома	09	01	4760000		3 476,61
Расходы за счет субвенции из областного бюджета на реализацию переданных государственных полномочий по организации оказания медицинской помощи на территории Челябинской области в соответствии с территориальной программой государственных гарантий оказания гражданам Российской Федерации, проживающим в Челябинской области, бесплатной медицинской помощи	09	01	4760009		3 476,61
Предоставление субсидий бюджетным учреждениям	09	01	4768209		2 633,98
Субсидии бюджетным учреждениям	09	01	4768209	610	2 633,98
Субсидии бюджетным учреждениям на финансовое обеспечение государственного (муниципального) задания на оказание государственных (муниципальных) услуг (выполнение работ)	09	01	4768209	611	2 633,98
Предоставление субсидий автономным учреждениям	09	01	4768309		842,63
Субсидии автономным учреждениям	09	01	4768309	620	842,63
Субсидии автономным учреждениям на финансовое обеспечение государственного (муниципального) задания на оказание государственных (муниципальных) услуг (выполнение работ)	09	01	4768309	621	842,63
Амбулаторная помощь	09	02			50 354,62
Больницы, клиники, госпитали, медико-санитарные части	09	02	4700000		33 182,75
Расходы за счет субвенции из областного бюджета на реализацию переданных государственных полномочий по организации оказания медицинской помощи на территории Челябинской области в соответствии с территориальной программой государственных гарантий оказания гражданам Российской Федерации, проживающим в Челябинской области, бесплатной медицинской помощи	09	02	4700009		33 182,75
Предоставление субсидий бюджетным учреждениям	09	02	4708209		20 908,63
Субсидии бюджетным учреждениям	09	02	4708209	610	20 908,63
Субсидии бюджетным учреждениям на финансовое обеспечение государственного (муниципального) задания на оказание государственных (муниципальных) услуг (выполнение работ)	09	02	4708209	611	17 804,63
Субсидии бюджетным учреждениям на иные цели	09	02	4708209	612	3 104,00
Предоставление субсидий автономным учреждениям	09	02	4708309		12 274,12
Субсидии автономным учреждениям	09	02	4708309	620	12 274,12
Субсидии автономным учреждениям на финансовое обеспечение государственного (муниципального) задания на оказание государственных (муниципальных) услуг (выполнение работ)	09	02	4708309	621	12 274,12
Поликлиники, амбулатории, диагностические центры	09	02	4710000		15 720,02
Расходы за счет субвенции из областного бюджета на реализацию переданных государственных полномочий по организации оказания медицинской помощи на территории Челябинской области в соответствии с территориальной программой государственных гарантий оказания гражданам Российской Федерации, проживающим в Челябинской области, бесплатной медицинской помощи	09	02	4710009		15 720,02
Предоставление субсидий бюджетным учреждениям	09	02	4718209		15 720,02
Субсидии бюджетным учреждениям	09	02	4718209	610	15 720,02
Субсидии бюджетным учреждениям на финансовое обеспечение государственного (муниципального) задания на оказание государственных (муниципальных) услуг (выполнение работ)	09	02	4718209	611	15 720,02
Родильные дома	09	02	4760000		1 451,85
Расходы за счет субвенции из областного бюджета на реализацию переданных государственных полномочий по организации оказания медицинской помощи на территории Челябинской области в соответствии с территориальной программой государственных гарантий оказания гражданам Российской Федерации, проживающим в Челябинской области, бесплатной медицинской помощи	09	02	4760009		1 451,85
Предоставление субсидий бюджетным учреждениям	09	02	4768209		1 451,85
Субсидии бюджетным учреждениям	09	02	4768209	610	1 451,85
Субсидии бюджетным учреждениям на финансовое обеспечение государственного (муниципального) задания на оказание государственных (муниципальных) услуг (выполнение работ)	09	02	4768209	611	1 451,85
Скорая медицинская помощь	09	04			22 164,67
Станции скорой и неотложной помощи	09	04	4770000		22 164,67
Расходы за счет субвенции из областного бюджета на реализацию переданных государственных полномочий по организации оказания медицинской помощи на территории Челябинской области в соответствии с территориальной программой государственных гарантий оказания гражданам Российской Федерации, проживающим в Челябинской области, бесплатной медицинской помощи	09	04	4770009		22 164,67
Предоставление субсидий бюджетным учреждениям	09	04	4778209		22 164,67
Субсидии бюджетным учреждениям	09	04	4778209	610	22 164,67
Субсидии бюджетным учреждениям на финансовое обеспечение государственного (муниципального) задания на оказание государственных (муниципальных) услуг (выполнение работ)	09	04	4778209	611	22 164,67
Другие вопросы в области здравоохранения	09	09			106 166,98
Руководство и управление в сфере установленных функций органов государственной власти субъектов Российской Федерации и органов местного самоуправления	09	09	0020000		17 345,25
Расходы за счет субвенции из областного бюджета на реализацию переданных государственных полномочий по организации оказания медицинской помощи на территории Челябинской области в соответствии с территориальной программой государственных гарантий оказания гражданам Российской Федерации, проживающим в Челябинской области, бесплатной медицинской помощи	09	09	0020009		17 345,25
Центральный аппарат	09	09	0020409		17 345,25
Расходы на выплаты персоналу государственных (муниципальных) органов	09	09	0020409	120	16 188,64
Фонд оплаты труда государственных (муниципальных) органов и взносы по обязательному социальному страхованию	09	09	0020409	121	15 992,91
Иные выплаты персоналу государственных (муниципальных) органов, за исключением фонда оплаты труда	09	09	0020409	122	195,73
Иные закупки товаров, работ и услуг для обеспечения государственных (муниципальных) нужд	09	09	0020409	240	1 156,61
Прочая закупка товаров, работ и услуг для обеспечения государственных (муниципальных) нужд	09	09	0020409	244	1 156,61
Резервные фонды	09	09	0700000		994,50
Резервные фонды исполнительных органов государственной власти субъектов Российской Федерации	09	09	0700400		994,50
Субсидии бюджетным учреждениям	09	09	0700400	610	845,12
Субсидии бюджетным учреждениям на иные цели	09	09	0700400	612	845,12
Субсидии автономным учреждениям	09	09	0700400	620	149,38
Субсидии автономным учреждениям на иные цели	09	09	0700400	622	149,38
Учреждения, обеспечивающие предоставление услуг в сфере здравоохранения	09	09	4690000		26 071,50
Расходы за счет субвенции из областного бюджета на реализацию переданных государственных полномочий по организации оказания медицинской помощи на территории Челябинской области в соответствии с территориальной программой государственных гарантий оказания гражданам Российской Федерации, проживающим в Челябинской области, бесплатной медицинской помощи	09	09	4690009		26 071,50
Предоставление субсидий бюджетным учреждениям	09	09	4698209		26 071,50
Субсидии бюджетным учреждениям	09	09	4698209	610	26 071,50
Субсидии бюджетным учреждениям на финансовое обеспечение государственного (муниципального) задания на оказание государственных (муниципальных) услуг (выполнение работ)	09	09	4698209	611	26 071,50
Целевые программы муниципальных образований	09	09	7950000		61 755,73
Субсидии бюджетным учреждениям	09	09	7958200	610	29 835,73
Субсидии автономным учреждениям	09	09	7958300	620	1 600,00
Субсидии некоммерческим организациям (за исключением государственных (муниципальных) учреждений)	09	09	7950000	630	30 320,00
Городская целевая программа «Здоровье» в городе Магнитогорске на 2013-2016 годы	09	09	7950091		6 702,00
Предоставление субсидий бюджетным учреждениям	09	09	7958291		6 202,00
Субсидии бюджетным учреждениям	09	09	7958291	610	6 202,00
Субсидии бюджетным учреждениям на иные цели	09	09	7958291	612	6 202,00
Предоставление субсидий автономным учреждениям	09	09	7958391		500,00
Субсидии автономным учреждениям	09	09	7958391	620	500,00
Субсидии автономным учреждениям на иные цели	09	09	7958391	622	500,00
Муниципальная программа «Предупреждение и борьба с социально значимыми заболеваниями» на 2012-2014 годы	09	09	7950092		6 185,00

Предоставление субсидий бюджетным учреждениям	09	09	7958292		6 185,00
Субсидии бюджетным учреждениям	09	09	7958292	610	6 185,00
Субсидии бюджетным учреждениям на иные цели	09	09	7958292	612	6 185,00
Муниципальная Программа модернизации здравоохранения города Магнитогорска на 2011-2014 годы	09	09	7950093		18 548,73
Предоставление субсидий бюджетным учреждениям	09	09	7958293		17 448,73
Субсидии бюджетным учреждениям	09	09	7958293	610	17 448,73
Субсидии бюджетным учреждениям на иные цели	09	09	7958293	612	17 448,73
Предоставление субсидий автономным учреждениям	09	09	7958393		1 100,00
Субсидии автономным учреждениям	09	09	7958393	620	1 100,00
Субсидии автономным учреждениям на иные цели	09	09	7958393	622	1 100,00
Муниципальная программа «Поддержка социально ориентированных некоммерческих организаций в области здравоохранения на 2013-2017 годы»	09	09	7950094		30 320,00
Субсидии некоммерческим организациям (за исключением государственных (муниципальных) учреждений)	09	09	7950094	630	30 320,00
Социальная политика	10				1 912 009,54
Пенсионное обеспечение	10	01			12 991,53
Пенсии	10	01	4900000		12 991,53
Доплаты к пенсиям государственных служащих субъектов Российской Федерации и муниципальных служащих	10	01	4910100		12 991,53
Социальные выплаты гражданам, кроме публичных нормативных социальных выплат	10	01	4910100	320	12 991,53
Социальное обслуживание населения	10	02			230 756,13
Учреждения социального обслуживания населения	10	02	5080000		230 756,13
Обеспечение деятельности (оказание услуг) подведомственных казенных учреждений	10	02	5089900		123,86
Иные закупки товаров, работ и услуг для обеспечения государственных (муниципальных) нужд	10	02	5089900	240	123,86
Прочая закупка товаров, работ и услуг для обеспечения государственных (муниципальных) нужд	10	02	5089900	244	123,86
Расходы за счет субвенций из областного бюджета на реализацию переданных государственных полномочий по социальному обслуживанию населения	10	02	5080080		230 632,27
Субсидии бюджетным учреждениям	10	02	5088280	610	121 219,82
Субсидии бюджетным учреждениям на финансовое обеспечение государственного (муниципального) задания на оказание государственных (муниципальных) услуг (выполнение работ)	10	02	5088280	611	121 219,82
Расходы за счет субвенции из областного бюджета на уплату налога на имущество организаций, земельного и транспортного налогов	10	02	5088980		1 769,99
Уплата налогов, сборов и иных платежей	10	02	5088980	850	1 769,99
Уплата налога на имущество организаций и земельного налога	10	02	5088980	851	1 735,23
Уплата прочих налогов, сборов и иных платежей	10	02	5088980	852	34,76
Обеспечение деятельности (оказание услуг) подведомственных казенных учреждений	10	02	5089980		107 642,46
Расходы на выплаты персоналу казенных учреждений	10	02	5089980	110	83 052,41
Фонд оплаты труда казенных учреждений и взносы по обязательному социальному страхованию	10	02	5089980	111	82 934,43
Иные выплаты персоналу казенных учреждений, за исключением фонда оплаты труда	10	02	5089980	112	117,98
Иные закупки товаров, работ и услуг для обеспечения государственных (муниципальных) нужд	10	02	5089980	240	24 579,77
Прочая закупка товаров, работ и услуг для обеспечения государственных (муниципальных) нужд	10	02	5089980	244	24 579,77
Уплата налогов, сборов и иных платежей	10	02	5089980	850	10,28
Уплата прочих налогов, сборов и иных платежей	10	02	5089980	852	10,28
Социальное обеспечение населения	10	03			1 318 699,18
Реализация мероприятий государственной программы Российской Федерации «Обеспечение доступным и комфортным жильем и коммунальными услугами граждан Российской Федерации»	10	03	1000000		5 510,83
Реализация мероприятий подпрограммы «Обеспечение жильем молодых семей» федеральной целевой программы «Жилище» на 2011-2015 годы	10	03	1005020		5 510,83
Социальные выплаты гражданам, кроме публичных нормативных социальных выплат	10	03	1005020	320	5 510,83
Субсидии гражданам на приобретение жилья	10	03	1005020	322	5 510,83
Социальная помощь	10	03	5050000		1 270 194,97
Предоставление гражданам субсидий на оплату жилого помещения и коммунальных услуг	10	03	5054800		149 863,00
Иные закупки товаров, работ и услуг для обеспечения государственных (муниципальных) нужд	10	03	5054800	240	2 211,00
Прочая закупка товаров, работ и услуг для обеспечения государственных (муниципальных) нужд	10	03	5054800	244	2 211,00
Социальные выплаты гражданам, кроме публичных нормативных социальных выплат	10	03	5054800	320	147 652,00
Реализация полномочий Российской Федерации на оплату жилищно - коммунальных услуг отдельным категориям граждан	10	03	5055250		215 855,60
Иные закупки товаров, работ и услуг для обеспечения государственных (муниципальных) нужд	10	03	5055250	240	2 771,00
Прочая закупка товаров, работ и услуг для обеспечения государственных (муниципальных) нужд	10	03	5055250	244	2 771,00
Социальные выплаты гражданам, кроме публичных нормативных социальных выплат	10	03	5055250	320	213 084,60
Реализация полномочий Российской Федерации по выплате инвалидам компенсаций страховых премий по договорам обязательного страхования гражданской ответственности владельцев транспортных средств	10	03	5055280		304,50
Иные закупки товаров, работ и услуг для обеспечения государственных (муниципальных) нужд	10	03	5055280	240	2,10
Прочая закупка товаров, работ и услуг для обеспечения государственных (муниципальных) нужд	10	03	5055280	244	2,10
Социальные выплаты гражданам, кроме публичных нормативных социальных выплат	10	03	5055280	320	302,40
Реализация полномочий Российской Федерации на выплату государственных пособий лицам, не подлежащим обязательному социальному страхованию на случай временной нетрудоспособности и в связи с материнством, и лицам, уволенным в связи с ликвидацией организаций (прекращением деятельности, полномочий физическими лицами) в соответствии с Федеральным законом от 19 мая 1995 года №81-ФЗ «О государственных пособиях гражданам, имеющим детей»	10	03	5055380		175 781,30
Социальные выплаты гражданам, кроме публичных нормативных социальных выплат	10	03	5055380	320	175 781,30
Мероприятия в области социальной политики	10	03	5056300		8 013,47
Публичные нормативные социальные выплаты гражданам	10	03	5056300	310	8 013,47
Реализация мер социальной поддержки отдельных категорий граждан	10	03	5057500		720 377,10
Ежемесячное пособие на ребенка (Закон Челябинской области «О ежемесячном пособии на ребенка»)	10	03	5057510		59 813,20
Иные закупки товаров, работ и услуг для обеспечения государственных (муниципальных) нужд	10	03	5057510	240	962,60
Прочая закупка товаров, работ и услуг для обеспечения государственных (муниципальных) нужд	10	03	5057510	244	962,60
Публичные нормативные социальные выплаты гражданам	10	03	5057510	310	58 850,60
Обеспечение мер социальной поддержки ветеранов труда и тружеников тыла	10	03	5057520		365 974,70
Закон Челябинской области «О мерах социальной поддержки ветеранов в Челябинской области» (ежемесячная денежная выплата)	10	03	5057522		108 277,50
Иные закупки товаров, работ и услуг для обеспечения государственных (муниципальных) нужд	10	03	5057522	240	1 853,50
Прочая закупка товаров, работ и услуг для обеспечения государственных (муниципальных) нужд	10	03	5057522	244	1 853,50
Публичные нормативные социальные выплаты гражданам	10	03	5057522	310	106 424,00
Закон Челябинской области «О мерах социальной поддержки ветеранов в Челябинской области» (компенсация расходов на оплату жилых помещений и коммунальных услуг)	10	03	5057525		257 697,20
Иные закупки товаров, работ и услуг для обеспечения государственных (муниципальных) нужд	10	03	5057525	240	5 046,33
Прочая закупка товаров, работ и услуг для обеспечения государственных (муниципальных) нужд	10	03	5057525	244	5 046,33
Социальные выплаты гражданам, кроме публичных нормативных социальных выплат	10	03	5057525	320	252 650,87
Обеспечение мер социальной поддержки реабилитированных лиц и лиц, признанных пострадавшими от политических репрессий	10	03	5057530		32 914,60
Закон Челябинской области «О мерах социальной поддержки жертв политических репрессий в Челябинской области» (ежемесячная денежная выплата)	10	03	5057532		4 039,80
Иные закупки товаров, работ и услуг для обеспечения государственных (муниципальных) нужд	10	03	5057532	240	63,00
Прочая закупка товаров, работ и услуг для обеспечения государственных (муниципальных) нужд	10	03	5057532	244	63,00
Публичные нормативные социальные выплаты гражданам	10	03	5057532	310	3 976,80
Закон Челябинской области «О мерах социальной поддержки жертв политических репрессий в Челябинской области» (компенсация расходов на оплату жилых помещений и коммунальных услуг)	10	03	5057535		28 874,80
Иные закупки товаров, работ и услуг для обеспечения государственных (муниципальных) нужд	10	03	5057535	240	500,00
Прочая закупка товаров, работ и услуг для обеспечения государственных (муниципальных) нужд	10	03	5057535	244	500,00
Социальные выплаты гражданам, кроме публичных нормативных социальных выплат	10	03	5057535	320	28 374,80
Обеспечение мер социальной поддержки граждан, имеющих звание «Ветеран труда Челябинской области»	10	03	5057540		228 045,70
Закон Челябинской области «О звании «Ветеран труда Челябинской области» (ежемесячная денежная выплата)	10	03	5057542		228 045,70
Иные закупки товаров, работ и услуг для обеспечения государственных (муниципальных) нужд	10	03	5057542	240	3 600,00
Прочая закупка товаров, работ и услуг для обеспечения государственных (муниципальных) нужд	10	03	5057542	244	3 600,00
Публичные нормативные социальные выплаты гражданам	10	03	5057542	310	224 445,70
Обеспечение дополнительных мер социальной защиты ветеранов в Челябинской области	10	03	5057550		1 289,80
Закон Челябинской области «О дополнительных мерах социальной защиты ветеранов в Челябинской области» (компенсация расходов на оплату жилых помещений и коммунальных услуг)	10	03	5057551		938,50
Иные закупки товаров, работ и услуг для обеспечения государственных (муниципальных) нужд	10	03	5057551	240	15,50
Прочая закупка товаров, работ и услуг для обеспечения государственных (муниципальных) нужд	10	03	5057551	244	15,50
Социальные выплаты гражданам, кроме публичных нормативных социальных выплат	10	03	5057551	320	923,00
Закон Челябинской области «О дополнительных мерах социальной защиты ветеранов в Челябинской области» (компенсационные выплаты за пользование услугами связи)	10	03	5057553		351,30
Иные закупки товаров, работ и услуг для обеспечения государственных (муниципальных) нужд	10	03	5057553	240	8,00
Прочая закупка товаров, работ и услуг для обеспечения государственных (муниципальных) нужд	10	03	5057553	244	8,00
Публичные нормативные социальные выплаты гражданам	10	03	5057553	310	343,30
Выплата областного единовременного пособия при рождении ребенка	10	03	5057570		13 446,20
Иные закупки товаров, работ и услуг для обеспечения государственных (муниципальных) нужд	10	03	5057570	240	198,60
Прочая закупка товаров, работ и услуг для обеспечения государственных (муниципальных) нужд	10	03	5057570	244	198,60
Публичные нормативные социальные выплаты гражданам	10	03	5057570	310	13 247,60
Возмещение стоимости услуг по погребению и выплата социального пособия на погребение	10	03	5057580		4 494,00
Иные закупки товаров, работ и услуг для обеспечения государственных (муниципальных) нужд	10	03	5057580	240	80,00
Прочая закупка товаров, работ и услуг для обеспечения государственных (муниципальных) нужд	10	03	5057580	244	80,00
Публичные нормативные социальные выплаты гражданам	10	03	5057580	310	4 414,00
Ежемесячная денежная выплата на оплату жилья и коммунальных услуг многодетной семье	10	03	5057590		14 398,90
Иные закупки товаров, работ и услуг для обеспечения государственных (муниципальных) нужд	10	03	5057590	240	190,24
Прочая закупка товаров, работ и услуг для обеспечения государственных (муниципальных) нужд	10	03	5057590	244	190,24
Публичные нормативные социальные выплаты гражданам	10	03	5057590	310	14 208,66
Реализация государственных функций в области социальной политики	10	03	5140000		27 318,05
Мероприятия в области социальной политики	10	03	5140500		21 348,05
Субсидии некоммерческим организациям (за исключением государственных (муниципальных) учреждений)	10	03	5140500	630	21 348,05
Предоставление субсидий бюджетным учреждениям	10	03	5148200		5 970,00
Субсидии бюджетным учреждениям	10	03	5148200	610	5 970,00
Субсидии бюджетным учреждениям на финансовое обеспечение государственного (муниципального) задания на оказание государственных (муниципальных) услуг (выполнение работ)	10	03	5148200	611	5 970,00
Государственные программы Челябинской области	10	03	5440000		9 644,55
Государственная программа Челябинской области «Обеспечение доступным и комфортным жильем граждан Российской Федерации» в Челябинской области на 2014-2020 годы	10	03	5440700		9 644,55
Подпрограмма «Оказание молодым семьям государственной поддержки для улучшения жилищных условий»	10	03	5440704		9 644,55
Социальные выплаты гражданам, кроме публичных нормативных социальных выплат	10	03	5440704	320	9 644,55
Субсидии гражданам на приобретение жилья	10	03	5440704	322	9 644,55
Целевые программы муниципальных образований	10	03	7950000		6 030,78
Городская целевая программа «Доступное и комфортное жилье – гражданам России» в городе Магнитогорске на 2013-2016 годы	10	03	7950052		6 030,78
Социальные выплаты гражданам, кроме публичных нормативных социальных выплат	10	03	7950052	320	6 030,78
Субсидии гражданам на приобретение жилья	10	03	7950052	322	6 030,78
Охрана семьи и детства	10	04			221 682,82
Социальная помощь	10	04	5050000		32 977,30
Федеральный закон от 21 декабря 1996 года №159-ФЗ «О дополнительных гарантиях по социальной поддержке детей-сирот и детей, оставшихся без попечения родителей»	10	04	5052100		25 005,10
Предоставление жилых помещений детям-сиротам и детям, оставшимся без попечения родителей, при наличии судебных решений о предоставлении жилых помещений по договорам социального найма, вынесенных до 01 января 2013 года и вступивших в законную силу	10	04	5052103		13 508,25
Бюджетные инвестиции	10	04	5052103	410	13 508,25
Бюджетные инвестиции на приобретение объектов недвижимого имущества в государственную (муниципальную) собственность	10	04	5052103	412	13 508,25
Предоставление жилых помещений детям-сиротам и детям, оставшимся без попечения родителей, лицам из их числа по договорам найма специализированных жилых помещений за счет средств областного бюджета	10	04	5052104		11 496,85
Бюджетные инвестиции	10	04	5052104	410	11 496,85
Бюджетные инвестиции на приобретение объектов недвижимого имущества в государственную (муниципальную) собственность	10	04	5052104	412	11 496,85
Предоставление жилых помещений детям-сиротам и детям, оставшимся без попечения родителей, лицам из их числа по договорам найма специализированных жилых помещений	10	04	5055082		7 669,20
Бюджетные инвестиции	10	04	5055082	410	7 669,20
Бюджетные инвестиции на приобретение объектов недвижимого имущества в государственную (муниципальную) собственность	10	04	5055082	412	7 669,20
Ежемесячное пособие по уходу за ребенком в возрасте от полутора до трех лет (Закон Челябинской области «О ежемесячном пособии по уходу за ребенком в возрасте от полутора до трех лет»)	10	04	5057508		303,00
Иные закупки товаров, работ и услуг для обеспечения государственных (муниципальных) нужд	10	04	5057508	240	4,48
Прочая закупка товаров, работ и услуг для обеспечения государственных (муниципальных) нужд	10	04	5057508	244	4,48
Публичные нормативные социальные выплаты гражданам	10	04	5057508	310	298,52
Иные безвозмездные и безвозвратные перечисления	10	04	5200000		188 705,52
Расходы за счет субвенции из областного бюджета на компенсацию затрат родителей (законных представителей) детей-инвалидов в части организации обучения по основным общеобразовательным программам на дому	10	04	5200203		23 044,22
Социальное обеспечение и иные выплаты населению	10	04	5200203	300	23 044,22
Расходы за счет субвенции из областного бюджета на выплату компенсации части платы, взимаемой с родителей (законных представителей) за присмотр и уход за детьми в образовательных организациях, реализующих образовательную программу дошкольного образования, расположенных на территории Челябинской области	10	04	5200204		82 520,40
Социальное обеспечение и иные выплаты населению	10	04	5200204	300	82 520,40
Содержание ребенка в семье опекуна и приемной семье, а также вознаграждение, причитающееся приемному родителю	10	04	5201300		83 140,90

Закон Челябинской области «О мерах социальной поддержки детей-сирот и детей, оставшихся без попечения родителей, вознаграждении, причитающемся приемному родителю, и социальных гарантиях приемной семье» (выплаты приемной семье на содержание подопечных детей)	10	04	5201311		14 842,36
Иные закупки товаров, работ и услуг для обеспечения государственных (муниципальных) нужд	10	04	5201311	240	219,60
Прочая закупка товаров, работ и услуг для обеспечения государственных (муниципальных) нужд	10	04	5201311	244	219,60
Публичные нормативные социальные выплаты гражданам	10	04	5201311	310	14 622,76
Закон Челябинской области «О мерах социальной поддержки детей-сирот и детей, оставшихся без попечения родителей, вознаграждении, причитающемся приемному родителю, и социальных гарантиях приемной семье» (вознаграждение, причитающееся приемному родителю)	10	04	5201312		13 148,14
Иные выплаты населению	10	04	5201312	360	13 148,14
Закон Челябинской области «О мерах социальной поддержки детей-сирот и детей, оставшихся без попечения родителей, вознаграждении, причитающемся приемному родителю, и социальных гарантиях приемной семье» (выплаты семьям опекунов на содержание подопечных детей)	10	04	5201320		55 150,40
Иные закупки товаров, работ и услуг для обеспечения государственных (муниципальных) нужд	10	04	5201320	240	819,40
Прочая закупка товаров, работ и услуг для обеспечения государственных (муниципальных) нужд	10	04	5201320	244	819,40
Публичные нормативные социальные выплаты гражданам	10	04	5201320	310	54 331,00
Другие вопросы в области социальной политики	10	06			127 879,88
Руководство и управление в сфере установленных функций органов государственной власти субъектов Российской Федерации и органов местного самоуправления	10	06	0020000		96 453,08
Центральный аппарат	10	06	0020400		23 389,08
Расходы на выплаты персоналу государственных (муниципальных) органов	10	06	0020400	120	18 389,08
Фонд оплаты труда государственных (муниципальных) органов и взносы по обязательному социальному страхованию	10	06	0020400	121	18 389,08
Иные закупки товаров, работ и услуг для обеспечения государственных (муниципальных) нужд	10	06	0020400	240	5 000,00
Закупка товаров, работ и услуг в целях капитального ремонта государственного (муниципального) имущества	10	06	0020400	243	5 000,00
Расходы за счет субвенции из областного бюджета на обеспечение деятельности по предоставлению гражданам субсидий на оплату жилого помещения и коммунальных услуг	10	06	0020434		9 389,60
Расходы на выплаты персоналу государственных (муниципальных) органов	10	06	0020434	120	8 735,28
Фонд оплаты труда государственных (муниципальных) органов и взносы по обязательному социальному страхованию	10	06	0020434	121	8 728,28
Иные выплаты персоналу государственных (муниципальных) органов, за исключением фонда оплаты труда	10	06	0020434	122	7,00
Иные закупки товаров, работ и услуг для обеспечения государственных (муниципальных) нужд	10	06	0020434	240	654,32
Прочая закупка товаров, работ и услуг для обеспечения государственных (муниципальных) нужд	10	06	0020434	244	654,32
Расходы за счет субсидии из областного бюджета на организацию работы органов управления социальной защиты населения муниципальных образований	10	06	0020446		45 235,70
Расходы на выплаты персоналу государственных (муниципальных) органов	10	06	0020446	120	41 230,82
Фонд оплаты труда государственных (муниципальных) органов и взносы по обязательному социальному страхованию	10	06	0020446	121	41 230,82
Иные закупки товаров, работ и услуг для обеспечения государственных (муниципальных) нужд	10	06	0020446	240	3 972,62
Прочая закупка товаров, работ и услуг для обеспечения государственных (муниципальных) нужд	10	06	0020446	244	3 972,62
Уплата налогов, сборов и иных платежей	10	06	0020446	850	32,26
Уплата прочих налогов, сборов и иных платежей	10	06	0020446	852	32,26
Расходы за счет субвенции из областного бюджета на организацию и осуществление деятельности по опеке и попечительству	10	06	0020474		17 838,70
Расходы на выплаты персоналу государственных (муниципальных) органов	10	06	0020474	120	17 060,26
Фонд оплаты труда государственных (муниципальных) органов и взносы по обязательному социальному страхованию	10	06	0020474	121	17 060,26
Иные закупки товаров, работ и услуг для обеспечения государственных (муниципальных) нужд	10	06	0020474	240	778,44
Прочая закупка товаров, работ и услуг для обеспечения государственных (муниципальных) нужд	10	06	0020474	244	778,44
Уплата налога на имущество организаций, земельного и транспортного налогов	10	06	0028900		600,00
Уплата налогов, сборов и иных платежей	10	06	0028900	850	600,00
Уплата налога на имущество организаций и земельного налога	10	06	0028900	851	600,00
Целевые программы муниципальных образований	10	06	7950000		31 426,80
Иные закупки товаров, работ и услуг для обеспечения государственных (муниципальных) нужд	10	06	7950000	240	1 068,50
Публичные нормативные социальные выплаты гражданам	10	06	7950000	310	25 060,68
Социальные выплаты гражданам, кроме публичных нормативных социальных выплат	10	06	7950000	320	1 969,32
Субсидии бюджетным учреждениям	10	06	7958200	610	140,00
Субсидии юридическим лицам (кроме некоммерческих организаций), индивидуальным предпринимателям, физическим лицам	10	06	7950000	810	3 188,30
Муниципальная программа «Профилактика безнадзорности и правонарушений несовершеннолетних» на 2014-2016 годы	10	06	7950024		950,00
Иные закупки товаров, работ и услуг для обеспечения государственных (муниципальных) нужд	10	06	7950024	240	950,00
Прочая закупка товаров, работ и услуг для обеспечения государственных (муниципальных) нужд	10	06	7950024	244	950,00
Городская целевая программа «Профилактика злоупотребления наркотическими средствами и их незаконного оборота в городе Магнитогорске» на 2013-2016 годы	10	06	7950025		100,00
Иные закупки товаров, работ и услуг для обеспечения государственных (муниципальных) нужд	10	06	7950025	240	100,00
Прочая закупка товаров, работ и услуг для обеспечения государственных (муниципальных) нужд	10	06	7950025	244	100,00
Городская целевая программа «Социальная поддержка и социальная помощь отдельным категориям граждан, проживающих на территории города Магнитогорска» на 2013-2016 годы	10	06	7950041		30 218,30
Публичные нормативные социальные выплаты гражданам	10	06	7950041	310	25 060,68
Социальные выплаты гражданам, кроме публичных нормативных социальных выплат	10	06	7950041	320	1 969,32
Субсидии юридическим лицам (кроме некоммерческих организаций), индивидуальным предпринимателям, физическим лицам	10	06	7950041	810	3 188,30
Городская целевая программа «Формирование доступной среды для инвалидов и маломобильных групп населения» на 2013-2016 годы	10	06	7950042		158,50
Иные закупки товаров, работ и услуг для обеспечения государственных (муниципальных) нужд	10	06	7950042	240	18,50
Прочая закупка товаров, работ и услуг для обеспечения государственных (муниципальных) нужд	10	06	7950042	244	18,50
Субсидии бюджетным учреждениям	10	06	7958242	610	140,00
Субсидии бюджетным учреждениям на иные цели	10	06	7958242	612	140,00
Физическая культура и спорт	11				498 401,88
Физическая культура	11	01			397 000,00
Государственные программы Челябинской области	11	01	5440000		300 000,00
Государственная программа Челябинской области «Развитие физической культуры и спорта в Челябинской области» на 2014 год	11	01	5441600		300 000,00
Подпрограмма «Развитие физической культуры, массового спорта и спорта высших достижений» на 2014 год	11	01	5441601		300 000,00
Субсидии некоммерческим организациям (за исключением государственных (муниципальных) учреждений)	11	01	5441601	630	300 000,00
Целевые программы муниципальных образований	11	01	7950000		97 000,00
Городская целевая программа «Развитие физической культуры и спорта в городе Магнитогорске» на 2012-2016 годы	11	01	7950031		97 000,00
Субсидии некоммерческим организациям (за исключением государственных (муниципальных) учреждений)	11	01	7950031	630	97 000,00
Массовый спорт	11	02			65 390,86
Центры спортивной подготовки (сборные команды)	11	02	4820000		23 271,94
Предоставление субсидий бюджетным учреждениям	11	02	4828200		23 271,94
Субсидии бюджетным учреждениям	11	02	4828200	610	23 271,94
Субсидии бюджетным учреждениям на финансовое обеспечение государственного (муниципального) задания на оказание государственных (муниципальных) услуг (выполнение работ)	11	02	4828200	611	22 983,87
Субсидии бюджетным учреждениям на иные цели	11	02	4828200	612	288,07
Государственные программы Челябинской области	11	02	5440000		454,25
Государственная программа Челябинской области «Развитие физической культуры и спорта в Челябинской области» на 2014 год	11	02	5441600		454,25
Субсидии бюджетным учреждениям	11	02	5441600	610	454,25
Подпрограмма «Развитие физической культуры, массового спорта и спорта высших достижений» на 2014 год	11	02	5441601		195,25
Субсидии бюджетным учреждениям	11	02	5441601	610	195,25
Субсидии бюджетным учреждениям на иные цели	11	02	5441601	612	195,25
Подпрограмма «Развитие адаптивной физической культуры и спорта» на 2014 год	11	02	5441602		259,00
Субсидии бюджетным учреждениям	11	02	5441602	610	259,00
Субсидии бюджетным учреждениям на иные цели	11	02	5441602	612	259,00
Целевые программы муниципальных образований	11	02	7950000		41 664,67
Субсидии бюджетным учреждениям	11	02	7950000	610	41 664,67
Городская целевая программа «Развитие физической культуры и спорта в городе Магнитогорске» на 2012-2016 годы	11	02	7950031		41 434,67
Субсидии бюджетным учреждениям	11	02	7950031	610	41 434,67
Субсидии бюджетным учреждениям на финансовое обеспечение государственного (муниципального) задания на оказание государственных (муниципальных) услуг (выполнение работ)	11	02	7950031	611	40 741,72
Субсидии бюджетным учреждениям на иные цели	11	02	7950031	612	692,95
Городская целевая Программа развития образования в городе Магнитогорске на 2013-2016 годы	11	02	7950072		230,00
Предоставление субсидий бюджетным учреждениям	11	02	7958272		230,00
Субсидии бюджетным учреждениям	11	02	7958272	610	230,00
Субсидии бюджетным учреждениям на иные цели	11	02	7958272	612	230,00
Спорт высших достижений	11	03			27 168,64
Центры спортивной подготовки (сборные команды)	11	03	4820000		8 800,90
Предоставление субсидий бюджетным учреждениям	11	03	4828200		8 800,90
Субсидии бюджетным учреждениям	11	03	4828200	610	8 800,90
Субсидии бюджетным учреждениям на финансовое обеспечение государственного (муниципального) задания на оказание государственных (муниципальных) услуг (выполнение работ)	11	03	4828200	611	8 693,19
Субсидии бюджетным учреждениям на иные цели	11	03	4828200	612	107,71
Государственные программы Челябинской области	11	03	5440000		5 000,00
Государственная программа Челябинской области «Развитие физической культуры и спорта в Челябинской области» на 2014 год	11	03	5441600		5 000,00
Субсидии бюджетным учреждениям	11	03	5441600	610	5 000,00
Подпрограмма «Развитие физической культуры, массового спорта и спорта высших достижений» на 2014 год	11	03	5441601		5 000,00
Субсидии бюджетным учреждениям	11	03	5441601	610	5 000,00
Субсидии бюджетным учреждениям на иные цели	11	03	5441601	612	5 000,00
Целевые программы муниципальных образований	11	03	7950000		13 367,74
Городская целевая программа «Развитие физической культуры и спорта в городе Магнитогорске» на 2012-2016 годы	11	03	7950031		13 367,74
Субсидии бюджетным учреждениям	11	03	7950031	610	13 367,74
Субсидии бюджетным учреждениям на финансовое обеспечение государственного (муниципального) задания на оказание государственных (муниципальных) услуг (выполнение работ)	11	03	7950031	611	13 261,86
Субсидии бюджетным учреждениям на иные цели	11	03	7950031	612	105,88
Другие вопросы в области физической культуры и спорта	11	05			8 842,38
Руководство и управление в сфере установленных функций органов государственной власти субъектов Российской Федерации и органов местного самоуправления	11	05	0020000		8 712,38
Центральный аппарат	11	05	0020400		8 712,38
Расходы на выплаты персоналу государственных (муниципальных) органов	11	05	0020400	120	8 712,38
Фонд оплаты труда государственных (муниципальных) органов и взносы по обязательному социальному страхованию	11	05	0020400	121	8 710,28
Иные выплаты персоналу государственных (муниципальных) органов, за исключением фонда оплаты труда	11	05	0020400	122	2,10
Целевые программы муниципальных образований	11	05	7950000		130,00
Городская целевая Программа капитального строительства, реконструкции и капитального ремонта объектов муниципальной собственности города Магнитогорска на 2013-2016 годы	11	05	7950063		130,00
Иные закупки товаров, работ и услуг для обеспечения государственных (муниципальных) нужд	11	05	7950063	240	50,00
Закупка товаров, работ, услуг в целях капитального ремонта государственного (муниципального) имущества	11	05	7950063	243	50,00
Бюджетные инвестиции	11	05	7950063	410	80,00
Бюджетные инвестиции в объекты капитального строительства государственной (муниципальной) собственности	11	05	7950063	414	80,00
Обслуживание государственного и муниципального долга	13				7 978,77
Обслуживание государственного внутреннего и муниципального долга	13	01			7 978,77
Процентные платежи по долговым обязательствам	13	01	0650000		7 978,77
Процентные платежи по муниципальному долгу	13	01	0650300		7 978,77
Обслуживание муниципального долга	13	01	0650300	730	7 978,77

Приложение №7
к Решению Магнитогорского
городского Собрания депутатов
от 24 декабря 2013 года №240

Распределение бюджетных ассигнований по разделам, подразделам,целевым статьям, группам (группам и подгруппам) видов расходов классификации расходов бюджетов на плановый период 2015 и 2016 годов

тыс. рублей

Наименование	Раздел	Подраздел	Целевая статья	Вид расхода	Сумма	
					2015 год	2016 год
ВСЕГО					8 646 634,27	8 699 106,05
Общегосударственные вопросы	01				689 813,87	705 823,71
Функционирование высшего должностного лица субъекта Российской Федерации и муниципального образования	01	02			4 486,40	4 486,40
Руководство и управление в сфере установленных функций органов государственной власти субъектов Российской Федерации и органов местного самоуправления	01	02	0020000		4 486,40	4 486,40
Глава муниципального образования	01	02	0020300		4 486,40	4 486,40
Расходы на выплаты персоналу государственных (муниципальных) органов	01	02	0020300	120	4 486,40	4 486,40
Фонд оплаты труда государственных (муниципальных) органов и взносы по обязательному социальному страхованию	01	02	0020300	121	4 486,40	4 486,40
Функционирование законодательных (представительных) органов государственной власти и представительных органов муниципальных образований	01	03			40 804,00	40 804,00
Руководство и управление в сфере установленных функций органов государственной власти субъектов Российской Федерации и органов местного самоуправления	01	03	0020000		40 804,00	40 804,00
Центральный аппарат	01	03	0020400		37 254,48	37 254,48
Расходы на выплаты персоналу государственных (муниципальных) органов	01	03	0020400	120	32 055,28	32 055,28
Фонд оплаты труда государственных (муниципальных) органов и взносы по обязательному социальному страхованию	01	03	0020400	121	30 274,28	30 274,28
Иные выплаты персоналу государственных (муниципальных) органов, за исключением фонда оплаты труда	01	03	0020400	122	293,00	293,00
Иные выплаты, за исключением фонда оплаты труда государственных (муниципальных) органов, лицам, привлекаемым согласно законодательству для выполнения отдельных полномочий	01	03	0020400	123	1 488,00	1 488,00
Иные закупки товаров, работ и услуг для обеспечения государственных (муниципальных) нужд	01	03	0020400	240	5 189,20	5 189,20
Прочая закупка товаров, работ и услуг для обеспечения государственных (муниципальных) нужд	01	03	0020400	244	5 189,20	5 189,20
Уплата налогов, сборов и иных платежей	01	03	0020400	850	10,00	10,00
Уплата прочих налогов, сборов и иных платежей	01	03	0020400	852	10,00	10,00
Председатель представительного органа муниципального образования	01	03	0021100		3 439,52	3 439,52
Расходы на выплаты персоналу государственных (муниципальных) органов	01	03	0021100	120	3 439,52	3 439,52
Фонд оплаты труда государственных (муниципальных) органов и взносы по обязательному социальному страхованию	01	03	0021100	121	3 439,52	3 439,52
Уплата налога на имущество организаций, земельного и транспортного налогов	01	03	0028900		110,00	110,00
Уплата налогов, сборов и иных платежей	01	03	0028900	850	110,00	110,00
Уплата налога на имущество организаций и земельного налога	01	03	0028900	851	90,00	90,00

Уплата прочих налогов, сборов и иных платежей	01	03	0028900	852	20,00	20,00
Функционирование Правительства Российской Федерации, высших исполнительных органов государственной власти субъектов Российской Федерации, местных администраций	01	04			165 613,94	165 613,94
Руководство и управление в сфере установленных функций органов государственной власти субъектов Российской Федерации и органов местного самоуправления	01	04	0020000		165 613,94	165 613,94
Центральный аппарат	01	04	0020400		155 543,40	155 543,40
Расходы на выплаты персоналу государственных (муниципальных) органов	01	04	0020400	120	141 580,34	141 580,34
Фонд оплаты труда государственных (муниципальных) органов и взносы по обязательному социальному страхованию	01	04	0020400	121	141 506,80	141 506,80
Иные выплаты персоналу государственных (муниципальных) органов, за исключением фонда оплаты труда	01	04	0020400	122	73,54	73,54
Иные закупки товаров, работ и услуг для обеспечения государственных (муниципальных) нужд	01	04	0020400	240	13 935,76	13 935,76
Прочая закупка товаров, работ и услуг для обеспечения государственных (муниципальных) нужд	01	04	0020400	244	13 935,76	13 935,76
Уплата налогов, сборов и иных платежей	01	04	0020400	850	27,30	27,30
Уплата прочих налогов, сборов и иных платежей	01	04	0020400	852	27,30	27,30
Расходы за счет субвенции из областного бюджета на организацию работы комиссий по делам несовершеннолетних и защите их прав	01	04	0020458		4 804,10	4 804,10
Расходы на выплаты персоналу государственных (муниципальных) органов	01	04	0020458	120	4 804,10	4 804,10
Фонд оплаты труда государственных (муниципальных) органов и взносы по обязательному социальному страхованию	01	04	0020458	121	4 802,70	4 802,70
Иные выплаты персоналу государственных (муниципальных) органов, за исключением фонда оплаты труда	01	04	0020458	122	1,40	1,40
Глава местной администрации (исполнительно - распорядительного органа муниципального образования)	01	04	0020800		4 501,44	4 501,44
Расходы на выплаты персоналу государственных (муниципальных) органов	01	04	0020800	120	4 501,44	4 501,44
Фонд оплаты труда государственных (муниципальных) органов и взносы по обязательному социальному страхованию	01	04	0020800	121	4 501,44	4 501,44
Уплата налога на имущество организаций, земельного и транспортного налогов	01	04	0028900		765,00	765,00
Уплата налогов, сборов и иных платежей	01	04	0028900	850	765,00	765,00
Уплата налога на имущество организаций и земельного налога	01	04	0028900	851	765,00	765,00
Судебная система	01	05			0,00	522,50
Руководство и управление в сфере установленных функций	01	05	0010000		0,00	522,50
Осуществление полномочий Российской Федерации по составлению (изменению) списков кандидатов в присяжные заседатели федеральных судов общей юрисдикции в Российской Федерации	01	05	0015120		0,00	522,50
Иные закупки товаров, работ и услуг для обеспечения государственных (муниципальных) нужд	01	05	0015120	240	0,00	522,50
Прочая закупка товаров, работ и услуг для обеспечения государственных (муниципальных) нужд	01	05	0015120	244	0,00	522,50
Обеспечение деятельности финансовых, налоговых и таможенных органов и органов финансового (финансово-бюджетного) надзора	01	06			88 111,73	93 871,29
Руководство и управление в сфере установленных функций органов государственной власти субъектов Российской Федерации и органов местного самоуправления	01	06	0020000		88 111,73	93 871,29
Центральный аппарат	01	06	0020400		47 382,13	53 141,69
Расходы на выплаты персоналу государственных (муниципальных) органов	01	06	0020400	120	36 987,67	36 987,67
Фонд оплаты труда государственных (муниципальных) органов и взносы по обязательному социальному страхованию	01	06	0020400	121	35 986,77	35 986,77
Иные выплаты персоналу государственных (муниципальных) органов, за исключением фонда оплаты труда	01	06	0020400	122	1 000,90	1 000,90
Иные закупки товаров, работ и услуг для обеспечения государственных (муниципальных) нужд	01	06	0020400	240	10 291,96	16 051,52
Прочая закупка товаров, работ и услуг для обеспечения государственных (муниципальных) нужд	01	06	0020400	244	10 291,96	16 051,52
Уплата налогов, сборов и иных платежей	01	06	0020400	850	102,50	102,50
Уплата прочих налогов, сборов и иных платежей	01	06	0020400	852	102,50	102,50
Расходы за счет субсидии из областного бюджета на организацию работы финансовых органов муниципальных образований	01	06	0020460		36 558,80	36 558,80
Расходы на выплаты персоналу государственных (муниципальных) органов	01	06	0020460	120	36 142,07	36 142,07
Фонд оплаты труда государственных (муниципальных) органов и взносы по обязательному социальному страхованию	01	06	0020460	121	36 139,31	36 139,31
Иные выплаты персоналу государственных (муниципальных) органов, за исключением фонда оплаты труда	01	06	0020460	122	2,76	2,76
Иные закупки товаров, работ и услуг для обеспечения государственных (муниципальных) нужд	01	06	0020460	240	416,73	416,73
Прочая закупка товаров, работ и услуг для обеспечения государственных (муниципальных) нужд	01	06	0020460	244	416,73	416,73
Руководитель контрольно-счетной палаты муниципального образования и его заместители	01	06	0022500		4 055,80	4 055,80
Расходы на выплаты персоналу государственных (муниципальных) органов	01	06	0022500	120	4 055,80	4 055,80
Фонд оплаты труда государственных (муниципальных) органов и взносы по обязательному социальному страхованию	01	06	0022500	121	4 055,80	4 055,80
Уплата налога на имущество организаций, земельного и транспортного налогов	01	06	0028900		115,00	115,00
Уплата налогов, сборов и иных платежей	01	06	0028900	850	115,00	115,00
Уплата налога на имущество организаций и земельного налога	01	06	0028900	851	115,00	115,00
Обеспечение проведения выборов и референдумов	01	07			1 257,84	1 257,84
Руководство и управление в сфере установленных функций органов государственной власти субъектов Российской Федерации и органов местного самоуправления	01	07	0020000		1 257,84	1 257,84
Центральный аппарат	01	07	0020400		1 257,84	1 257,84
Расходы на выплаты персоналу государственных (муниципальных) органов	01	07	0020400	120	1 082,95	1 082,95
Фонд оплаты труда государственных (муниципальных) органов и взносы по обязательному социальному страхованию	01	07	0020400	121	1 082,95	1 082,95
Иные закупки товаров, работ и услуг для обеспечения государственных (муниципальных) нужд	01	07	0020400	240	174,29	174,29
Прочая закупка товаров, работ и услуг для обеспечения государственных (муниципальных) нужд	01	07	0020400	244	174,29	174,29
Уплата налогов, сборов и иных платежей	01	07	0020400	850	0,60	0,60
Уплата прочих налогов, сборов и иных платежей	01	07	0020400	852	0,60	0,60
Резервные фонды	01	11			242 788,16	252 515,94
Резервные фонды	01	11	0700000		242 788,16	252 515,94
Резервные фонды местных администраций	01	11	0700500		242 788,16	252 515,94
Резервные средства	01	11	0700500	870	242 788,16	252 515,94
Другие общегосударственные вопросы	01	13			146 751,80	146 751,80
Руководство и управление в сфере установленных функций органов государственной власти субъектов Российской Федерации и органов местного самоуправления	01	13	0020000		137 111,87	137 111,87
Центральный аппарат	01	13	0020400		134 091,57	134 091,57
Расходы на выплаты персоналу государственных (муниципальных) органов	01	13	0020400	120	92 877,68	92 877,68
Фонд оплаты труда государственных (муниципальных) органов и взносы по обязательному социальному страхованию	01	13	0020400	121	89 665,28	89 665,28
Иные выплаты персоналу государственных (муниципальных) органов, за исключением фонда оплаты труда	01	13	0020400	122	3 212,40	3 212,40
Иные закупки товаров, работ и услуг для обеспечения государственных (муниципальных) нужд	01	13	0020400	240	35 424,15	35 424,15
Прочая закупка товаров, работ и услуг для обеспечения государственных (муниципальных) нужд	01	13	0020400	244	35 424,15	35 424,15
Социальные выплаты гражданам, кроме публичных нормативных социальных выплат	01	13	0020400	320	40,00	40,00
Пособия, компенсации и иные социальные выплаты гражданам, кроме публичных нормативных обязательств	01	13	0020400	321	40,00	40,00
Иные выплаты населению	01	13	0020400	360	5 529,58	5 529,58
Уплата налогов, сборов и иных платежей	01	13	0020400	850	220,16	220,16
Уплата прочих налогов, сборов и иных платежей	01	13	0020400	852	220,16	220,16
Расходы за счет субвенции из областного бюджета на создание административных комиссий и определение перечня должностных лиц, уполномоченных составлять протоколы об административных правонарушениях	01	13	0020497		281,50	281,50
Расходы на выплаты персоналу государственных (муниципальных) органов	01	13	0020497	120	225,20	225,20
Фонд оплаты труда государственных (муниципальных) органов и взносы по обязательному социальному страхованию	01	13	0020497	121	225,20	225,20
Иные закупки товаров, работ и услуг для обеспечения государственных (муниципальных) нужд	01	13	0020497	240	56,30	56,30
Прочая закупка товаров, работ и услуг для обеспечения государственных (муниципальных) нужд	01	13	0020497	244	56,30	56,30
Расходы за счет субвенции из областного бюджета на лицензирование розничной продажи алкогольной продукции	01	13	0020498		446,70	446,70
Расходы на выплаты персоналу государственных (муниципальных) органов	01	13	0020498	120	437,80	437,80
Фонд оплаты труда государственных (муниципальных) органов и взносы по обязательному социальному страхованию	01	13	0020498	121	437,80	437,80
Иные закупки товаров, работ и услуг для обеспечения государственных (муниципальных) нужд	01	13	0020498	240	8,90	8,90
Прочая закупка товаров, работ и услуг для обеспечения государственных (муниципальных) нужд	01	13	0020498	244	8,90	8,90
Уплата налога на имущество организаций, земельного и транспортного налогов	01	13	0028900		2 292,10	2 292,10
Уплата налогов, сборов и иных платежей	01	13	0028900	850	2 292,10	2 292,10
Уплата налога на имущество организаций и земельного налога	01	13	0028900	851	1 972,10	1 972,10
Уплата прочих налогов, сборов и иных платежей	01	13	0028900	852	320,00	320,00
Реализация государственной политики в области приватизации и управления государственной и муниципальной собственностью	01	13	0900000		3 000,00	3 000,00
Оценка недвижимости, признание прав и регулирование отношений по государственной и муниципальной собственности	01	13	0900200		3 000,00	3 000,00
Иные закупки товаров, работ и услуг для обеспечения государственных (муниципальных) нужд	01	13	0900200	240	3 000,00	3 000,00
Прочая закупка товаров, работ и услуг для обеспечения государственных (муниципальных) нужд	01	13	0900200	244	3 000,00	3 000,00
Реализация государственных функций, связанных с общегосударственным управлением	01	13	0920000		846,00	846,00
Выполнение других обязательств государства	01	13	0920300		846,00	846,00
Иные закупки товаров, работ и услуг для обеспечения государственных (муниципальных) нужд	01	13	0920300	240	108,20	108,20
Прочая закупка товаров, работ и услуг для обеспечения государственных (муниципальных) нужд	01	13	0920300	244	108,20	108,20
Иные выплаты населению	01	13	0920300	360	737,80	737,80
Учреждения культуры и мероприятия в сфере культуры и кинематографии	01	13	4400000		5 693,93	5 693,93
Уплата налога на имущество организаций, земельного и транспортного налогов	01	13	4408900		400,00	400,00
Уплата налогов, сборов и иных платежей	01	13	4408900	850	400,00	400,00
Уплата налога на имущество организаций и земельного налога	01	13	4408900	851	400,00	400,00
Обеспечение деятельности (оказание услуг) подведомственных казенных учреждений	01	13	4409900		4 846,93	4 846,93
Расходы на выплаты персоналу казенных учреждений	01	13	4409900	110	4 010,20	4 010,20
Фонд оплаты труда казенных учреждений и взносы по обязательному социальному страхованию	01	13	4409900	111	4 010,20	4 010,20
Иные закупки товаров, работ и услуг для обеспечения государственных (муниципальных) нужд	01	13	4409900	240	830,73	830,73
Прочая закупка товаров, работ и услуг для обеспечения государственных (муниципальных) нужд	01	13	4409900	244	830,73	830,73
Уплата налогов, сборов и иных платежей	01	13	4409900	850	6,00	6,00
Уплата прочих налогов, сборов и иных платежей	01	13	4409900	852	6,00	6,00
Расходы за счет субвенции из областного бюджета на комплектование, учет, использование и хранение архивных документов, отнесенных к государственной собственности Челябинской области	01	13	4409986		447,00	447,00
Иные закупки товаров, работ и услуг для обеспечения государственных (муниципальных) нужд	01	13	4409986	240	447,00	447,00
Прочая закупка товаров, работ и услуг для обеспечения государственных (муниципальных) нужд	01	13	4409986	244	447,00	447,00
Целевые программы муниципальных образований	01	13	7950000		100,00	100,00
Муниципальная программа «Развитие муниципальной службы в администрации города Магнитогорска» на 2014-2016 годы	01	13	7950011		100,00	100,00
Иные закупки товаров, работ и услуг для обеспечения государственных (муниципальных) нужд	01	13	7950011	240	100,00	100,00
Прочая закупка товаров, работ и услуг для обеспечения государственных (муниципальных) нужд	01	13	7950011	244	100,00	100,00
Национальная безопасность и правоохранительная деятельность	03				24 134,50	24 134,50
Органы юстиции	03	04			14 076,80	14 076,80
Руководство и управление в сфере установленных функций	03	04	0010000		14 076,80	14 076,80
Осуществление переданных органам государственной власти субъектов Российской Федерации в соответствии с пунктом 1 статьи 4 Федерального закона «Об актах гражданского состояния» полномочий Российской Федерации на государственную регистрацию актов гражданского состояния	03	04	0015930		14 076,80	14 076,80
Расходы на выплаты персоналу государственных (муниципальных) органов	03	04	0015930	120	12 426,03	12 426,03
Фонд оплаты труда государственных (муниципальных) органов и взносы по обязательному социальному страхованию	03	04	0015930	121	12 402,87	12 402,87
Иные выплаты персоналу государственных (муниципальных) органов, за исключением фонда оплаты труда	03	04	0015930	122	23,16	23,16
Иные закупки товаров, работ и услуг для обеспечения государственных (муниципальных) нужд	03	04	0015930	240	1 532,19	1 532,19
Прочая закупка товаров, работ и услуг для обеспечения государственных (муниципальных) нужд	03	04	0015930	244	1 532,19	1 532,19
Уплата налогов, сборов и иных платежей	03	04	0015930	850	118,58	118,58
Уплата налога на имущество организаций и земельного налога	03	04	001593	851	111,19	111,19
Уплата прочих налогов, сборов и иных платежей	03	04	0015930	852	7,39	7,39
Защита населения и территории от чрезвычайных ситуаций природного и техногенного характера, гражданская оборона	03	09			9 857,70	9 857,70
Руководство и управление в сфере установленных функций органов государственной власти субъектов Российской Федерации и органов местного самоуправления	03	09	0020000		8 454,00	8 454,00
Центральный аппарат	03	09	0020400		8 454,00	8 454,00
Расходы на выплаты персоналу государственных (муниципальных) органов	03	09	0020400	120	8 454,00	8 454,00
Фонд оплаты труда государственных (муниципальных) органов и взносы по обязательному социальному страхованию	03	09	0020400	121	8 451,20	8 451,20
Иные выплаты персоналу государственных (муниципальных) органов, за исключением фонда оплаты труда	03	09	0020400	122	2,80	2,80
Мероприятия по предупреждению и ликвидации последствий чрезвычайных ситуаций и стихийных бедствий	03	09	2180000		1 253,70	1 253,70
Предупреждение и ликвидация последствий чрезвычайных ситуаций и стихийных бедствий природного и техногенного характера	03	09	2180100		1 253,70	1 253,70
Иные закупки товаров, работ и услуг для обеспечения государственных (муниципальных) нужд	03	09	2180100	240	1 253,70	1 253,70
Прочая закупка товаров, работ и услуг для обеспечения государственных (муниципальных) нужд	03	09	2180100	244	1 253,70	1 253,70
Целевые программы муниципальных образований	03	09	7950000		150,00	150,00
Муниципальная программа «Развитие инфраструктуры единой дежурно-диспетчерской службы «112» администрации города Магнитогорска для обеспечения работы единого номера вызова «112» на 2013-2016 годы»	03	09	7950012		150,00	150,00
Иные закупки товаров, работ и услуг для обеспечения государственных (муниципальных) нужд	03	09	7950012	240	150,00	150,00
Прочая закупка товаров, работ и услуг для обеспечения государственных (муниципальных) нужд	03	09	7950012	244	150,00	150,00
Обеспечение пожарной безопасности	03	10			100,00	100,00
Целевые программы муниципальных образований	03	10	7950000		100,00	100,00
Муниципальная программа «Пожарная безопасность города Магнитогорска на 2015-2017 годы «	03	10	7950014		100,00	100,00
Иные закупки товаров, работ и услуг для обеспечения государственных (муниципальных) нужд	03	10	7950014	240	100,00	100,00
Прочая закупка товаров, работ и услуг для обеспечения государственных (муниципальных) нужд	03	10	7950014	244	100,00	100,00
Другие вопросы в области национальной безопасности и правоохранительной деятельности	03	14			100,00	100,00
Целевые программы муниципальных образований	03	14	7950000		100,00	100,00
Муниципальная программа «Профилактика терроризма в городе Магнитогорске на 2015-2017 годы»	03	14	7950016		100,00	100,00
Иные закупки товаров, работ и услуг для обеспечения государственных (муниципальных) нужд	03	14	7950016	240	100,00	100,00
Прочая закупка товаров, работ и услуг для обеспечения государственных (муниципальных) нужд	03	14	7950016	244	100,00	100,00
Национальная экономика	04				705 051,82	703 513,80
Общеэкономические вопросы	04	01			1 807,70	1 807,70

Руководство и управление в сфере установленных функций органов государственной власти субъектов Российской Федерации и органов местного самоуправления	04	01	0020000		1 807,70	1 807,70
Центральный аппарат	04	01	0020400		959,50	959,50
Расходы на выплаты персоналу государственных (муниципальных) органов	04	01	0020400	120	959,50	959,50
Фонд оплаты труда государственных (муниципальных) органов и взносы по обязательному социальному страхованию	04	01	0020400	121	959,50	959,50
Расходы за счет субвенций из областного бюджета на реализацию переданных государственных полномочий в области охраны труда	04	01	0020499		848,20	848,20
Расходы на выплаты персоналу государственных (муниципальных) органов	04	01	0020499	120	691,40	691,40
Фонд оплаты труда государственных (муниципальных) органов и взносы по обязательному социальному страхованию	04	01	0020499	121	691,40	691,40
Иные закупки товаров, работ и услуг для обеспечения государственных (муниципальных) нужд	04	01	0020499	240	156,80	156,80
Прочая закупка товаров, работ и услуг для обеспечения государственных (муниципальных) нужд	04	01	0020499	244	156,80	156,80
Сельское хозяйство и рыболовство	04	05			297,60	297,60
Расходы за счет субвенции из областного бюджета для финансового обеспечения расходных обязательств муниципальных образований, возникающих при выполнении государственных полномочий Российской Федерации, субъектов Российской Федерации, переданных для осуществления органам местного самоуправления в установленном порядке	04	05	5210200		297,60	297,60
Организация проведения на территории Челябинской области мероприятий по предупреждению и ликвидации болезней животных, их лечению, защите населения от болезней, общих для человека и животных	04	05	5210291		297,60	297,60
Иные закупки товаров, работ и услуг для обеспечения государственных (муниципальных) нужд	04	05	5210291	240	297,60	297,60
Прочая закупка товаров, работ и услуг для обеспечения государственных (муниципальных) нужд	04	05	5210291	244	297,60	297,60
Транспорт	04	08			171 267,85	171 267,85
Руководство и управление в сфере установленных функций органов государственной власти субъектов Российской Федерации и органов местного самоуправления	04	08	0020000		6 643,20	6 643,20
Центральный аппарат	04	08	0020400		6 643,20	6 643,20
Расходы на выплаты персоналу государственных (муниципальных) органов	04	08	0020400	120	6 643,20	6 643,20
Фонд оплаты труда государственных (муниципальных) органов и взносы по обязательному социальному страхованию	04	08	0020400	121	6 642,50	6 642,50
Иные выплаты персоналу государственных (муниципальных) органов, за исключением фонда оплаты труда	04	08	0020400	122	0,70	0,70
Автомобильный транспорт	04	08	3030000		17 518,35	17 518,35
Отдельные мероприятия в области автомобильного транспорта	04	08	3030200		17 518,35	17 518,35
Субсидии юридическим лицам (кроме некоммерческих организаций), индивидуальным предпринимателям, физическим лицам	04	08	3030200	810	17 518,35	17 518,35
Другие виды транспорта	04	08	3170000		147 106,30	147 106,30
Субсидии на проведение отдельных мероприятий по другим видам транспорта	04	08	3170100		147 106,30	147 106,30
Субсидии юридическим лицам (кроме некоммерческих организаций), индивидуальным предпринимателям, физическим лицам	04	08	3170100	810	147 106,30	147 106,30
Дорожное хозяйство (дорожные фонды)	04	09			465 434,07	468 019,17
Благоустройство	04	09	6000000		137 112,26	151 282,63
Строительство и содержание автомобильных дорог и инженерных сооружений на них в границах городских округов и поселений в рамках благоустройства	04	09	6000200		137 112,26	151 282,63
Иные закупки товаров, работ и услуг для обеспечения государственных (муниципальных) нужд	04	09	6000200	240	12 729,00	26 899,37
Закупка товаров, работ, услуг в целях капитального ремонта государственного (муниципального) имущества	04	09	6000200	243	12 729,00	26 899,37
Субсидии бюджетным учреждениям	04	09	6000200	610	124 383,26	124 383,26
Субсидии бюджетным учреждениям на финансовое обеспечение государственного (муниципального) задания на оказание государственных (муниципальных) услуг (выполнение работ)	04	09	6000200	611	124 383,26	124 383,26
Целевые программы муниципальных образований	04	09	7950000		328 321,81	316 736,54
Бюджетные инвестиции	04	09	7950000	410	311 705,07	300 119,80
Субсидии бюджетным учреждениям	04	09	7950000	610	16 616,74	16 616,74
Городская целевая программа «Повышение безопасности дорожного движения в городе Магнитогорске» на 2013-2016 годы	04	09	7950062		16 616,74	16 616,74
Субсидии бюджетным учреждениям	04	09	7950062	610	16 616,74	16 616,74
Субсидии бюджетным учреждениям на финансовое обеспечение государственного (муниципального) задания на оказание государственных (муниципальных) услуг (выполнение работ)	04	09	7950062	611	16 616,74	16 616,74
Муниципальная программа «Строительство и реконструкция автомобильных дорог общего пользования местного значения в городе Магнитогорске на 2015-2017 годы»	04	09	7950064		311 705,07	300 119,80
Бюджетные инвестиции	04	09	7950064	410	311 705,07	300 119,80
Бюджетные инвестиции в объекты капитального строительства государственной (муниципальной) собственности	04	09	7950064	414	311 705,07	300 119,80
Связь и информатика	04	10			200,00	200,00
Целевые программы муниципальных образований	04	10	7950000		200,00	200,00
Муниципальная программа «Развитие информационного общества в городе Магнитогорске на период 2015-2017 годы»	04	10	7950018		200,00	200,00
Иные закупки товаров, работ и услуг для обеспечения государственных (муниципальных) нужд	04	10	7950018	240	200,00	200,00
Прочая закупка товаров, работ и услуг для обеспечения государственных (муниципальных) нужд	04	10	7950018	244	200,00	200,00
Другие вопросы в области национальной экономики	04	12			66 044,60	61 921,48
Руководство и управление в сфере установленных функций органов государственной власти субъектов Российской Федерации и органов местного самоуправления	04	12	0020000		9 991,40	9 991,40
Центральный аппарат	04	12	0020400		9 991,40	9 991,40
Расходы на выплаты персоналу государственных (муниципальных) органов	04	12	0020400	120	9 991,40	9 991,40
Фонд оплаты труда государственных (муниципальных) органов и взносы по обязательному социальному страхованию	04	12	0020400	121	9 987,90	9 987,90
Иные выплаты персоналу государственных (муниципальных) органов, за исключением фонда оплаты труда	04	12	0020400	122	3,50	3,50
Реализация государственных функций, связанных с общегосударственным управлением	04	12	0920000		51 280,08	51 280,08
Предоставление субсидий автономным учреждениям	04	12	0928300		22 200,00	22 200,00
Субсидии автономным учреждениям	04	12	0928300	620	22 200,00	22 200,00
Субсидия автономным учреждениям на финансовое обеспечение государственного (муниципального) задания на оказание государственных (муниципальных) услуг (выполнение работ)	04	12	0928300	621	22 200,00	22 200,00
Уплата налога на имущество организаций, земельного и транспортного налогов	04	12	0928900		356,28	344,73
Уплата налогов, сборов и иных платежей	04	12	0928900	850	356,28	344,73
Уплата налога на имущество организаций и земельного налога	04	12	0928900	851	345,48	333,26
Уплата прочих налогов, сборов и иных платежей	04	12	0928900	852	10,80	11,47
Обеспечение деятельности (оказание услуг) подведомственных казенных учреждений	04	12	0929900		28 723,80	28 735,35
Расходы на выплаты персоналу казенных учреждений	04	12	0929900	110	25 338,61	25 338,60
Фонд оплаты труда казенных учреждений и взносы по обязательному социальному страхованию	04	12	0929900	111	25 329,10	25 329,10
Иные выплаты персоналу казенных учреждений, за исключением фонда оплаты труда	04	12	0929900	112	9,51	9,50
Иные закупки товаров, работ и услуг для обеспечения государственных (муниципальных) нужд	04	12	0929900	240	3 122,54	3 134,10
Прочая закупка товаров, работ и услуг для обеспечения государственных (муниципальных) нужд	04	12	0929900	244	3 122,54	3 134,10
Уплата налогов, сборов и иных платежей	04	12	0929900	850	262,65	262,65
Уплата прочих налогов, сборов и иных платежей	04	12	0929900	852	262,65	262,65
Целевые программы муниципальных образований	04	12	7950000		4 773,12	650,00
Иные закупки товаров, работ и услуг для обеспечения государственных (муниципальных) нужд	04	12	7950000	240	4 573,12	450,00
Субсидии бюджетным учреждениям	04	12	7950000	610	200,00	200,00
Муниципальная Программа по повышению эффективности расходов бюджета города Магнитогорска на 2013 год и плановый период 2014 и 2015 годов	04	12	7950026		4 123,12	0,00
Иные закупки товаров, работ и услуг для обеспечения государственных (муниципальных) нужд	04	12	7950026	240	4 123,12	0,00
Прочая закупка товаров, работ и услуг для обеспечения государственных (муниципальных) нужд	04	12	7950026	244	4 123,12	0,00
Городская целевая программа «Доступное и комфортное жилье – гражданам России» в городе Магнитогорске на 2013-2016 годы	04	12	7950052		100,00	100,00
Иные закупки товаров, работ и услуг для обеспечения государственных (муниципальных) нужд	04	12	7950052	240	100,00	100,00
Прочая закупка товаров, работ и услуг для обеспечения государственных (муниципальных) нужд	04	12	7950052	244	100,00	100,00
Муниципальная программа «Развитие малого и среднего предпринимательства в городе Магнитогорске на 2014-2016 годы»	04	12	7950019		200,00	200,00
Субсидии бюджетным учреждениям	04	12	7950019	610	200,00	200,00
Субсидии бюджетным учреждениям на финансовое обеспечение государственного (муниципального) задания на оказание государственных (муниципальных) услуг (выполнение работ)	04	12	7950019	611	200,00	200,00
Муниципальная программа по осуществлению инвестиционной деятельности города Магнитогорска на 2014-2018 годы	04	12	7950020		100,00	100,00
Иные закупки товаров, работ и услуг для обеспечения государственных (муниципальных) нужд	04	12	7950020	240	100,00	100,00
Прочая закупка товаров, работ и услуг для обеспечения государственных (муниципальных) нужд	04	12	7950020	244	100,00	100,00
Муниципальная программа по развитию туризма в городе Магнитогорске на 2014-2018 годы	04	12	7950021		250,00	250,00
Иные закупки товаров, работ и услуг для обеспечения государственных (муниципальных) нужд	04	12	7950021	240	250,00	250,00
Прочая закупка товаров, работ и услуг для обеспечения государственных (муниципальных) нужд	04	12	7950021	244	250,00	250,00
Жилищно-коммунальное хозяйство	05				173 229,54	188 729,54
Жилищное хозяйство	05	01			200,00	0,00
Обеспечение мероприятий по капитальному ремонту многоквартирных домов, переселению граждан из аварийного жилищного фонда и модернизации систем коммунальной инфраструктуры	05	01	0980000		185,00	0,00
Обеспечение мероприятий по капитальному ремонту многоквартирных домов, переселению граждан из аварийного жилищного фонда и модернизации систем коммунальной инфраструктуры за счет средств бюджетов	05	01	0989600		185,00	0,00
Обеспечение мероприятий по капитальному ремонту многоквартирных домов за счет средств бюджета города специализированной некоммерческой организации - фонду «Региональный оператор капитального ремонта общего имущества в многоквартирных домах Челябинской области»	05	01	0989601		85,00	0,00
Субсидии некоммерческим организациям (за исключением государственных (муниципальных) учреждений)	05	01	0989601	630	85,00	0,00
Обеспечение мероприятий по переселению граждан из аварийного жилищного фонда	05	01	0989602		100,00	0,00
Бюджетные инвестиции	05	01	0989602	410	100,00	0,00
Бюджетные инвестиции на приобретение объектов недвижимого имущества в государственную (муниципальную) собственность	05	01	0989602	412	100,00	0,00
Целевые программы муниципальных образований	05	01	7950000		15,00	0,00
Городская целевая программа «Капитальный ремонт многоквартирных домов» на 2013-2016 годы	05	01	7950053		15,00	0,00
Иные закупки товаров, работ и услуг для обеспечения государственных (муниципальных) нужд	05	01	7950053	240	15,00	0,00
Прочая закупка товаров, работ и услуг для обеспечения государственных (муниципальных) нужд	05	01	7950053	244	15,00	0,00
Благоустройство	05	03			141 990,03	142 190,03
Благоустройство	05	03	6000000		141 990,03	142 190,03
Уличное освещение	05	03	6000100		80 955,34	81 155,34
Субсидии юридическим лицам (кроме некоммерческих организаций), индивидуальным предпринимателям, физическим лицам	05	03	6000100	810	80 955,34	81 155,34
Озеленение	05	03	6000300		50 250,00	50 250,00
Субсидии бюджетным учреждениям	05	03	6000300	610	50 250,00	50 250,00
Субсидии бюджетным учреждениям на финансовое обеспечение государственного (муниципального) задания на оказание государственных (муниципальных) услуг (выполнение работ)	05	03	6000300	611	50 250,00	50 250,00
Организация и содержание мест захоронения	05	03	6000400		2 034,69	2 034,69
Иные закупки товаров, работ и услуг для обеспечения государственных (муниципальных) нужд	05	03	6000400	240	2 034,69	2 034,69
Прочая закупка товаров, работ и услуг для обеспечения государственных (муниципальных) нужд	05	03	6000400	244	2 034,69	2 034,69
Прочие мероприятия по благоустройству городских округов и поселений	05	03	6000500		8 750,00	8 750,00
Субсидии бюджетным учреждениям	05	03	6000500	610	8 750,00	8 750,00
Субсидии бюджетным учреждениям на финансовое обеспечение государственного (муниципального) задания на оказание государственных (муниципальных) услуг (выполнение работ)	05	03	6000500	611	8 750,00	8 750,00
Другие вопросы в области жилищно-коммунального хозяйства	05	05			31 039,51	46 539,51
Руководство и управление в сфере установленных функций органов государственной власти субъектов Российской Федерации и органов местного самоуправления	05	05	0020000		22 039,51	22 039,51
Центральный аппарат	05	05	0020400		16 353,10	16 353,10
Расходы на выплаты персоналу государственных (муниципальных) органов	05	05	0020400	120	16 353,10	16 353,10
Фонд оплаты труда государственных (муниципальных) органов и взносы по обязательному социальному страхованию	05	05	0020400	121	16 351,00	16 351,00
Иные выплаты персоналу государственных (муниципальных) органов, за исключением фонда оплаты труда	05	05	0020400	122	2,10	2,10
Уплата налога на имущество организаций, земельного и транспортного налогов	05	05	0028900		80,06	80,06
Уплата налогов, сборов и иных платежей	05	05	0028900	850	80,06	80,06
Уплата налога на имущество организаций и земельного налога	05	05	0028900	851	77,16	77,16
Уплата прочих налогов, сборов и иных платежей	05	05	0028900	852	2,90	2,90
Обеспечение деятельности (оказание услуг) подведомственных казенных учреждений	05	05	0029900		5 606,35	5 606,35
Расходы на выплаты персоналу казенных учреждений	05	05	0029900	110	4 529,58	4 529,58
Фонд оплаты труда казенных учреждений и взносы по обязательному социальному страхованию	05	05	0029900	111	4 526,38	4 526,38
Иные выплаты персоналу казенных учреждений, за исключением фонда оплаты труда	05	05	0029900	112	3,20	3,20
Иные закупки товаров, работ и услуг для обеспечения государственных (муниципальных) нужд	05	05	0029900	240	997,31	997,31
Прочая закупка товаров, работ и услуг для обеспечения государственных (муниципальных) нужд	05	05	0029900	244	997,31	997,31
Уплата налогов, сборов и иных платежей	05	05	0029900	850	79,46	79,46
Уплата прочих налогов, сборов и иных платежей	05	05	0029900	852	79,46	79,46
Целевые программы муниципальных образований	05	05	7950000		9 000,00	24 500,00
Иные закупки товаров, работ и услуг для обеспечения государственных (муниципальных) нужд	05	05	7950000	240	2 500,00	2 500,00
Бюджетные инвестиции	05	05	7950000	410	6 500,00	22 000,00
Городская целевая Программа капитального строительства, реконструкции и капитального ремонта объектов муниципальной собственности города Магнитогорска на 2013-2016 годы	05	05	7950063		9 000,00	24 500,00
Иные закупки товаров, работ и услуг для обеспечения государственных (муниципальных) нужд	05	05	7950063	240	2 500,00	2 500,00
Закупка товаров, работ, услуг в целях капитального ремонта государственного (муниципального) имущества	05	05	7950063	243	2 500,00	2 500,00
Бюджетные инвестиции	05	05	7950063	410	6 500,00	22 000,00
Бюджетные инвестиции в объекты капитального строительства государственной (муниципальной) собственности	05	05	7950063	414	6 500,00	22 000,00
Охрана окружающей среды	06				10 440,08	10 440,08
Экологический контроль	06	01			5 284,48	5 284,48
Мероприятия по экологическому контролю	06	01	4050000		5 284,48	5 284,48
Уплата налога на имущество организаций, земельного и транспортного налогов	06	01	4058900		45,47	45,47
Уплата налогов, сборов и иных платежей	06	01	4058900	850	45,47	45,47
Уплата налога на имущество организаций и земельного налога	06	01	4058900	851	23,07	23,07
Уплата прочих налогов, сборов и иных платежей	06	01	4058900	852	22,40	22,40
Обеспечение деятельности (оказание услуг) подведомственных казенных учреждений	06	01	4059900		5 239,01	5 239,01
Расходы на выплаты персоналу казенных учреждений	06	01	4059900	110	4 387,35	4 387,35
Фонд оплаты труда казенных учреждений и взносы по обязательному социальному страхованию	06	01	4059900	111	4 387,35	4 387,35
Иные закупки товаров, работ и услуг для обеспечения государственных (муниципальных) нужд	06	01	4059900	240	843,76	843,76
Прочая закупка товаров, работ и услуг для обеспечения государственных (муниципальных) нужд	06	01	4059900	244	843,76	843,76
Уплата налогов, сборов и иных платежей	06	01	4059900	850	7,90	7,90
Уплата прочих налогов, сборов и иных платежей	06	01	4059900	852	7,90	7,90
Другие вопросы в области охраны окружающей среды	06	05			5 155,60	5 155,60
Руководство и управление в сфере установленных функций органов государственной власти субъектов Российской Федерации и органов местного самоуправления	06	05	0020000		5 055,60	5 055,60
Центральный аппарат	06	05	0020400		3 806,00	3 806,00

Расходы на выплаты персоналу государственных (муниципальных) органов	06	05	0020400	120	3 806,00	3 806,00
Фонд оплаты труда государственных (муниципальных) органов и взносы по обязательному социальному страхованию	06	05	0020400	121	3 805,30	3 805,30
Иные выплаты персоналу государственных (муниципальных) органов, за исключением фонда оплаты труда	06	05	0020400	122	0,70	0,70
Расходы за счет субвенции из областного бюджета на реализацию переданных государственных полномочий в области охраны окружающей среды	06	05	0020478		1 249,60	1 249,60
Расходы на выплаты персоналу государственных (муниципальных) органов	06	05	0020478	120	1 249,60	1 249,60
Фонд оплаты труда государственных (муниципальных) органов и взносы по обязательному социальному страхованию	06	05	0020478	121	1 249,60	1 249,60
Целевые программы муниципальных образований	06	05	7950000		100,00	100,00
Городская целевая программа «Охрана окружающей среды города Магнитогорска» на 2013-2016 годы	06	05	7950022		100,00	100,00
Иные закупки товаров, работ и услуг для обеспечения государственных (муниципальных) нужд	06	05	7950022	240	100,00	100,00
Прочая закупка товаров, работ и услуг для обеспечения государственных (муниципальных) нужд	06	05	7950022	244	100,00	100,00
Образование	07				4 454 799,52	4 456 159,34
Дошкольное образование	07	01			1 665 488,83	1 665 488,83
Детские дошкольные учреждения	07	01	4200000		1 665 488,83	1 665 488,83
Расходы за счет субвенции из областного бюджета на обеспечение государственных гарантий реализации прав на получение общедоступного и бесплатного дошкольного образования в муниципальных дошкольных образовательных организациях	07	01	4200201		1 138 511,20	1 138 511,20
Предоставление субсидий бюджетным учреждениям	07	01	4208201		1 106 846,30	1 106 846,30
Субсидии бюджетным учреждениям	07	01	4208201	610	1 106 846,30	1 106 846,30
Субсидии бюджетным учреждениям на финансовое обеспечение государственного (муниципального) задания на оказание государственных (муниципальных) услуг (выполнение работ)	07	01	4208201	611	1 106 846,30	1 106 846,30
Предоставление субсидий автономным учреждениям	07	01	4208301		31 664,90	31 664,90
Субсидия автономным учреждениям	07	01	4208301	620	31 664,90	31 664,90
Субсидия автономным учреждениям на финансовое обеспечение государственного (муниципального) задания на оказание государственных (муниципальных) услуг (выполнение работ)	07	01	4208301	621	31 664,90	31 664,90
Расходы за счет субвенции из областного бюджета на финансовое обеспечение получения дошкольного образования в частных дошкольных образовательных организациях	07	01	4200202		13 494,50	13 494,50
Субсидии некоммерческим организациям (за исключением государственных (муниципальных) учреждений)	07	01	4200202	630	13 494,50	13 494,50
Предоставление субсидий бюджетным учреждениям	07	01	4208200		500 124,16	500 124,16
Субсидия бюджетным учреждениям	07	01	4208200	610	500 124,16	500 124,16
Субсидии бюджетным учреждениям на финансовое обеспечение государственного (муниципального) задания на оказание государственных (муниципальных) услуг (выполнение работ)	07	01	4208200	611	496 723,98	496 723,98
Субсидии бюджетным учреждениям на иные цели	07	01	4208200	612	3 400,18	3 400,18
Предоставление субсидий автономным учреждениям	07	01	4208300		13 358,97	13 358,97
Субсидия автономным учреждениям	07	01	4208300	620	13 358,97	13 358,97
Субсидия автономным учреждениям на финансовое обеспечение государственного (муниципального) задания на оказание государственных (муниципальных) услуг (выполнение работ)	07	01	4208300	621	13 352,76	13 352,76
Субсидии автономным учреждениям на иные цели	07	01	4208300	622	6,21	6,21
Общее образование	07	02			2 571 390,28	2 572 750,10
Школы-детские сады, школы начальные, неполные средние и средние	07	02	4210000		1 632 731,81	1 632 731,81
Расходы за счет субвенции из областного бюджета на финансовое обеспечение получения дошкольного, начального общего, основного общего, среднего общего образования в частных общеобразовательных организациях	07	02	4210273		11 588,50	11 588,50
Субсидии некоммерческим организациям (за исключением государственных (муниципальных) учреждений)	07	02	4210273	630	11 588,50	11 588,50
Предоставление субсидий бюджетным учреждениям	07	02	4218200		260 284,65	260 284,65
Субсидия бюджетным учреждениям	07	02	4218200	610	260 284,65	260 284,65
Субсидии бюджетным учреждениям на финансовое обеспечение государственного (муниципального) задания на оказание государственных (муниципальных) услуг (выполнение работ)	07	02	4218200	611	213 220,81	213 220,81
Субсидии бюджетным учреждениям на иные цели	07	02	4218200	612	47 063,84	47 063,84
Предоставление субсидий автономным учреждениям	07	02	4218300		35 015,96	35 015,96
Субсидия автономным учреждениям	07	02	4218300	620	35 015,96	35 015,96
Субсидия автономным учреждениям на финансовое обеспечение государственного (муниципального) задания на оказание государственных (муниципальных) услуг (выполнение работ)	07	02	4218300	621	31 281,29	31 281,29
Субсидии автономным учреждениям на иные цели	07	02	4218300	622	3 734,67	3 734,67
Расходы за счет субвенции из областного бюджета на обеспечение государственных гарантий реализации прав на получение общедоступного и бесплатного дошкольного, начального общего, основного общего, среднего общего образования и обеспечение дополнительного образования детей в муниципальных общеобразовательных организациях	07	02	4218288		1 166 526,36	1 166 526,36
Предоставление субсидий бюджетным учреждениям	07	02	4218288		1 166 526,36	1 166 526,36
Субсидия бюджетным учреждениям	07	02	4218288	610	1 166 526,36	1 166 526,36
Субсидии бюджетным учреждениям на финансовое обеспечение государственного (муниципального) задания на оказание государственных (муниципальных) услуг (выполнение работ)	07	02	4218288	611	1 166 526,36	1 166 526,36
Предоставление субсидий автономным учреждениям	07	02	4218388		159 316,34	159 316,34
Субсидия автономным учреждениям	07	02	4218388	620	159 316,34	159 316,34
Субсидия автономным учреждениям на финансовое обеспечение государственного (муниципального) задания на оказание государственных (муниципальных) услуг (выполнение работ)	07	02	4218388	621	159 316,34	159 316,34
Школы-интернаты	07	02	4220000		130 306,12	130 974,02
Предоставление субсидий бюджетным учреждениям	07	02	4228200		8 899,92	8 899,92
Субсидия бюджетным учреждениям	07	02	4228200	610	8 899,92	8 899,92
Субсидии бюджетным учреждениям на финансовое обеспечение государственного (муниципального) задания на оказание государственных (муниципальных) услуг (выполнение работ)	07	02	4228200	611	8 254,83	8 254,83
Субсидии бюджетным учреждениям на иные цели	07	02	4228200	612	645,09	645,09
Расходы за счет субвенции из областного бюджета на обеспечение государственных гарантий реализации прав на получение общедоступного и бесплатного дошкольного, начального общего, основного общего, среднего общего образования и обеспечение дополнительного образования детей в муниципальных общеобразовательных организациях для обучающихся, нуждающихся в длительном лечении	07	02	4220284		35 684,10	35 684,10
Предоставление субсидий бюджетным учреждениям	07	02	4228284		35 684,10	35 684,10
Субсидия бюджетным учреждениям	07	02	4228284	610	35 684,10	35 684,10
Субсидии бюджетным учреждениям на финансовое обеспечение государственного (муниципального) задания на оказание государственных (муниципальных) услуг (выполнение работ)	07	02	4228284	611	35 684,10	35 684,10
Уплата налога на имущество организаций, земельного и транспортного налогов	07	02	4228900		915,60	915,60
Расходы за счет субвенции из областного бюджета на уплату налога на имущество организаций, земельного и транспортного налогов	07	02	4228975		915,60	915,60
Уплата налогов, сборов и иных платежей	07	02	4228975	850	915,60	915,60
Уплата налога на имущество организаций и земельного налога	07	02	4228975	851	915,60	915,60
Обеспечение деятельности (оказание услуг) подведомственных казенных учреждений	07	02	4229900		84 806,50	85 474,40
Расходы за счет субвенции из областного бюджета на содержание и обеспечение деятельности школ-интернатов	07	02	4229975		84 806,50	85 474,40
Расходы на выплаты персоналу казенных учреждений	07	02	4229975	110	63 362,00	63 362,00
Фонд оплаты труда казенных учреждений и взносы по обязательному социальному страхованию	07	02	4229975	111	63 362,00	63 362,00
Иные закупки товаров, работ и услуг для обеспечения государственных (муниципальных) нужд	07	02	4229975	240	21 444,50	22 112,40
Прочая закупка товаров, работ и услуг для обеспечения государственных (муниципальных) нужд	07	02	4229975	244	21 444,50	22 112,40
Учреждения по внешкольной работе с детьми	07	02	4230000		315 341,06	315 490,56
Предоставление субсидий бюджетным учреждениям	07	02	4238200		244 134,50	244 284,00
Субсидия бюджетным учреждениям	07	02	4238200	610	244 134,50	244 284,00
Субсидии бюджетным учреждениям на финансовое обеспечение государственного (муниципального) задания на оказание государственных (муниципальных) услуг (выполнение работ)	07	02	4238200	611	241 252,44	241 252,44
Субсидии бюджетным учреждениям на иные цели	07	02	4238200	612	2 882,06	3 031,56
Предоставление субсидий автономным учреждениям	07	02	4238300		71 206,56	71 206,56
Субсидия автономным учреждениям	07	02	4238300	620	71 206,56	71 206,56
Субсидия автономным учреждениям на финансовое обеспечение государственного (муниципального) задания на оказание государственных (муниципальных) услуг (выполнение работ)	07	02	4238300	621	71 077,07	71 077,07
Субсидии автономным учреждениям на иные цели	07	02	4238300	622	129,49	129,49
Детские дома	07	02	4240000		83 030,00	83 697,00
Уплата налога на имущество организаций, земельного и транспортного налогов	07	02	4248900		992,47	992,47
Расходы за счет субвенции из областного бюджета на уплату налога на имущество организаций, земельного и транспортного налогов	07	02	4248975		992,47	992,47
Уплата налогов, сборов и иных платежей	07	02	4248975	850	992,47	992,47
Уплата налога на имущество организаций и земельного налога	07	02	4248975	851	992,47	992,47
Обеспечение деятельности (оказание услуг) подведомственных казенных учреждений	07	02	4249900		82 037,53	82 704,53
Расходы за счет субвенции из областного бюджета на содержание и обеспечение деятельности детских домов	07	02	4249975		82 037,53	82 704,53
Расходы на выплаты персоналу казенных учреждений	07	02	4249975	110	59 151,70	59 151,70
Фонд оплаты труда казенных учреждений и взносы по обязательному социальному страхованию	07	02	4249975	111	59 151,70	59 151,70
Иные закупки товаров, работ и услуг для обеспечения государственных (муниципальных) нужд	07	02	4249975	240	22 885,83	23 552,83
Прочая закупка товаров, работ и услуг для обеспечения государственных (муниципальных) нужд	07	02	4249975	244	22 885,83	23 552,83
Специальные (коррекционные) учреждения	07	02	4330000		295 174,75	295 401,15
Предоставление субсидий бюджетным учреждениям	07	02	4338200		34 470,65	34 470,65
Субсидия бюджетным учреждениям	07	02	4338200	610	34 470,65	34 470,65
Субсидии бюджетным учреждениям на финансовое обеспечение государственного (муниципального) задания на оказание государственных (муниципальных) услуг (выполнение работ)	07	02	4338200	611	34 445,12	34 445,12
Субсидии бюджетным учреждениям на иные цели	07	02	4338200	612	25,53	25,53
Расходы за счет субвенции из областного бюджета на обеспечение государственных гарантий реализации прав на получение общедоступного и бесплатного дошкольного, начального общего, основного общего, среднего общего образования и обеспечение дополнительного образования детей в муниципальных общеобразовательных организациях для обучающихся с ограниченными возможностями здоровья	07	02	4330282		225 040,90	225 040,90
Предоставление субсидий бюджетным учреждениям	07	02	4338282		225 040,90	225 040,90
Субсидия бюджетным учреждениям	07	02	4338282	610	225 040,90	225 040,90
Субсидии бюджетным учреждениям на финансовое обеспечение государственного (муниципального) задания на оказание государственных (муниципальных) услуг (выполнение работ)	07	02	4338282	611	225 040,90	225 040,90
Уплата налога на имущество организаций, земельного и транспортного налогов	07	02	4338900		272,00	272,00
Расходы за счет субвенции из областного бюджета на уплату налога на имущество организаций, земельного и транспортного налогов	07	02	4338975		272,00	272,00
Уплата налогов, сборов и иных платежей	07	02	4338975	850	272,00	272,00
Уплата налога на имущество организаций и земельного налога	07	02	4338975	851	272,00	272,00
Обеспечение деятельности (оказание услуг) подведомственных казенных учреждений	07	02	4339900		35 391,20	35 617,60
Расходы за счет субвенции из областного бюджета на содержание и обеспечение деятельности специальных (коррекционных) учреждений	07	02	4339975		35 391,20	35 617,60
Расходы на выплаты персоналу казенных учреждений	07	02	4339975	110	27 237,00	27 237,00
Фонд оплаты труда казенных учреждений и взносы по обязательному социальному страхованию	07	02	4339975	111	27 237,00	27 237,00
Иные закупки товаров, работ и услуг для обеспечения государственных (муниципальных) нужд	07	02	4339975	240	8 154,20	8 380,60
Прочая закупка товаров, работ и услуг для обеспечения государственных (муниципальных) нужд	07	02	4339975	244	8 154,20	8 380,60
Целевые программы муниципальных образований	07	02	7950000		114 806,54	114 455,56
Субсидии бюджетным учреждениям	07	02	7950000	610	114 806,54	114 455,56
Городская целевая программа «Развитие физической культуры и спорта в городе Магнитогорске» на 2012-2016 годы	07	02	7950031		114 357,04	114 455,56
Субсидии бюджетным учреждениям	07	02	7950031	610	114 357,04	114 455,56
Субсидии бюджетным учреждениям на финансовое обеспечение государственного (муниципального) задания на оказание государственных (муниципальных) услуг (выполнение работ)	07	02	7950031	611	114 357,04	114 455,56
Городская целевая программа «Формирование доступной среды для инвалидов и маломобильных групп населения» на 2013-2016 годы	07	02	7950042		300,00	0,00
Предоставление субсидий бюджетным учреждениям	07	02	7958242		300,00	0,00
Субсидии бюджетным учреждениям	07	02	7958242	610	300,00	0,00
Субсидии бюджетным учреждениям на иные цели	07	02	7958242	612	300,00	0,00
Городская целевая Программа развития образования в городе Магнитогорске на 2013-2016 годы	07	02	7950072		149,50	0,00
Предоставление субсидий бюджетным учреждениям	07	02	7958272		149,50	0,00
Субсидия бюджетным учреждениям	07	02	7958272	610	149,50	0,00
Субсидии бюджетным учреждениям на иные цели	07	02	7958272	612	149,50	0,00
Молодежная политика и оздоровление детей	07	07			66 330,16	66 330,16
Мероприятия по проведению оздоровительной кампании детей	07	07	4320000		66 130,16	66 130,16
Оздоровление детей	07	07	4320200		6 844,10	6 844,10
Субсидии юридическим лицам (кроме некоммерческих организаций), индивидуальным предпринимателям, физическим лицам	07	07	4320200	810	6 844,10	6 844,10
Предоставление субсидий бюджетным, автономным учреждениям и иным некоммерческим организациям	07	07	4328200		58 370,58	58 370,58
Субсидия бюджетным учреждениям	07	07	4328200	610	58 370,58	58 370,58
Субсидии бюджетным учреждениям на финансовое обеспечение государственного (муниципального) задания на оказание государственных (муниципальных) услуг (выполнение работ)	07	07	4328200	611	58 253,27	58 253,27
Субсидии бюджетным учреждениям на иные цели	07	07	4328200	612	117,31	117,31
Предоставление субсидий автономным учреждениям	07	07	4328300		915,48	915,48
Субсидия автономным учреждениям	07	07	4328300	620	915,48	915,48
Субсидия автономным учреждениям на финансовое обеспечение государственного (муниципального) задания на оказание государственных (муниципальных) услуг (выполнение работ)	07	07	4328300	621	904,28	904,28
Субсидии автономным учреждениям на иные цели	07	07	4328300	622	11,20	11,20
Целевые программы муниципальных образований	07	07	7950000		200,00	200,00
Городская целевая программа» Молодежь Магнитки» на 2013-2016 годы	07	07	7950023		200,00	200,00
Иные закупки товаров, работ и услуг для обеспечения государственных (муниципальных) нужд	07	07	7950023	240	200,00	200,00
Прочая закупка товаров, работ и услуг для обеспечения государственных (муниципальных) нужд	07	07	7950023	244	200,00	200,00
Другие вопросы в области образования	07	09			151 590,25	151 590,25
Руководство и управление в сфере установленных функций органов государственной власти субъектов Российской Федерации и органов местного самоуправления	07	09	0020000		14 401,30	14 401,30
Центральный аппарат	07	09	0020400		14 401,30	14 401,30
Расходы на выплаты персоналу государственных (муниципальных) органов	07	09	0020400	120	14 401,30	14 401,30
Фонд оплаты труда государственных (муниципальных) органов и взносы по обязательному социальному страхованию	07	09	0020400	121	14 400,60	14 400,60
Иные выплаты персоналу государственных (муниципальных) органов, за исключением фонда оплаты труда	07	09	0020400	122	0,70	0,70
Учреждения, обеспечивающие предоставление услуг в сфере образования	07	09	4350000		6 974,40	6 974,40
Предоставление субсидий бюджетным учреждениям	07	09	4358200		6 974,40	6 974,40
Субсидия бюджетным учреждениям	07	09	4358200	610	6 974,40	6 974,40
Субсидии бюджетным учреждениям на финансовое обеспечение государственного (муниципального) задания на оказание государственных (муниципальных) услуг (выполнение работ)	07	09	4358200	611	6 971,64	6 971,64
Субсидии бюджетным учреждениям на иные цели	07	09	4358200	612	2,76	2,76
Учебно-методические кабинеты, централизованные бухгалтерии, группы хозяйственного обслуживания, учебные фильмотеки, межшкольные учебно-производственные комбинаты, логопедические пункты	07	09	4520000		115 067,24	115 067,24
Предоставление субсидий бюджетным учреждениям	07	09	4528200		115 067,24	115 067,24
Субсидия бюджетным учреждениям	07	09	4528200	610	115 067,24	115 067,24

Субсидии бюджетным учреждениям на финансовое обеспечение государственного (муниципального) задания на оказание государственных (муниципальных) услуг (выполнение работ)	07	09	4528200	611	115 027,92	115 027,92
Субсидии бюджетным учреждениям на иные цели	07	09	4528200	612	39,32	39,32
Целевые программы муниципальных образований	07	09	7950000		15 147,31	15 147,31
Бюджетные инвестиции	07	09	7950000	410	2 000,00	2 000,00
Субсидия бюджетным учреждениям	07	09	7958200	610	11 616,64	11 616,64
Субсидия автономным учреждениям	07	09	7958300	620	1 530,67	1 530,67
Городская целевая Программа капитального строительства, реконструкции и капитального ремонта объектов муниципальной собственности города Магнитогорска на 2013-2016 годы	07	09	7950063		2 000,00	2 000,00
Бюджетные инвестиции	07	09	7950063	410	2 000,00	2 000,00
Бюджетные инвестиции в объекты капитального строительства государственной (муниципальной) собственности	07	09	7950063	414	2 000,00	2 000,00
Городская целевая Программа развития образования в городе Магнитогорске на 2013-2016 годы	07	09	7950072		13 147,31	13 147,31
Предоставление субсидий бюджетным учреждениям	07	09	7958272		11 616,64	11 616,64
Субсидия бюджетным учреждениям	07	09	7958272	610	11 616,64	11 616,64
Субсидии бюджетным учреждениям на иные цели	07	09	7958272	612	11 616,64	11 616,64
Предоставление субсидий автономным учреждениям	07	09	7958372		1 530,67	1 530,67
Субсидия автономным учреждениям	07	09	7958372	620	1 530,67	1 530,67
Субсидии автономным учреждениям на иные цели	07	09	7958372	622	1 530,67	1 530,67
Культура, кинематография	08				177 002,74	177 002,74
Культура	08	01			160 272,50	160 272,50
Учреждения культуры и мероприятия в сфере культуры и кинематографии	08	01	4400000		22 667,50	22 667,50
Мероприятия в сфере культуры и кинематографии	08	01	4400100		3 000,00	3 000,00
Субсидии бюджетным учреждениям	08	01	4400100	610	400,00	400,00
Субсидии бюджетным учреждениям на иные цели	08	01	4400100	612	400,00	400,00
Субсидия автономным учреждениям	08	01	4400100	620	2 600,00	2 600,00
Субсидии автономным учреждениям на финансовое обеспечение государственного (муниципального) задания на оказание государственных (муниципальных) услуг (выполнение работ)	08	01	4400100	622	2 600,00	2 600,00
Предоставление субсидий бюджетным учреждениям	08	01	4408200		19 667,50	19 667,50
Субсидии бюджетным учреждениям	08	01	4408200	610	19 667,50	19 667,50
Субсидии бюджетным учреждениям на финансовое обеспечение государственного (муниципального) задания на оказание государственных (муниципальных) услуг (выполнение работ)	08	01	4408200	611	15 690,50	15 690,50
Субсидии бюджетным учреждениям на иные цели	08	01	4408200	612	3 977,00	3 977,00
Музеи и постоянные выставки	08	01	4410000		10 627,66	10 627,66
Предоставление субсидий бюджетным учреждениям	08	01	4418200		4 560,22	4 560,22
Субсидии бюджетным учреждениям	08	01	4418200	610	4 560,22	4 560,22
Субсидии бюджетным учреждениям на финансовое обеспечение государственного (муниципального) задания на оказание государственных (муниципальных) услуг (выполнение работ)	08	01	4418200	611	4 560,22	4 560,22
Уплата налога на имущество организаций, земельного и транспортного налогов	08	01	4418900		52,05	52,05
Уплата налогов, сборов и иных платежей	08	01	4418900	850	52,05	52,05
Уплата налога на имущество организаций и земельного налога	08	01	4418900	851	52,05	52,05
Обеспечение деятельности (оказание услуг) подведомственных казенных учреждений	08	01	4419900		6 015,39	6 015,39
Расходы на выплаты персоналу казенных учреждений	08	01	4419900	110	4 617,46	4 617,46
Фонд оплаты труда казенных учреждений и взносы по обязательному социальному страхованию	08	01	4419900	111	4 615,96	4 615,96
Иные выплаты персоналу казенных учреждений, за исключением фонда оплаты труда	08	01	4419900	112	1,50	1,50
Иные закупки товаров, работ и услуг для обеспечения государственных (муниципальных) нужд	08	01	4419900	240	1 382,46	1 382,46
Прочая закупка товаров, работ и услуг для обеспечения государственных (муниципальных) нужд	08	01	4419900	244	1 382,46	1 382,46
Уплата налогов, сборов и иных платежей	08	01	4419900	850	15,47	15,47
Уплата прочих налогов, сборов и иных платежей	08	01	4419900	852	15,47	15,47
Библиотеки	08	01	4420000		42 225,70	42 225,70
Уплата налога на имущество организаций, земельного и транспортного налогов	08	01	4428900		573,52	573,52
Уплата налогов, сборов и иных платежей	08	01	4428900	850	573,52	573,52
Уплата налога на имущество организаций и земельного налога	08	01	4428900	851	565,86	565,86
Уплата прочих налогов, сборов и иных платежей	08	01	4428900	852	7,66	7,66
Обеспечение деятельности (оказание услуг) подведомственных казенных учреждений	08	01	4429900		41 652,18	41 652,18
Расходы на выплаты персоналу казенных учреждений	08	01	4429900	110	35 131,68	35 131,68
Фонд оплаты труда казенных учреждений и взносы по обязательному социальному страхованию	08	01	4429900	111	35 130,28	35 130,28
Иные выплаты персоналу казенных учреждений, за исключением фонда оплаты труда	08	01	4429900	112	1,40	1,40
Иные закупки товаров, работ и услуг для обеспечения государственных (муниципальных) нужд	08	01	4429900	240	6 409,37	6 409,37
Прочая закупка товаров, работ и услуг для обеспечения государственных (муниципальных) нужд	08	01	4429900	244	6 409,37	6 409,37
Уплата налогов, сборов и иных платежей	08	01	4429900	850	111,13	111,13
Уплата прочих налогов, сборов и иных платежей	08	01	4429900	852	111,13	111,13
Театры, цирки, концертные и другие организации исполнительских искусств	08	01	4430000		84 751,64	84 751,64
Предоставление субсидий бюджетным учреждениям	08	01	4438200		46 381,47	46 381,47
Субсидии бюджетным учреждениям	08	01	4438200	610	46 381,47	46 381,47
Субсидии бюджетным учреждениям на финансовое обеспечение государственного (муниципального) задания на оказание государственных (муниципальных) услуг (выполнение работ)	08	01	4438200	611	45 381,47	45 381,47
Субсидии бюджетным учреждениям на иные цели	08	01	4438200	612	1 000,00	1 000,00
Предоставление субсидий автономным учреждениям	08	01	4438300		38 370,17	38 370,17
Субсидии автономным учреждениям	08	01	4438300	620	38 370,17	38 370,17
Субсидии автономным учреждениям на финансовое обеспечение государственного (муниципального) задания на оказание государственных (муниципальных) услуг (выполнение работ)	08	01	4438300	621	38 370,17	38 370,17
Другие вопросы в области культуры, кинематографии	08	04			16 730,24	16 730,24
Руководство и управление в сфере установленных функций органов государственной власти субъектов Российской Федерации и органов местного самоуправления	08	04	0020000		6 999,00	6 999,00
Центральный аппарат	08	04	0020400		6 999,00	6 999,00
Расходы на выплаты персоналу государственных (муниципальных) органов	08	04	0020400	120	6 999,00	6 999,00
Фонд оплаты труда государственных (муниципальных) органов и взносы по обязательному социальному страхованию	08	04	0020400	121	6 998,30	6 998,30
Иные выплаты персоналу государственных (муниципальных) органов, за исключением фонда оплаты труда	08	04	0020400	122	0,70	0,70
Учебно-методические кабинеты, централизованные бухгалтерии, группы хозяйственного обслуживания, учебные фильмотеки, межшкольные учебно-производственные комбинаты, логопедические пункты	08	04	4520000		9 731,24	9 731,24
Предоставление субсидий бюджетным учреждениям	08	04	4528200		9 731,24	9 731,24
Субсидии бюджетным учреждениям	08	04	4528200	610	9 731,24	9 731,24
Субсидии бюджетным учреждениям на финансовое обеспечение государственного (муниципального) задания на оказание государственных (муниципальных) услуг (выполнение работ)	08	04	4528200	611	9 731,24	9 731,24
Здравоохранение	09				220 053,93	220 053,93
Стационарная медицинская помощь	09	01			61 040,56	61 317,54
Больницы, клиники, госпитали, медико-санитарные части	09	01	4700000		57 245,58	57 522,56
Расходы за счет субвенции из областного бюджета на реализацию переданных государственных полномочий по организации оказания медицинской помощи на территории Челябинской области в соответствии с территориальной программой государственных гарантий оказания гражданам Российской Федерации, проживающим в Челябинской области, бесплатной медицинской помощи	09	01	4700009		57 245,58	57 522,56
Предоставление субсидий бюджетным учреждениям	09	01	4708209		57 245,58	57 522,56
Субсидии бюджетным учреждениям	09	01	4708209	610	57 245,58	57 522,56
Субсидии бюджетным учреждениям на финансовое обеспечение государственного (муниципального) задания на оказание государственных (муниципальных) услуг (выполнение работ)	09	01	4708209	611	57 245,58	57 522,56
Родильные дома	09	01	4760000		3 794,98	3 794,98
Расходы за счет субвенции из областного бюджета на реализацию переданных государственных полномочий по организации оказания медицинской помощи на территории Челябинской области в соответствии с территориальной программой государственных гарантий оказания гражданам Российской Федерации, проживающим в Челябинской области, бесплатной медицинской помощи	09	01	4760009		3 794,98	3 794,98
Предоставление субсидий бюджетным учреждениям	09	01	4768209		2 633,98	2 633,98
Субсидии бюджетным учреждениям	09	01	4768209	610	2 633,98	2 633,98
Субсидии бюджетным учреждениям на финансовое обеспечение государственного (муниципального) задания на оказание государственных (муниципальных) услуг (выполнение работ)	09	01	4768209	611	2 633,98	2 633,98
Предоставление субсидий автономным учреждениям	09	01	4768309		1 161,00	1 161,00
Субсидии автономным учреждениям	09	01	4768309	620	1 161,00	1 161,00
Субсидии автономным учреждениям на финансовое обеспечение государственного (муниципального) задания на оказание государственных (муниципальных) услуг (выполнение работ)	09	01	4768309	621	1 161,00	1 161,00
Амбулаторная помощь	09	02			46 827,90	46 924,16
Больницы, клиники, госпитали, медико-санитарные части	09	02	4700000		30 991,30	31 087,56
Расходы за счет субвенции из областного бюджета на реализацию переданных государственных полномочий по организации оказания медицинской помощи на территории Челябинской области в соответствии с территориальной программой государственных гарантий оказания гражданам Российской Федерации, проживающим в Челябинской области, бесплатной медицинской помощи	09	02	4700009		30 991,30	31 087,56
Предоставление субсидий бюджетным учреждениям	09	02	4708209		18 717,18	18 813,44
Субсидии бюджетным учреждениям	09	02	4708209	610	18 717,18	18 813,44
Субсидии бюджетным учреждениям на финансовое обеспечение государственного (муниципального) задания на оказание государственных (муниципальных) услуг (выполнение работ)	09	02	4708209	611	18 717,18	18 813,44
Предоставление субсидий автономным учреждениям	09	02	4708309		12 274,12	12 274,12
Субсидии автономным учреждениям	09	02	4708309	620	12 274,12	12 274,12
Субсидии автономным учреждениям на финансовое обеспечение государственного (муниципального) задания на оказание государственных (муниципальных) услуг (выполнение работ)	09	02	4708309	621	12 274,12	12 274,12
Поликлиники, амбулатории, диагностические центры	09	02	4710000		15 408,60	15 408,60
Расходы за счет субвенции из областного бюджета на реализацию переданных государственных полномочий по организации оказания медицинской помощи на территории Челябинской области в соответствии с территориальной программой государственных гарантий оказания гражданам Российской Федерации, проживающим в Челябинской области, бесплатной медицинской помощи	09	02	4710009		15 408,60	15 408,60
Предоставление субсидий бюджетным учреждениям	09	02	4718209		15 408,60	15 408,60
Субсидии бюджетным учреждениям	09	02	4718209	610	15 408,60	15 408,60
Субсидии бюджетным учреждениям на финансовое обеспечение государственного (муниципального) задания на оказание государственных (муниципальных) услуг (выполнение работ)	09	02	4718209	611	15 408,60	15 408,60
Родильные дома	09	02	4760000		428,00	428,00
Расходы за счет субвенции из областного бюджета на реализацию переданных государственных полномочий по организации оказания медицинской помощи на территории Челябинской области в соответствии с территориальной программой государственных гарантий оказания гражданам Российской Федерации, проживающим в Челябинской области, бесплатной медицинской помощи	09	02	4760009		428,00	428,00
Предоставление субсидий бюджетным учреждениям	09	02	4768209		428,00	428,00
Субсидии бюджетным учреждениям	09	02	4768209	610	428,00	428,00
Субсидии бюджетным учреждениям на финансовое обеспечение государственного (муниципального) задания на оказание государственных (муниципальных) услуг (выполнение работ)	09	02	4768209	611	428,00	428,00
Скорая медицинская помощь	09	04			21 814,67	21 814,67
Станции скорой и неотложной помощи	09	04	4770000		21 814,67	21 814,67
Расходы за счет субвенции из областного бюджета на реализацию переданных государственных полномочий по организации оказания медицинской помощи на территории Челябинской области в соответствии с территориальной программой государственных гарантий оказания гражданам Российской Федерации, проживающим в Челябинской области, бесплатной медицинской помощи	09	04	4770009		21 814,67	21 814,67
Предоставление субсидий бюджетным учреждениям	09	04	4778209		21 814,67	21 814,67
Субсидии бюджетным учреждениям	09	04	4778209	610	21 814,67	21 814,67
Субсидии бюджетным учреждениям на финансовое обеспечение государственного (муниципального) задания на оказание государственных (муниципальных) услуг (выполнение работ)	09	04	4778209	611	21 814,67	21 814,67
Другие вопросы в области здравоохранения	09	09			90 370,80	89 997,56
Руководство и управление в сфере установленных функций органов государственной власти субъектов Российской Федерации и органов местного самоуправления	09	09	0020000		20 246,87	19 873,63
Расходы за счет субвенции из областного бюджета на реализацию переданных государственных полномочий по организации оказания медицинской помощи на территории Челябинской области в соответствии с территориальной программой государственных гарантий оказания гражданам Российской Федерации, проживающим в Челябинской области, бесплатной медицинской помощи	09	09	0020009		20 246,87	19 873,63
Центральный аппарат	09	09	0020409		20 246,87	19 873,63
Расходы на выплаты персоналу государственных (муниципальных) органов	09	09	0020409	120	16 100,70	16 100,70
Фонд оплаты труда государственных (муниципальных) органов и взносы по обязательному социальному страхованию	09	09	0020409	121	16 071,20	16 071,20
Иные выплаты персоналу государственных (муниципальных) органов, за исключением фонда оплаты труда	09	09	0020409	122	29,50	29,50
Иные закупки товаров, работ и услуг для обеспечения государственных (муниципальных) нужд	09	09	0020409	240	4 146,17	3 772,93
Прочая закупка товаров, работ и услуг для обеспечения государственных (муниципальных) нужд	09	09	0020409	244	4 146,17	3 772,93
Учреждения, обеспечивающие предоставление услуг в сфере здравоохранения	09	09	4690000		24 588,20	24 588,20
Расходы за счет субвенции из областного бюджета на реализацию переданных государственных полномочий по организации оказания медицинской помощи на территории Челябинской области в соответствии с территориальной программой государственных гарантий оказания гражданам Российской Федерации, проживающим в Челябинской области, бесплатной медицинской помощи	09	09	4690009		24 588,20	24 588,20
Предоставление субсидий бюджетным учреждениям	09	09	4698209		24 588,20	24 588,20
Субсидии бюджетным учреждениям	09	09	4698209	610	24 588,20	24 588,20
Субсидии бюджетным учреждениям на финансовое обеспечение государственного (муниципального) задания на оказание государственных (муниципальных) услуг (выполнение работ)	09	09	4698209	611	24 588,20	24 588,20
Целевые программы муниципальных образований	09	09	7950000		45 535,73	45 535,73
Субсидии бюджетным учреждениям	09	09	7958200	610	15 535,73	15 535,73
Субсидии автономным учреждениям	09	09	7958200	620	1 200,00	500,00
Субсидии некоммерческим организациям (за исключением государственных (муниципальных) учреждений)	09	09	7958200	630	30 000,00	30 000,00
Городская целевая программа «Здоровье» в городе Магнитогорске на 2013-2016 годы	09	09	7950091		6 702,00	6 702,00
Предоставление субсидий бюджетным учреждениям	09	09	7958291		6 202,00	6 202,00
Субсидии бюджетным учреждениям	09	09	7958291	610	6 202,00	6 202,00
Субсидии бюджетным учреждениям на иные цели	09	09	7958291	612	6 202,00	6 202,00
Предоставление субсидий автономным учреждениям	09	09	7958391		500,00	500,00
Субсидии автономным учреждениям	09	09	7958391	620	500,00	500,00
Субсидии автономным учреждениям на иные цели	09	09	7958391	622	500,00	500,00
Муниципальная программа «Предупреждение и борьба с социально значимыми заболеваниями» на 2015-2017 годы	09	09	7950098		6 185,00	6 185,00
Предоставление субсидий бюджетным учреждениям	09	09	7958298		6 185,00	6 185,00
Субсидии бюджетным учреждениям	09	09	7958298	610	6 185,00	6 185,00
Субсидии бюджетным учреждениям на иные цели	09	09	7958298	612	6 185,00	6 185,00
Муниципальная программа модернизации здравоохранения Магнитогорска на 2015-2017 годы	09	09	7950099		2 648,73	2 648,73
Предоставление субсидий бюджетным учреждениям	09	09	7958299		1 948,73	2 648,73
Субсидии бюджетным учреждениям	09	09	7958299	610	1 948,73	2 648,73
Субсидии бюджетным учреждениям на иные цели	09	09	7958299	612	1 948,73	2 648,73
Предоставление субсидий автономным учреждениям	09	09	7958399		700,00	0,00
Субсидии автономным учреждениям	09	09	7958399	620	700,00	0,00
Субсидии автономным учреждениям на иные цели	09	09	7958399	622	700,00	0,00
Муниципальная программа «Поддержка социально ориентированных некоммерческих организаций в области здравоохранения на 2013-2017 годы»	09	09	7950094		30 000,00	30 000,00
Субсидии некоммерческим организациям (за исключением государственных (муниципальных) учреждений)	09	09	7950094	630	30 000,00	30 000,00
Социальная политика	10				2 043 655,00	2 071 230,10

Пенсионное обеспечение	10	01			10 000,00	10 000,00
Пенсии	10	01	4900000		10 000,00	10 000,00
Доплаты к пенсиям государственных служащих субъектов Российской Федерации и муниципальных служащих	10	01	4910100		10 000,00	10 000,00
Социальные выплаты гражданам, кроме публичных нормативных социальных выплат	10	01	4910100	320	10 000,00	10 000,00
Социальное обслуживание населения	10	02			206 055,70	206 525,10
Учреждения социального обслуживания населения	10	02	5080000		206 055,70	206 525,10
Расходы за счет субвенций из областного бюджета на реализацию переданных государственных полномочий по социальному обслуживанию населения	10	02	5080080		108 140,44	108 291,74
Субсидии бюджетным учреждениям	10	02	5088280	610	108 140,44	108 291,74
Субсидии бюджетным учреждениям на финансовое обеспечение государственного (муниципального) задания на оказание государственных (муниципальных) услуг (выполнение работ)	10	02	5088280	611	108 140,44	108 291,74
Расходы за счет субвенции из областного бюджета на уплату налога на имущество организаций, земельного и транспортного налогов	10	02	5088980		1 815,17	1 815,17
Уплата налогов, сборов и иных платежей	10	02	5088980	850	1 815,17	1 815,17
Уплата налога на имущество организаций и земельного налога	10	02	5088980	851	1 815,17	1 815,17
Обеспечение деятельности (оказание услуг) подведомственных казенных учреждений	10	02	5089980		96 100,09	96 418,19
Расходы на выплаты персоналу казенных учреждений	10	02	5089980	110	80 122,79	80 122,79
Фонд оплаты труда казенных учреждений и взносы по обязательному социальному страхованию	10	02	5089980	111	80 122,79	80 122,79
Иные закупки товаров, работ и услуг для обеспечения государственных (муниципальных) нужд	10	02	5089980	240	15 977,30	16 295,40
Прочая закупка товаров, работ и услуг для обеспечения государственных (муниципальных) нужд	10	02	5089980	244	15 977,30	16 295,40
Социальное обеспечение населения	10	03			1 504 343,90	1 530 217,10
Социальная помощь	10	03	5050000		1 493 295,50	1 519 168,70
Предоставление гражданам субсидий на оплату жилого помещения и коммунальных услуг	10	03	5054800		103 417,20	100 122,70
Иные закупки товаров, работ и услуг для обеспечения государственных (муниципальных) нужд	10	03	5054800	240	1 625,60	1 625,60
Прочая закупка товаров, работ и услуг для обеспечения государственных (муниципальных) нужд	10	03	5054800	244	1 625,60	1 625,60
Социальные выплаты гражданам, кроме публичных нормативных социальных выплат	10	03	5054800	320	101 791,60	98 497,10
Реализация полномочий Российской Федерации на оплату жилищно-коммунальных услуг отдельным категориям граждан	10	03	5055250		397 056,50	401 025,10
Иные закупки товаров, работ и услуг для обеспечения государственных (муниципальных) нужд	10	03	5055250	240	5 410,00	5 410,00
Прочая закупка товаров, работ и услуг для обеспечения государственных (муниципальных) нужд	10	03	5055250	244	5 410,00	5 410,00
Социальные выплаты гражданам, кроме публичных нормативных социальных выплат	10	03	5055250	320	391 646,50	395 615,10
Реализация полномочий Российской Федерации по выплате инвалидам компенсаций страховых премий по договорам обязательного страхования гражданской ответственности владельцев транспортных средств	10	03	5055280		304,50	304,50
Иные закупки товаров, работ и услуг для обеспечения государственных (муниципальных) нужд	10	03	5055280	240	2,10	2,10
Прочая закупка товаров, работ и услуг для обеспечения государственных (муниципальных) нужд	10	03	5055280	244	2,10	2,10
Социальные выплаты гражданам, кроме публичных нормативных социальных выплат	10	03	5055280	320	302,40	302,40
Реализация полномочий Российской Федерации на выплату государственных пособий лицам, не подлежащим обязательному социальному страхованию на случай временной нетрудоспособности и в связи с материнством, и лицам, уволенным в связи с ликвидацией организаций (прекращением деятельности, полномочий физическими лицами) в соответствии с Федеральным законом от 19 мая 1995 года №81-ФЗ «О государственных пособиях гражданам, имеющим детей»	10	03	5055380		186 365,30	195 683,50
Социальные выплаты гражданам, кроме публичных нормативных социальных выплат	10	03	5055380	320	186 365,30	195 683,50
Мероприятия в области социальной политики	10	03	5056300		8 505,00	8 505,00
Публичные нормативные социальные выплаты гражданам	10	03	5056300	310	8 505,00	8 505,00
Реализация мер социальной поддержки отдельных категорий граждан	10	03	5057500		797 647,00	813 527,90
Ежемесячное пособие на ребенка (Закон Челябинской области «О ежемесячном пособии на ребенка»)	10	03	5057510		75 505,00	79 236,70
Иные закупки товаров, работ и услуг для обеспечения государственных (муниципальных) нужд	10	03	5057510	240	1 061,60	1 061,60
Прочая закупка товаров, работ и услуг для обеспечения государственных (муниципальных) нужд	10	03	5057510	244	1 061,60	1 061,60
Публичные нормативные социальные выплаты гражданам	10	03	5057510	310	74 443,40	78 175,10
Обеспечение мер социальной поддержки ветеранов труда и тружеников тыла	10	03	5057520		412 930,60	422 483,10
Закон Челябинской области «О мерах социальной поддержки ветеранов в Челябинской области» (ежемесячная денежная выплата)	10	03	5057522		111 952,80	106 454,80
Иные закупки товаров, работ и услуг для обеспечения государственных (муниципальных) нужд	10	03	5057522	240	1 853,50	1 853,50
Прочая закупка товаров, работ и услуг для обеспечения государственных (муниципальных) нужд	10	03	5057522	244	1 853,50	1 853,50
Публичные нормативные социальные выплаты гражданам	10	03	5057522	310	110 099,30	104 601,30
Закон Челябинской области «О мерах социальной поддержки ветеранов в Челябинской области» (компенсация расходов на оплату жилых помещений и коммунальных услуг)	10	03	5057525		300 977,80	316 028,30
Иные закупки товаров, работ и услуг для обеспечения государственных (муниципальных) нужд	10	03	5057525	240	5 046,33	5 046,33
Прочая закупка товаров, работ и услуг для обеспечения государственных (муниципальных) нужд	10	03	5057525	244	5 046,33	5 046,33
Социальные выплаты гражданам, кроме публичных нормативных социальных выплат	10	03	5057525	320	295 931,47	310 981,97
Обеспечение мер социальной поддержки реабилитированных лиц и лиц, признанных пострадавшими от политических репрессий	10	03	5057530		43 409,80	45 290,50
Закон Челябинской области «О мерах социальной поддержки жертв политических репрессий в Челябинской области» (ежемесячная денежная выплата)	10	03	5057532		5 800,10	5 800,10
Иные закупки товаров, работ и услуг для обеспечения государственных (муниципальных) нужд	10	03	5057532	240	80,00	80,00
Прочая закупка товаров, работ и услуг для обеспечения государственных (муниципальных) нужд	10	03	5057532	244	80,00	80,00
Публичные нормативные социальные выплаты гражданам	10	03	5057532	310	5 720,10	5 720,10
Закон Челябинской области «О мерах социальной поддержки жертв политических репрессий в Челябинской области» (компенсация расходов на оплату жилых помещений и коммунальных услуг)	10	03	5057535		37 609,70	39 490,40
Иные закупки товаров, работ и услуг для обеспечения государственных (муниципальных) нужд	10	03	5057535	240	500,00	500,00
Прочая закупка товаров, работ и услуг для обеспечения государственных (муниципальных) нужд	10	03	5057535	244	500,00	500,00
Социальные выплаты гражданам, кроме публичных нормативных социальных выплат	10	03	5057535	320	37 109,70	38 990,40
Обеспечение мер социальной поддержки граждан, имеющих звание «Ветеран труда Челябинской области»	10	03	5057540		236 839,00	236 839,00
Закон Челябинской области «О звании «Ветеран труда Челябинской области» (ежемесячная денежная выплата)	10	03	5057542		236 839,00	236 839,00
Иные закупки товаров, работ и услуг для обеспечения государственных (муниципальных) нужд	10	03	5057542	240	3 600,00	3 600,00
Прочая закупка товаров, работ и услуг для обеспечения государственных (муниципальных) нужд	10	03	5057542	244	3 600,00	3 600,00
Публичные нормативные социальные выплаты гражданам	10	03	5057542	310	233 239,00	233 239,00
Обеспечение дополнительных мер социальной защиты ветеранов в Челябинской области	10	03	5057550		1 649,20	1 711,60
Закон Челябинской области «О дополнительных мерах социальной защиты ветеранов в Челябинской области» (компенсация расходов на оплату жилых помещений и коммунальных услуг)	10	03	5057551		1 247,90	1 310,30
Иные закупки товаров, работ и услуг для обеспечения государственных (муниципальных) нужд	10	03	5057551	240	18,00	18,00
Прочая закупка товаров, работ и услуг для обеспечения государственных (муниципальных) нужд	10	03	5057551	244	18,00	18,00
Социальные выплаты гражданам, кроме публичных нормативных социальных выплат	10	03	5057551	320	1 229,90	1 292,30
Закон Челябинской области «О дополнительных мерах социальной защиты ветеранов в Челябинской области» (компенсационные выплаты за пользование услугами связи)	10	03	5057553		401,30	401,30
Иные закупки товаров, работ и услуг для обеспечения государственных (муниципальных) нужд	10	03	5057553	240	8,00	8,00
Прочая закупка товаров, работ и услуг для обеспечения государственных (муниципальных) нужд	10	03	5057553	244	8,00	8,00
Социальные выплаты гражданам, кроме публичных нормативных социальных выплат	10	03	5057553	310	393,30	393,30
Выплата областного единовременного пособия при рождении ребенка	10	03	5057570		12 946,20	12 946,20
Иные закупки товаров, работ и услуг для обеспечения государственных (муниципальных) нужд	10	03	5057570	240	190,50	190,50
Прочая закупка товаров, работ и услуг для обеспечения государственных (муниципальных) нужд	10	03	5057570	244	190,50	190,50
Публичные нормативные социальные выплаты гражданам	10	03	5057570	310	12 755,70	12 755,70
Возмещение стоимости услуг по погребению и выплата социального пособия на погребение	10	03	5057580		5 496,90	5 706,90
Иные закупки товаров, работ и услуг для обеспечения государственных (муниципальных) нужд	10	03	5057580	240	80,00	80,00
Прочая закупка товаров, работ и услуг для обеспечения государственных (муниципальных) нужд	10	03	5057580	244	80,00	80,00
Публичные нормативные социальные выплаты гражданам	10	03	5057580	310	5 416,90	5 626,90
Ежемесячная денежная выплата на оплату жилья и коммунальных услуг многодетной семье	10	03	5057590		8 870,30	9 313,90
Иные закупки товаров, работ и услуг для обеспечения государственных (муниципальных) нужд	10	03	5057590	240	126,00	126,00
Прочая закупка товаров, работ и услуг для обеспечения государственных (муниципальных) нужд	10	03	5057590	244	126,00	126,00
Публичные нормативные социальные выплаты гражданам	10	03	5057590	310	8 744,30	9 187,90
Реализация государственных функций в области социальной политики	10	03	5140000		10 948,40	10 948,40
Мероприятия в области социальной политики	10	03	5140500		3 348,40	3 348,40
Субсидии некоммерческим организациям (за исключением государственных (муниципальных) учреждений)	10	03	5140500	630	3 348,40	3 348,40
Предоставление субсидий бюджетным учреждениям	10	03	5148200		7 600,00	7 600,00
Субсидии бюджетным учреждениям	10	03	5148200	610	7 600,00	7 600,00
Субсидии бюджетным учреждениям на финансовое обеспечение государственного (муниципального) задания на оказание государственных (муниципальных) услуг (выполнение работ)	10	03	5148200	611	7 600,00	7 600,00
Целевые программы муниципальных образований	10	03	7950000		100,00	100,00
Городская целевая программа «Доступное и комфортное жилье – гражданам России» в городе Магнитогорске на 2013-2016 годы	10	03	7950052		100,00	100,00
Социальные выплаты гражданам, кроме публичных нормативных социальных выплат	10	03	7950052	320	100,00	100,00
Субсидии гражданам на приобретение жилья	10	03	7950052	322	100,00	100,00
Охрана семьи и детства	10	04			223 287,40	224 519,90
Социальная помощь	10	04	5050000		50 688,80	50 688,80
Федеральный закон от 21 декабря 1996 №159-ФЗ «О дополнительных гарантиях по социальной поддержке детей-сирот и детей, оставшихся без попечения родителей»	10	04	5052100		26 225,10	26 225,10
Обеспечение предоставления жилых помещений детям-сиротам и детям, оставшимся без попечения родителей, лицам из их числа по договорам найма специализированных жилых помещений	10	04	5052104		26 225,10	26 225,10
Бюджетные инвестиции	10	04	5052104	410	26 225,10	26 225,10
Бюджетные инвестиции на приобретение объектов недвижимого имущества в государственную (муниципальную) собственность	10	04	5052104	412	26 225,10	26 225,10
Предоставление жилых помещений детям-сиротам и детям, оставшимся без попечения родителей, лицам из их числа по договорам найма специализированных жилых помещений за счет средств областного бюджета	10	04	5055082		7 669,20	7 669,20
Бюджетные инвестиции	10	04	5055082	410	7 669,20	7 669,20
Бюджетные инвестиции на приобретение объектов недвижимого имущества в государственную (муниципальную) собственность	10	04	5055082	412	7 669,20	7 669,20
Ежемесячное пособие по уходу за ребенком в возрасте от полутора до трех лет (Закон Челябинской области «О ежемесячном пособии по уходу за ребенком в возрасте от полутора до трех лет»)	10	04	5057508		16 794,50	16 794,50
Иные закупки товаров, работ и услуг для обеспечения государственных (муниципальных) нужд	10	04	5057508	240	68,20	68,20
Прочая закупка товаров, работ и услуг для обеспечения государственных (муниципальных) нужд	10	04	5057508	244	68,20	68,20
Публичные нормативные социальные выплаты гражданам	10	04	5057508	310	16 726,30	16 726,30
Иные безвозмездные и безвозвратные перечисления	10	04	5200000		172 598,60	173 831,10
Расходы за счет субвенции из областного бюджета на компенсацию затрат родителей (законных представителей) детей-инвалидов в части организации обучения по основным общеобразовательным программам на дому	10	04	5200203		26 532,10	26 532,10
Социальное обеспечение и иные выплаты населению	10	04	5200203	300	26 532,10	26 532,10
Расходы за счет субвенции из областного бюджета на выплату компенсации части платы, взимаемой с родителей (законных представителей) за присмотр и уход за детьми в образовательных организациях, реализующих образовательную программу дошкольного образования, расположенных на территории Челябинской области	10	04	5200204		75 407,80	75 407,80
Социальное обеспечение и иные выплаты населению	10	04	5200204	300	75 407,80	75 407,80
Содержание ребенка в семье опекуна и приемной семье, а также вознаграждение, причитающееся приемному родителю	10	04	5201300		70 658,70	71 891,20
Закон Челябинской области «О мерах социальной поддержки детей-сирот и детей, оставшихся без попечения родителей, вознаграждении, причитающемся приемному родителю, и социальных гарантиях приемной семье» (выплаты приемной семье на содержание подопечных детей)	10	04	5201311		9 620,00	9 790,00
Иные закупки товаров, работ и услуг для обеспечения государственных (муниципальных) нужд	10	04	5201311	240	140,00	140,00
Прочая закупка товаров, работ и услуг для обеспечения государственных (муниципальных) нужд	10	04	5201311	244	140,00	140,00
Публичные нормативные социальные выплаты гражданам	10	04	5201311	310	9 480,00	9 650,00
Закон Челябинской области «О мерах социальной поддержки детей-сирот и детей, оставшихся без попечения родителей, вознаграждении, причитающемся приемному родителю, и социальных гарантиях приемной семье» (вознаграждение, причитающееся приемному родителю)	10	04	5201312		9 020,00	9 180,00
Публичные нормативные социальные выплаты гражданам	10	04	5201312	310	9 020,00	9 180,00
Закон Челябинской области «О мерах социальной поддержки детей-сирот и детей, оставшихся без попечения родителей, вознаграждении, причитающемся приемному родителю, и социальных гарантиях приемной семье» (выплаты семьям опекунов на содержание подопечных детей)	10	04	5201320		52 018,70	52 921,20
Иные закупки товаров, работ и услуг для обеспечения государственных (муниципальных) нужд	10	04	5201320	240	760,00	760,00
Прочая закупка товаров, работ и услуг для обеспечения государственных (муниципальных) нужд	10	04	5201320	244	760,00	760,00
Социальное обеспечение и иные выплаты населению	10	04	5201320	310	51 258,70	52 161,20
Другие вопросы в области социальной политики	10	06			99 968,00	99 968,00
Руководство и управление в сфере установленных функций органов государственной власти субъектов Российской Федерации и органов местного самоуправления	10	06	0020000		89 947,50	89 947,50
Центральный аппарат	10	06	0020400		16 883,50	16 883,50
Расходы на выплаты персоналу государственных (муниципальных) органов	10	06	0020400	120	16 883,50	16 883,50
Фонд оплаты труда государственных (муниципальных) органов и взносы по обязательному социальному страхованию	10	06	0020400	121	16 883,50	16 883,50
Расходы за счет субвенций из областного бюджета на обеспечение деятельности по предоставлению гражданам субсидий на оплату жилого помещения и коммунальных услуг	10	06	0020434		9 389,60	9 389,60
Расходы на выплаты персоналу государственных (муниципальных) органов	10	06	0020434	120	8 007,60	8 007,60
Фонд оплаты труда государственных (муниципальных) органов и взносы по обязательному социальному страхованию	10	06	0020434	121	8 007,60	8 007,60
Иные закупки товаров, работ и услуг для обеспечения государственных (муниципальных) нужд	10	06	0020434	240	1 382,00	1 382,00
Прочая закупка товаров, работ и услуг для обеспечения государственных (муниципальных) нужд	10	06	0020434	244	1 382,00	1 382,00
Расходы за счет субсидии из областного бюджета на организацию работы органов управления социальной защиты населения муниципальных образований	10	06	0020446		45 235,70	45 235,70
Расходы на выплаты персоналу государственных (муниципальных) органов	10	06	0020446	120	39 207,50	39 207,50
Фонд оплаты труда государственных (муниципальных) органов и взносы по обязательному социальному страхованию	10	06	0020446	121	39 207,50	39 207,50
Иные закупки товаров, работ и услуг для обеспечения государственных (муниципальных) нужд	10	06	0020446	240	6 028,20	6 028,20
Прочая закупка товаров, работ и услуг для обеспечения государственных (муниципальных) нужд	10	06	0020446	244	6 028,20	6 028,20

Расходы за счет субвенции из областного бюджета на организацию и осуществление деятельности по опеке и попечительству	10	06	0020474		17 838,70	17 838,70
Расходы на выплаты персоналу государственных (муниципальных) органов	10	06	0020474	120	16 139,20	16 139,20
Фонд оплаты труда государственных (муниципальных) органов и взносы по обязательному социальному страхованию	10	06	0020474	121	16 139,20	16 139,20
Иные закупки товаров, работ и услуг для обеспечения государственных (муниципальных) нужд	10	06	0020474	240	1 699,50	1 699,50
Прочая закупка товаров, работ и услуг для обеспечения государственных (муниципальных) нужд	10	06	0020474	244	1 699,50	1 699,50
Уплата налога на имущество организаций, земельного и транспортного налогов	10	06	0028900		600,00	600,00
Уплата налогов, сборов и иных платежей	10	06	0028900	850	600,00	600,00
Уплата налога на имущество организаций и земельного налога	10	06	0028900	851	600,00	600,00
Целевые программы муниципальных образований	10	06	7950000		10 020,50	10 020,50
Иные закупки товаров, работ и услуг для обеспечения государственных (муниципальных) нужд	10	06	7950000	240	268,50	268,50
Публичные нормативные социальные выплаты гражданам	10	06	7950000	310	7 022,00	7 022,00
Социальные выплаты гражданам, кроме публичных нормативных социальных выплат	10	06	7950000	320	1 390,00	1 390,00
Субсидии бюджетным учреждениям	10	06	7958200	610	140,00	140,00
Субсидии юридическим лицам (кроме некоммерческих организаций), индивидуальным предпринимателям, физическим лицам	10	06	7950000	810	1 200,00	1 200,00
Муниципальная программа «Профилактика безнадзорности и правонарушений несовершеннолетних» на 2014-2016 годы	10	06	7950024		150,00	150,00
Иные закупки товаров, работ и услуг для обеспечения государственных (муниципальных) нужд	10	06	7950024	240	150,00	150,00
Прочая закупка товаров, работ и услуг для обеспечения государственных (муниципальных) нужд	10	06	7950024	244	150,00	150,00
Городская целевая программа «Профилактика злоупотребления наркотическими средствами и их незаконного оборота в городе Магнитогорске» на 2013-2016 годы	10	06	7950025		100,00	100,00
Иные закупки товаров, работ и услуг для обеспечения государственных (муниципальных) нужд	10	06	7950025	240	100,00	100,00
Прочая закупка товаров, работ и услуг для обеспечения государственных (муниципальных) нужд	10	06	7950025	244	100,00	100,00
Городская целевая программа «Социальная поддержка и социальная помощь отдельным категориям граждан, проживающих на территории города Магнитогорска» на 2013-2016 годы	10	06	7950041		9 612,00	9 612,00
Публичные нормативные социальные выплаты гражданам	10	06	7950041	310	7 022,00	7 022,00
Социальные выплаты гражданам, кроме публичных нормативных социальных выплат	10	06	7950041	320	1 390,00	1 390,00
Субсидии юридическим лицам (кроме некоммерческих организаций), индивидуальным предпринимателям, физическим лицам	10	06	7950041	810	1 200,00	1 200,00
Городская целевая программа «Формирование доступной среды для инвалидов и маломобильных групп населения» на 2013-2016 годы	10	06	7950042		158,50	158,50
Иные закупки товаров, работ и услуг для обеспечения государственных (муниципальных) нужд	10	06	7950042	240	18,50	18,50
Прочая закупка товаров, работ и услуг для обеспечения государственных (муниципальных) нужд	10	06	7950042	244	18,50	18,50
Субсидии бюджетным учреждениям	10	06	7958242	610	140,00	140,00
Субсидии бюджетным учреждениям на иные цели	10	06	7958242	612	140,00	140,00
Физическая культура и спорт	11				146 816,83	142 018,31
Физическая культура	11	01			50 000,00	50 000,00
Целевые программы муниципальных образований	11	01	7950000		50 000,00	50 000,00
Городская целевая программа «Развитие физической культуры и спорта в городе Магнитогорске» на 2012-2016 годы	11	01	7950031		50 000,00	50 000,00
Субсидии некоммерческим организациям (за исключением государственных (муниципальных) учреждений)	11	01	7950031	630	50 000,00	50 000,00
Массовый спорт	11	02			59 672,40	59 873,88
Целевые программы муниципальных образований	11	02	7950000		59 672,40	59 873,88
Субсидии бюджетным учреждениям	11	02	7950000	610	59 672,40	59 873,88
Городская целевая программа «Развитие физической культуры и спорта в городе Магнитогорске» на 2012-2016 годы	11	02	7950031		59 442,40	59 423,88
Субсидии бюджетным учреждениям	11	02	7950031	610	59 442,40	59 423,88
Субсидии бюджетным учреждениям на финансовое обеспечение государственного (муниципального) задания на оказание государственных (муниципальных) услуг (выполнение работ)	11	02	7950031	611	59 442,40	59 423,88
Городская целевая программа «Формирование доступной среды для инвалидов и маломобильных групп населения» на 2013-2016 годы	11	02	7950042		0,00	220,00
Предоставление субсидий бюджетным учреждениям	11	02	7958242		0,00	220,00
Субсидии бюджетным учреждениям	11	02	7958242	610	0,00	220,00
Субсидии бюджетным учреждениям на иные цели	11	02	7958242	612	0,00	220,00
Городская целевая Программа развития образования в городе Магнитогорске на 2013-2016 годы	11	02	7950072		230,00	230,00
Предоставление субсидий бюджетным учреждениям	11	02	7958272		230,00	230,00
Субсидии бюджетным учреждениям	11	02	7958272	610	230,00	230,00
Субсидии бюджетным учреждениям на иные цели	11	02	7958272	612	230,00	230,00
Спорт высших достижений	11	03			23 552,03	23 552,03
Целевые программы муниципальных образований	11	03	7950000		23 552,03	23 552,03
Субсидии бюджетным учреждениям	11	03	7950000	610	23 552,03	23 552,03
Городская целевая программа «Развитие физической культуры и спорта в городе Магнитогорске» на 2012-2016 годы	11	03	7950031		23 552,03	23 552,03
Субсидии бюджетным учреждениям	11	03	7950031	610	23 552,03	23 552,03
Субсидии бюджетным учреждениям на финансовое обеспечение государственного (муниципального) задания на оказание государственных (муниципальных) услуг (выполнение работ)	11	03	7950031	611	23 552,03	23 552,03
Другие вопросы в области физической культуры и спорта	11	05			13 592,40	8 592,40
Руководство и управление в сфере установленных функций органов государственной власти субъектов Российской Федерации и органов местного самоуправления	11	05	0020000		8 592,40	8 592,40
Центральный аппарат	11	05	0020400		8 592,40	8 592,40
Расходы на выплаты персоналу государственных (муниципальных) органов	11	05	0020400	120	8 592,40	8 592,40
Фонд оплаты труда государственных (муниципальных) органов и взносы по обязательному социальному страхованию	11	05	0020400	121	8 590,30	8 590,30
Иные выплаты персоналу государственных (муниципальных) органов, за исключением фонда оплаты труда	11	05	0020400	122	2,10	2,10
Целевые программы муниципальных образований	11	05	7950000		5 000,00	0,00
Городская целевая Программа капитального строительства, реконструкции и капитального ремонта объектов муниципальной собственности города Магнитогорска на 2013-2016 годы	11	05	7950063		5 000,00	0,00
Бюджетные инвестиции	11	05	7950063	410	5 000,00	0,00
Бюджетные инвестиции в объекты капитального строительства государственной (муниципальной) собственности	11	05	7950063	414	5 000,00	0,00
Обслуживание государственного и муниципального долга	13				1 636,44	0,00
Обслуживание государственного внутреннего и муниципального долга	13	01			1 636,44	0,00
Процентные платежи по долговым обязательствам	13	01	0650000		1 636,44	0,00
Процентные платежи по муниципальному долгу	13	01	0650300		1 636,44	0,00
Обслуживание муниципального долга	13	01	0650300	730	1 636,44	0,00

Приложение №8
к Решению Магнитогорского
городского Собрания депутатов
от 24 декабря 2013 года №240

Ведомственная структура расходов бюджета города Магнитогорска на 2014 год

тыс. рублей

Наименование	Ведомство	Раздел	Подраздел	Целевая статья	Вид расхода	Сумма
ВСЕГО						10 284 570,62
Магнитогорское городское Собрание депутатов	502					41 892,00
Общегосударственные вопросы		01				41 892,00
Функционирование законодательных (представительных) органов государственной власти и представительных органов муниципальных образований		01	03			40 940,34
Руководство и управление в сфере установленных функций органов государственной власти субъектов Российской Федерации и органов местного самоуправления		01	03	0020000		40 940,34
Центральный аппарат		01	03	0020400		37 680,82
Расходы на выплаты персоналу государственных (муниципальных) органов		01	03	0020400	120	32 180,47
Фонд оплаты труда государственных (муниципальных) органов и взносы по обязательному социальному страхованию		01	03	0020400	121	30 564,28
Иные выплаты персоналу государственных (муниципальных) органов, за исключением фонда оплаты труда		01	03	0020400	122	252,80
Иные выплаты, за исключением фонда оплаты труда государственных (муниципальных) органов, лицам, привлекаемым согласно законодательству для выполнения отдельных полномочий		01	03	0020400	123	1 363,39
Иные закупки товаров, работ и услуг для обеспечения государственных (муниципальных) нужд		01	03	0020400	240	5 483,35
Прочая закупка товаров, работ и услуг для обеспечения государственных (муниципальных) нужд		01	03	0020400	244	5 483,35
Уплата налогов, сборов и иных платежей		01	03	0020400	850	17,00
Уплата прочих налогов, сборов и иных платежей		01	03	0020400	852	17,00
Председатель представительного органа муниципального образования		01	03	0021100		3 149,52
Расходы на выплаты персоналу государственных (муниципальных) органов		01	03	0021100	120	3 149,52
Фонд оплаты труда государственных (муниципальных) органов и взносы по обязательному социальному страхованию		01	03	0021100	121	3 149,52
Уплата налога на имущество организаций, земельного и транспортного налогов		01	03	0028900		110,00
Уплата налогов, сборов и иных платежей		01	03	0028900	850	110,00
Уплата налога на имущество организаций и земельного налога		01	03	0028900	851	90,00
Уплата прочих налогов, сборов и иных платежей		01	03	0028900	852	20,00
Другие общегосударственные вопросы		01	13			951,66
Реализация государственных функций, связанных с общегосударственным управлением		01	13	0920000		951,66
Выполнение других обязательств государства		01	13	0920300		951,66
Иные закупки товаров, работ и услуг для обеспечения государственных (муниципальных) нужд		01	13	0920300	240	108,20
Прочая закупка товаров, работ и услуг для обеспечения государственных (муниципальных) нужд		01	13	0920300	244	108,20
Иные выплаты населению		01	13	0920300	360	843,46
Администрация города Магнитогорска	505					597 612,34
Общегосударственные вопросы		01				402 018,54
Функционирование высшего должностного лица субъекта Российской Федерации и муниципального образования		01	02			6 576,38
Руководство и управление в сфере установленных функций органов государственной власти субъектов Российской Федерации и органов местного самоуправления		01	02	0020000		6 576,38
Глава муниципального образования		01	02	0020300		6 576,38
Расходы на выплаты персоналу государственных (муниципальных) органов		01	02	0020300	120	6 576,38
Фонд оплаты труда государственных (муниципальных) органов и взносы по обязательному социальному страхованию		01	02	0020300	121	6 576,38
Функционирование Правительства Российской Федерации, высших исполнительных органов государственной власти субъектов Российской Федерации, местных администраций		01	04			109 278,89
Руководство и управление в сфере установленных функций органов государственной власти субъектов Российской Федерации и органов местного самоуправления		01	04	0020000		109 278,89
Центральный аппарат		01	04	0020400		104 474,79
Расходы на выплаты персоналу государственных (муниципальных) органов		01	04	0020400	120	91 238,79
Фонд оплаты труда государственных (муниципальных) органов и взносы по обязательному социальному страхованию		01	04	0020400	121	91 172,99
Иные выплаты персоналу государственных (муниципальных) органов, за исключением фонда оплаты труда		01	04	0020400	122	65,80
Иные закупки товаров, работ и услуг для обеспечения государственных (муниципальных) нужд		01	04	0020400	240	13 236,00
Прочая закупка товаров, работ и услуг для обеспечения государственных (муниципальных) нужд		01	04	0020400	244	13 236,00
Расходы за счет субвенции из областного бюджета на организацию работы комиссий по делам несовершеннолетних и защите их прав		01	04	0020458		4 804,10
Расходы на выплаты персоналу государственных (муниципальных) органов		01	04	0020458	120	4 804,10
Фонд оплаты труда государственных (муниципальных) органов и взносы по обязательному социальному страхованию		01	04	0020458	121	4 802,70
Иные выплаты персоналу государственных (муниципальных) органов, за исключением фонда оплаты труда		01	04	0020458	122	1,40
Обеспечение деятельности финансовых, налоговых и таможенных органов и органов финансового (финансово-бюджетного) надзора		01	06			7 987,39
Руководство и управление в сфере установленных функций органов государственной власти субъектов Российской Федерации и органов местного самоуправления		01	06	0020000		7 987,39
Центральный аппарат		01	06	0020400		7 987,39
Расходы на выплаты персоналу государственных (муниципальных) органов		01	06	0020400	120	7 987,39
Фонд оплаты труда государственных (муниципальных) органов и взносы по обязательному социальному страхованию		01	06	0020400	121	7 986,69
Иные выплаты персоналу государственных (муниципальных) органов, за исключением фонда оплаты труда		01	06	0020400	122	0,70
Резервные фонды		01	11			85 729,71
Резервные фонды		01	11	0700000		85 729,71
Резервные фонды местных администраций		01	11	0700500		85 729,71
Резервные средства		01	11	0700500	870	85 729,71
Другие общегосударственные вопросы		01	13			192 446,17
Руководство и управление в сфере установленных функций органов государственной власти субъектов Российской Федерации и органов местного самоуправления		01	13	0020000		173 887,53
Центральный аппарат		01	13	0020400		171 580,83
Расходы на выплаты персоналу государственных (муниципальных) органов		01	13	0020400	120	100 521,27
Фонд оплаты труда государственных (муниципальных) органов и взносы по обязательному социальному страхованию		01	13	0020400	121	92 412,47
Иные выплаты персоналу государственных (муниципальных) органов, за исключением фонда оплаты труда		01	13	0020400	122	8 108,80
Иные закупки товаров, работ и услуг для обеспечения государственных (муниципальных) нужд		01	13	0020400	240	44 884,88
Прочая закупка товаров, работ и услуг для обеспечения государственных (муниципальных) нужд		01	13	0020400	244	44 884,88
Социальные выплаты гражданам, кроме публичных нормативных социальных выплат		01	13	0020400	320	40,00
Пособия, компенсации и иные социальные выплаты гражданам, кроме публичных нормативных обязательств		01	13	0020400	321	40,00
Иные выплаты населению		01	13	0020400	360	1 383,00
Исполнение судебных актов		01	13	0020400	830	23 904,93
Исполнение судебных актов Российской Федерации и мировых соглашений по возмещению вреда, причиненного в результате незаконных действий (бездействия) органов государственной власти (государственных органов), органов местного самоуправления либо должностных лиц этих органов, а также в результате деятельности казенных учреждений		01	13	0020400	831	23 904,93
Уплата налогов, сборов и иных платежей		01	13	0020400	850	846,75
Уплата прочих налогов, сборов и иных платежей		01	13	0020400	852	846,75
Расходы за счет субвенции из областного бюджета на лицензирование розничной продажи алкогольной продукции		01	13	0020498		446,70
Расходы на выплаты персоналу государственных (муниципальных) органов		01	13	0020498	120	311,15
Фонд оплаты труда государственных (муниципальных) органов и взносы по обязательному социальному страхованию		01	13	0020498	121	311,15
Иные закупки товаров, работ и услуг для обеспечения государственных (муниципальных) нужд		01	13	0020498	240	135,55
Прочая закупка товаров, работ и услуг для обеспечения государственных (муниципальных) нужд		01	13	0020498	244	135,55
Уплата налога на имущество организаций, земельного и транспортного налогов		01	13	0028900		1 860,00
Уплата налогов, сборов и иных платежей		01	13	0028900	850	1 860,00
Уплата налога на имущество организаций и земельного налога		01	13	0028900	851	1 540,00
Уплата прочих налогов, сборов и иных платежей		01	13	0028900	852	320,00
Реализация государственной политики в области приватизации и управления государственной и муниципальной собственностью		01	13	0900000		11 837,00

Оценка недвижимости, признание прав и регулирование отношений по государственной и муниципальной собственности		01	13	0900200		11 837,00
Иные закупки товаров, работ и услуг для обеспечения государственных (муниципальных) нужд		01	13	0900200	240	11 837,00
Прочая закупка товаров, работ и услуг для обеспечения государственных (муниципальных) нужд		01	13	0900200	244	11 837,00
Учреждения культуры и мероприятия в сфере культуры и кинематографии		01	13	4400000		6 621,64
Уплата налога на имущество организаций, земельного и транспортного налогов		01	13	4408900		400,00
Уплата налогов, сборов и иных платежей		01	13	4408900	850	400,00
Уплата налога на имущество организаций и земельного налога						
	01	13		851	400,00	
Обеспечение деятельности (оказание услуг) подведомственных казенных учреждений		01	13	4409900		5 774,64
Расходы на выплаты персоналу казенных учреждений		01	13	4409900	110	4 797,77
Фонд оплаты труда казенных учреждений и взносы по обязательному социальному страхованию		01	13	4409900	111	4 797,77
Иные закупки товаров, работ и услуг для обеспечения государственных (муниципальных) нужд		01	13	4409900	240	970,87
Прочая закупка товаров, работ и услуг для обеспечения государственных (муниципальных) нужд		01	13	4409900	244	970,87
Уплата налогов, сборов и иных платежей		01	13	4409900	850	6,00
Уплата прочих налогов, сборов и иных платежей		01	13	4409900	852	6,00
Расходы за счет субвенции из областного бюджета на комплектование, учет, использование и хранение архивных документов, отнесенных к государственной собственности Челябинской области		01	13	4409986		447,00
Иные закупки товаров, работ и услуг для обеспечения государственных (муниципальных) нужд		01	13	4409986	240	447,00
Прочая закупка товаров, работ и услуг для обеспечения государственных (муниципальных) нужд		01	13	4409986	244	447,00
Целевые программы муниципальных образований		01	13	7950000		100,00
Муниципальная программа «Развитие муниципальной службы в администрации города Магнитогорска» на 2014-2016 годы		01	13	7950011		100,00
Иные закупки товаров, работ и услуг для обеспечения государственных (муниципальных) нужд		01	13	7950011	240	100,00
Прочая закупка товаров, работ и услуг для обеспечения государственных (муниципальных) нужд		01	13	7950011	244	100,00
Национальная безопасность и правоохранительная деятельность		03				16 854,38
Органы юстиции		03	04			4 834,60
Руководство и управление в сфере установленных функций		03	04	0010000		4 834,60
Осуществление переданных органам государственной власти субъектов Российской Федерации в соответствии с пунктом 1 статьи 4 Федерального закона «Об актах гражданского состояния» полномочий Российской Федерации на государственную регистрацию актов гражданского состояния		03	04	0015930		4 834,60
Расходы на выплаты персоналу государственных (муниципальных) органов		03	04	0015930	120	3 460,93
Фонд оплаты труда государственных (муниципальных) органов и взносы по обязательному социальному страхованию		03	04	0015930	121	3 459,78
Иные выплаты персоналу государственных (муниципальных) органов, за исключением фонда оплаты труда		03	04	0015930	122	1,15
Иные закупки товаров, работ и услуг для обеспечения государственных (муниципальных) нужд		03	04	0015930	240	1 362,67
Прочая закупка товаров, работ и услуг для обеспечения государственных (муниципальных) нужд		03	04	0015930	244	1 362,67
Уплата налогов, сборов и иных платежей		03	04	0015930	850	11,00
Уплата налога на имущество организаций и земельного налога		03	04	0015930	851	9,53
Уплата прочих налогов, сборов и иных платежей		03	04	0015930	852	1,47
Защита населения и территории от чрезвычайных ситуаций природного и техногенного характера, гражданская оборона		03	09			10 789,78
Руководство и управление в сфере установленных функций органов государственной власти субъектов Российской Федерации и органов местного самоуправления		03	09	0020000		8 586,08
Центральный аппарат		03	09	0020400		8 586,08
Расходы на выплаты персоналу государственных (муниципальных) органов		03	09	0020400	120	8 586,08
Фонд оплаты труда государственных (муниципальных) органов и взносы по обязательному социальному страхованию		03	09	0020400	121	8 582,58
Иные выплаты персоналу государственных (муниципальных) органов, за исключением фонда оплаты труда		03	09	0020400	122	3,50
Мероприятия по предупреждению и ликвидации последствий чрезвычайных ситуаций и стихийных бедствий		03	09	2180000		2 053,70
Предупреждение и ликвидация последствий чрезвычайных ситуаций и стихийных бедствий природного и техногенного характера		03	09	2180100		2 053,70
Иные закупки товаров, работ и услуг для обеспечения государственных (муниципальных) нужд		03	09	2180100	240	2 053,70
Прочая закупка товаров, работ и услуг для обеспечения государственных (муниципальных) нужд		03	09	2180100	244	2 053,70
Целевые программы муниципальных образований		03	09	7950000		150,00
Муниципальная программа «Развитие инфраструктуры единой дежурно-диспетчерской службы «112» администрации города Магнитогорска для обеспечения работы единого номера вызова «112» на 2013-2016 годы»		03	09	7950012		150,00
Иные закупки товаров, работ и услуг для обеспечения государственных (муниципальных) нужд		03	09	7950012	240	150,00
Прочая закупка товаров, работ и услуг для обеспечения государственных (муниципальных) нужд		03	09	7950012	244	150,00
Обеспечение пожарной безопасности		03	10			100,00
Целевые программы муниципальных образований		03	10	7950000		100,00
Муниципальная программа «Пожарная безопасность города Магнитогорска на 2012-2014 годы»		03	10	7950013		100,00
Иные закупки товаров, работ и услуг для обеспечения государственных (муниципальных) нужд		03	10	7950013	240	100,00
Прочая закупка товаров, работ и услуг для обеспечения государственных (муниципальных) нужд		03	10	7950013	244	100,00
Другие вопросы в области национальной безопасности и правоохранительной деятельности		03	14			1 130,00
Целевые программы муниципальных образований		03	14	7950000		1 130,00
Иные закупки товаров, работ и услуг для обеспечения государственных (муниципальных) нужд		03	14	7950000	240	1 050,00
Иные выплаты населению		03	14	7950000	360	80,00
Муниципальная программа «Профилактика терроризма в городе Магнитогорске на 2012-2014 годы»		03	14	7950015		130,00
Иные закупки товаров, работ и услуг для обеспечения государственных (муниципальных) нужд		03	14	7950015	240	130,00
Прочая закупка товаров, работ и услуг для обеспечения государственных (муниципальных) нужд		03	14	7950015	244	130,00
Муниципальная программа «Профилактика преступлений и иных правонарушений в городе Магнитогорске» на 2014-2016 годы		03	14	7950095		500,00
Иные закупки товаров, работ и услуг для обеспечения государственных (муниципальных) нужд		03	14	7950095	240	500,00
Прочая закупка товаров, работ и услуг для обеспечения государственных (муниципальных) нужд		03	14	7950095	244	500,00
Муниципальная программа «Гармонизация межнациональных отношений и профилактика экстремизма на территории города Магнитогорска» на 2014-2016 годы		03	14	7950096		500,00
Иные закупки товаров, работ и услуг для обеспечения государственных (муниципальных) нужд		03	14	7950096	240	420,00
Прочая закупка товаров, работ и услуг для обеспечения государственных (муниципальных) нужд		03	14	7950096	244	420,00
Иные выплаты населению		03	14	7950096	360	80,00
Национальная экономика		04				56 706,77
Общеэкономические вопросы		04	01			1 922,03
Руководство и управление в сфере установленных функций органов государственной власти субъектов Российской Федерации и органов местного самоуправления		04	01	0020000		1 922,03
Центральный аппарат		04	01	0020400		1 073,83
Расходы на выплаты персоналу государственных (муниципальных) органов		04	01	0020400	120	1 073,83
Фонд оплаты труда государственных (муниципальных) органов и взносы по обязательному социальному страхованию		04	01	0020400	121	1 073,83
Расходы за счет субвенции из областного бюджета на реализацию переданных государственных полномочий в области охраны труда		04	01	0020499		848,20
Расходы на выплаты персоналу государственных (муниципальных) органов		04	01	0020499	120	716,70
Фонд оплаты труда государственных (муниципальных) органов и взносы по обязательному социальному страхованию		04	01	0020499	121	691,40
Иные выплаты персоналу государственных (муниципальных) органов, за исключением фонда оплаты труда		04	01	0020499	122	25,30
Иные закупки товаров, работ и услуг для обеспечения государственных (муниципальных) нужд		04	01	0020499	240	131,50
Прочая закупка товаров, работ и услуг для обеспечения государственных (муниципальных) нужд		04	01	0020499	244	131,50
Сельское хозяйство и рыболовство		04	05			297,60
Расходы за счет субвенции из областного бюджета для финансового обеспечения расходных обязательств муниципальных образований, возникающих при выполнении государственных полномочий Российской Федерации, субъектов Российской Федерации, переданных для осуществления органам местного самоуправления в установленном порядке		04	05	5210200		297,60
Организация проведения на территории Челябинской области мероприятий по предупреждению и ликвидации болезней животных, их лечению, защите населения от болезней, общих для человека и животных		04	05	5210291		297,60
Иные закупки товаров, работ и услуг для обеспечения государственных (муниципальных) нужд		04	05	5210291	240	297,60
Прочая закупка товаров, работ и услуг для обеспечения государственных (муниципальных) нужд		04	05	5210291	244	297,60
Транспорт		04	08			6 587,40
Руководство и управление в сфере установленных функций органов государственной власти субъектов Российской Федерации и органов местного самоуправления		04	08	0020000		6 587,40
Центральный аппарат		04	08	0020400		6 587,40
Расходы на выплаты персоналу государственных (муниципальных) органов		04	08	0020400	120	6 587,40
Фонд оплаты труда государственных (муниципальных) органов и взносы по обязательному социальному страхованию		04	08	0020400	121	6 585,20
Иные выплаты персоналу государственных (муниципальных) органов, за исключением фонда оплаты труда		04	08	0020400	122	2,20
Связь и информатика		04	10			5 015,00
Целевые программы муниципальных образований		04	10	7950000		5 015,00
Муниципальная программа «Развитие информационного общества и формирование электронного муниципалитета города Магнитогорска на 2011-2014 годы»		04	10	7950017		5 015,00
Иные закупки товаров, работ и услуг для обеспечения государственных (муниципальных) нужд		04	10	7950017	240	5 015,00
Прочая закупка товаров, работ и услуг для обеспечения государственных (муниципальных) нужд		04	10	7950017	244	5 015,00
Другие вопросы в области национальной экономики		04	12			42 884,74
Руководство и управление в сфере установленных функций органов государственной власти субъектов Российской Федерации и органов местного самоуправления		04	12	0020000		9 942,04
Центральный аппарат		04	12	0020400		9 942,04
Расходы на выплаты персоналу государственных (муниципальных) органов		04	12	0020400	120	9 942,04
Фонд оплаты труда государственных (муниципальных) органов и взносы по обязательному социальному страхованию		04	12	0020400	121	9 938,54
Иные выплаты персоналу государственных (муниципальных) органов, за исключением фонда оплаты труда		04	12	0020400	122	3,50
Реализация государственных функций, связанных с общегосударственным управлением		04	12	0920000		23 820,13
Предоставление субсидий автономным учреждениям		04	12	0928300		23 820,13
Субсидии автономным учреждениям		04	12	0928300	620	23 820,13
Субсидии автономным учреждениям на финансовое обеспечение государственного (муниципального) задания на оказание государственных (муниципальных) услуг (выполнение работ)		04	12	0928300	621	23 820,13
Малое и среднее предпринимательство		04	12	3450000		2 056,58
Субсидии на государственную поддержку малого и среднего предпринимательства, включая крестьянские (фермерские) хозяйства		04	12	3455064		2 056,58
Субсидии юридическим лицам (кроме некоммерческих организаций), индивидуальным предпринимателям, физическим лицам		04	12	3455064	810	2 056,58
Целевые программы муниципальных образований		04	12	7950000		7 065,99
Расходы на выплаты персоналу государственных (муниципальных) органов		04	12	7950000	120	12,70
Иные закупки товаров, работ и услуг для обеспечения государственных (муниципальных) нужд		04	12	7950000	240	5 707,30
Субсидии бюджетным учреждениям		04	12	7950000	610	945,99
Субсидии юридическим лицам (кроме некоммерческих организаций), индивидуальным предпринимателям, физическим лицам		04	12	7950000	810	400,00
Городская целевая программа «Доступное и комфортное жилье – гражданам России» в городе Магнитогорске на 2013-2016 годы		04	12	7950052		1 100,00
Иные закупки товаров, работ и услуг для обеспечения государственных (муниципальных) нужд		04	12	7950052	240	1 100,00
Прочая закупка товаров, работ и услуг для обеспечения государственных (муниципальных) нужд		04	12	7950052	244	1 100,00
Муниципальная программа «Развитие малого и среднего предпринимательства в городе Магнитогорске на 2014-2016 годы»		04	12	7950019		1 345,99
Субсидии бюджетным учреждениям		04	12	7950019	610	945,99
Субсидии бюджетным учреждениям на финансовое обеспечение государственного (муниципального) задания на оказание государственных (муниципальных) услуг (выполнение работ)		04	12	7950019	611	945,99
Субсидии юридическим лицам (кроме некоммерческих организаций), индивидуальным предпринимателям, физическим лицам		04	12	7950019	810	400,00
Муниципальная программа по осуществлению инвестиционной деятельности города Магнитогорска на 2014-2018 годы		04	12	7950020		100,00
Иные закупки товаров, работ и услуг для обеспечения государственных (муниципальных) нужд		04	12	7950020	240	100,00
Прочая закупка товаров, работ и услуг для обеспечения государственных (муниципальных) нужд		04	12	7950020	244	100,00
Муниципальная программа по развитию туризма в городе Магнитогорске на 2014-2018 годы		04	12	7950021		1 160,00
Расходы на выплаты персоналу государственных (муниципальных) органов		04	12	7950021	120	12,70
Иные выплаты персоналу государственных (муниципальных) органов, за исключением фонда оплаты труда		04	12	7950021	122	12,70
Иные закупки товаров, работ и услуг для обеспечения государственных (муниципальных) нужд		04	12	7950021	240	1 147,30
Прочая закупка товаров, работ и услуг для обеспечения государственных (муниципальных) нужд		04	12	7950021	244	1 147,30
Муниципальная Программа по повышению эффективности расходов бюджета города Магнитогорска на 2013 год и плановый период 2014 и 2015 годов		04	12	7950026		3 360,00
Иные закупки товаров, работ и услуг для обеспечения государственных (муниципальных) нужд		04	12	7950026	240	3 360,00
Прочая закупка товаров, работ и услуг для обеспечения государственных (муниципальных) нужд		04	12	7950026	244	3 360,00
Жилищно-коммунальное хозяйство		05				16 023,10
Другие вопросы в области жилищно-коммунального хозяйства		05	05			16 023,10
Руководство и управление в сфере установленных функций органов государственной власти субъектов Российской Федерации и органов местного самоуправления		05	05	0020000		16 023,10
Центральный аппарат		05	05	0020400		16 023,10
Расходы на выплаты персоналу государственных (муниципальных) органов		05	05	0020400	120	16 023,10
Фонд оплаты труда государственных (муниципальных) органов и взносы по обязательному социальному страхованию		05	05	0020400	121	16 021,00
Иные выплаты персоналу государственных (муниципальных) органов, за исключением фонда оплаты труда		05	05	0020400	122	2,10
Охрана окружающей среды		06				7 436,62
Другие вопросы в области охраны окружающей среды		06	05			7 436,62
Руководство и управление в сфере установленных функций органов государственной власти субъектов Российской Федерации и органов местного самоуправления		06	05	0020000		6 111,39
Центральный аппарат		06	05	0020400		4 861,79
Расходы на выплаты персоналу государственных (муниципальных) органов		06	05	0020400	120	4 861,79

Фонд оплаты труда государственных (муниципальных) органов и взносы по обязательному социальному страхованию		06	05	0020400	121	4 861,09
Иные выплаты персоналу государственных (муниципальных) органов, за исключением фонда оплаты труда		06	05	0020400	122	0,70
Расходы за счет субвенции из областного бюджета на реализацию переданных государственных полномочий в области охраны окружающей среды		06	05	0020478		1 249,60
Расходы на выплаты персоналу государственных (муниципальных) органов		06	05	0020478	120	1 249,60
Фонд оплаты труда государственных (муниципальных) органов и взносы по обязательному социальному страхованию		06	05	0020478	121	1 249,60
Целевые программы муниципальных образований		06	05	7950000		1 325,23
Городская целевая программа «Охрана окружающей среды города Магнитогорска» на 2013-2016 годы		06	05	7950022		1 325,23
Иные закупки товаров, работ и услуг для обеспечения государственных (муниципальных) нужд		06	05	7950022	240	756,26
Прочая закупка товаров, работ и услуг для обеспечения государственных (муниципальных) нужд		06	05	7950022	244	756,26
Иные выплаты населению		06	05	7950022	360	293,10
Специальные расходы		06	05	7950022	880	275,87
Образование		07				64 270,36
Молодежная политика и оздоровление детей		07	07			2 152,48
Организационно-воспитательная работа с молодежью		07	07	4310000		1 107,39
Организация и осуществление мероприятий по работе с детьми и молодежью за счет субсидии из областного бюджета		07	07	4310139		1 107,39
Иные закупки товаров, работ и услуг для обеспечения государственных (муниципальных) нужд		07	07	4310139	240	1 107,39
Прочая закупка товаров, работ и услуг для обеспечения государственных (муниципальных) нужд		07	07	4310139	244	1 107,39
Государственные программы Челябинской области		07	07	5440000		545,09
Государственная программа Челябинской области «Повышение эффективности реализации молодежной политики Челябинской области» на 2014 год		07	07	5442500		545,09
Подпрограмма «Патриотическое воспитание молодых граждан Челябинской области» на 2014 год		07	07	5442501		545,09
Расходы на выплаты персоналу государственных (муниципальных) органов		07	07	5442501	120	502,30
Иные выплаты персоналу государственных (муниципальных) органов, за исключением фонда оплаты труда		07	07	5442501	122	502,30
Иные закупки товаров, работ и услуг для обеспечения государственных (муниципальных) нужд		07	07	5442501	240	42,79
Прочая закупка товаров, работ и услуг для обеспечения государственных (муниципальных) нужд		07	07	5442501	244	42,79
Целевые программы муниципальных образований		07	07	7950000		500,00
Городская целевая программа «Молодежь Магнитки» на 2013-2016 годы		07	07	7950023		500,00
Расходы на выплаты персоналу государственных (муниципальных) органов		07	07	7950023	120	100,00
Иные выплаты персоналу государственных (муниципальных) органов, за исключением фонда оплаты труда		07	07	7950023	122	100,00
Иные закупки товаров, работ и услуг для обеспечения государственных (муниципальных) нужд		07	07	7950023	240	400,00
Прочая закупка товаров, работ и услуг для обеспечения государственных (муниципальных) нужд		07	07	7950023	244	400,00
Другие вопросы в области образования		07	09			62 117,88
Руководство и управление в сфере установленных функций органов государственной власти субъектов Российской Федерации и органов местного самоуправления		07	09	0020000		15 576,88
Центральный аппарат		07	09	0020400		15 576,88
Расходы на выплаты персоналу государственных (муниципальных) органов		07	09	0020400	120	15 576,88
Фонд оплаты труда государственных (муниципальных) органов и взносы по обязательному социальному страхованию		07	09	0020400	121	15 576,18
Иные выплаты персоналу государственных (муниципальных) органов, за исключением фонда оплаты труда		07	09	0020400	122	0,70
Мероприятия в области образования		07	09	4360000		46 541,00
Модернизация региональных систем дошкольного образования		07	09	4365059		46 541,00
Бюджетные инвестиции		07	09	4365059	410	46 541,00
Бюджетные инвестиции на приобретение объектов недвижимого имущества в государственную (муниципальную) собственность		07	09	4365059	412	46 541,00
Культура, кинематография		08				7 194,94
Другие вопросы в области культуры, кинематографии		08	04			7 194,94
Руководство и управление в сфере установленных функций органов государственной власти субъектов Российской Федерации и органов местного самоуправления		08	04	0020000		7 194,94
Центральный аппарат		08	04	0020400		7 194,94
Расходы на выплаты персоналу государственных (муниципальных) органов		08	04	0020400	120	7 194,94
Фонд оплаты труда государственных (муниципальных) органов и взносы по обязательному социальному страхованию		08	04	0020400	121	7 193,34
Иные выплаты персоналу государственных (муниципальных) органов, за исключением фонда оплаты труда		08	04	0020400	122	1,60
Здравоохранение		09				17 345,25
Другие вопросы в области здравоохранения		09	09			17 345,25
Руководство и управление в сфере установленных функций органов государственной власти субъектов Российской Федерации и органов местного самоуправления		09	09	0020000		17 345,25
Расходы за счет субвенции из областного бюджета на реализацию переданных государственных полномочий по организации оказания медицинской помощи на территории Челябинской области в соответствии с территориальной программой государственных гарантий оказания гражданам Российской Федерации, проживающим в Челябинской области, бесплатной медицинской помощи		09	09	0020009		17 345,25
Центральный аппарат		09	09	0020409		17 345,25
Расходы на выплаты персоналу государственных (муниципальных) органов		09	09	0020409	120	16 188,64
Фонд оплаты труда государственных (муниципальных) органов и взносы по обязательному социальному страхованию		09	09	0020409	121	15 992,91
Иные выплаты персоналу государственных (муниципальных) органов, за исключением фонда оплаты труда		09	09	0020409	122	195,73
Иные закупки товаров, работ и услуг для обеспечения государственных (муниципальных) нужд		09	09	0020409	240	1 156,61
Прочая закупка товаров, работ и услуг для обеспечения государственных (муниципальных) нужд		09	09	0020409	244	1 156,61
Социальная политика		10				1 050,00
Другие вопросы в области социальной политики		10	06			1 050,00
Целевые программы муниципальных образований		10	06	7950000		1 050,00
Иные закупки товаров, работ и услуг для обеспечения государственных (муниципальных) нужд		10	06	7950000	240	1 050,00
Муниципальная программа «Профилактика безнадзорности и правонарушений несовершеннолетних» на 2014-2016 годы		10	06	7950024		950,00
Иные закупки товаров, работ и услуг для обеспечения государственных (муниципальных) нужд		10	06	7950024	240	950,00
Прочая закупка товаров, работ и услуг для обеспечения государственных (муниципальных) нужд		10	06	7950024	244	950,00
Городская целевая программа «Профилактика злоупотребления наркотическими средствами и их незаконного оборота в городе Магнитогорске» на 2013-2016 годы		10	06	7950025		100,00
Иные закупки товаров, работ и услуг для обеспечения государственных (муниципальных) нужд		10	06	7950025	240	100,00
Прочая закупка товаров, работ и услуг для обеспечения государственных (муниципальных) нужд		10	06	7950025	244	100,00
Физическая культура и спорт		11				8 712,38
Другие вопросы в области физической культуры и спорта		11	05			8 712,38
Руководство и управление в сфере установленных функций органов государственной власти субъектов Российской Федерации и органов местного самоуправления		11	05	0020000		8 712,38
Центральный аппарат		11	05	0020400		8 712,38
Расходы на выплаты персоналу государственных (муниципальных) органов		11	05	0020400	120	8 712,38
Фонд оплаты труда государственных (муниципальных) органов и взносы по обязательному социальному страхованию		11	05	0020400	121	8 710,28
Иные выплаты персоналу государственных (муниципальных) органов, за исключением фонда оплаты труда						
	11	05		122	2,10	
Администрация Правобережного района города Магнитогорска	505					28 124,77
Общегосударственные вопросы		01				24 826,77
Функционирование Правительства Российской Федерации, высших исполнительных органов государственной власти субъектов Российской Федерации, местных администраций		01	04			22 288,54
Руководство и управление в сфере установленных функций органов государственной власти субъектов Российской Федерации и органов местного самоуправления		01	04	0020000		22 288,54
Центральный аппарат		01	04	0020400		19 687,06
Расходы на выплаты персоналу государственных (муниципальных) органов		01	04	0020400	120	16 897,71
Фонд оплаты труда государственных (муниципальных) органов и взносы по обязательному социальному страхованию		01	04	0020400	121	16 886,90
Иные выплаты персоналу государственных (муниципальных) органов, за исключением фонда оплаты труда		01	04	0020400	122	10,81
Иные закупки товаров, работ и услуг для обеспечения государственных (муниципальных) нужд		01	04	0020400	240	2 772,85
Прочая закупка товаров, работ и услуг для обеспечения государственных (муниципальных) нужд		01	04	0020400	244	2 772,85
Социальные выплаты гражданам, кроме публичных нормативных социальных выплат		01	04	0020400	320	7,00
Пособия, компенсации и иные социальные выплаты гражданам, кроме публичных нормативных обязательств		01	04	0020400	321	7,00
Уплата налогов, сборов и иных платежей		01	04	0020400	850	9,50
Уплата прочих налогов, сборов и иных платежей		01	04	0020400	852	9,50
Глава местной администрации (исполнительно - распорядительного органа муниципального образования)		01	04	0020800		1 878,98
Расходы на выплаты персоналу государственных (муниципальных) органов		01	04	0020800	120	1 878,98
Фонд оплаты труда государственных (муниципальных) органов и взносы по обязательному социальному страхованию		01	04	0020800	121	1 878,98
Уплата налога на имущество организаций, земельного и транспортного налогов		01	04	0028900		722,50
Уплата налогов, сборов и иных платежей		01	04	0028900	850	722,50
Уплата налога на имущество организаций и земельного налога		01	04	0028900	851	722,50
Другие общегосударственные вопросы		01	13			2 538,23
Руководство и управление в сфере установленных функций органов государственной власти субъектов Российской Федерации и органов местного самоуправления		01	13	0020000		2 538,23
Центральный аппарат		01	13	0020400		2 410,83
Иные закупки товаров, работ и услуг для обеспечения государственных (муниципальных) нужд		01	13	0020400	240	425,07
Прочая закупка товаров, работ и услуг для обеспечения государственных (муниципальных) нужд		01	13	0020400	244	425,07
Иные выплаты населению		01	13	0020400	360	1 983,16
Уплата налогов, сборов и иных платежей		01	13	0020400	850	2,60
Уплата прочих налогов, сборов и иных платежей		01	13	0020400	852	2,60
Расходы за счет субвенции из областного бюджета на создание административных комиссий и определение перечня должностных лиц, уполномоченных составлять протоколы об административных правонарушениях		01	13	0020497		93,80
Расходы на выплаты персоналу государственных (муниципальных) органов		01	13	0020497	120	75,04
Фонд оплаты труда государственных (муниципальных) органов и взносы по обязательному социальному страхованию		01	13	0020497	121	75,04
Иные закупки товаров, работ и услуг для обеспечения государственных (муниципальных) нужд		01	13	0020497	240	18,76
Прочая закупка товаров, работ и услуг для обеспечения государственных (муниципальных) нужд		01	13	0020497	244	18,76
Уплата налога на имущество организаций, земельного и транспортного налогов		01	13	0028900		33,60
Уплата налогов, сборов и иных платежей		01	13	0028900	850	33,60
Уплата налога на имущество организаций и земельного налога		01	13	0028900	851	33,60
Национальная безопасность и правоохранительная деятельность		03				3 298,00
Органы юстиции		03	04			3 298,00
Руководство и управление в сфере установленных функций		03	04	0010000		3 298,00
Осуществление переданных органам государственной власти субъектов Российской Федерации в соответствии с пунктом 1 статьи 4 Федерального закона «Об актах гражданского состояния» полномочий Российской Федерации на государственную регистрацию актов гражданского состояния		03	04	0015930		3 298,00
Расходы на выплаты персоналу государственных (муниципальных) органов		03	04	0015930	120	2 678,97
Фонд оплаты труда государственных (муниципальных) органов и взносы по обязательному социальному страхованию		03	04	0015930	121	2 678,97
Иные закупки товаров, работ и услуг для обеспечения государственных (муниципальных) нужд		03	04	0015930	240	617,53
Прочая закупка товаров, работ и услуг для обеспечения государственных (муниципальных) нужд		03	04	0015930	244	617,53
Уплата налогов, сборов и иных платежей		03	04	0015930	850	1,50
Уплата прочих налогов, сборов и иных платежей		03	04	0015930	852	1,50
Администрация Ленинского района города Магнитогорска	505					27 519,90
Общегосударственные вопросы		01				22 176,20
Функционирование Правительства Российской Федерации, высших исполнительных органов государственной власти субъектов Российской Федерации, местных администраций		01	04			19 178,77
Руководство и управление в сфере установленных функций органов государственной власти субъектов Российской Федерации и органов местного самоуправления		01	04	0020000		19 178,77
Центральный аппарат		01	04	0020400		17 308,64
Расходы на выплаты персоналу государственных (муниципальных) органов		01	04	0020400	120	15 858,55
Фонд оплаты труда государственных (муниципальных) органов и взносы по обязательному социальному страхованию		01	04	0020400	121	15 784,88
Иные выплаты персоналу государственных (муниципальных) органов, за исключением фонда оплаты труда		01	04	0020400	122	73,67
Иные закупки товаров, работ и услуг для обеспечения государственных (муниципальных) нужд		01	04	0020400	240	1 441,16
Прочая закупка товаров, работ и услуг для обеспечения государственных (муниципальных) нужд		01	04	0020400	244	1 441,16
Уплата налогов, сборов и иных платежей		01	04	0020400	850	8,93
Уплата прочих налогов, сборов и иных платежей		01	04	0020400	852	8,93
Глава местной администрации (исполнительно - распорядительного органа муниципального образования)		01	04	0020800		1 768,14
Расходы на выплаты персоналу государственных (муниципальных) органов		01	04	0020800	120	1 768,14
Фонд оплаты труда государственных (муниципальных) органов и взносы по обязательному социальному страхованию		01	04	0020800	121	1 768,14
Уплата налога на имущество организаций, земельного и транспортного налогов		01	04	0028900		101,99
Уплата налогов, сборов и иных платежей		01	04	0028900	850	101,99
Уплата налога на имущество организаций и земельного налога		01	04	0028900	851	101,99
Другие общегосударственные вопросы		01	13			2 997,43
Руководство и управление в сфере установленных функций органов государственной власти субъектов Российской Федерации и органов местного самоуправления		01	13	0020000		2 997,43
Центральный аппарат		01	13	0020400		2 896,63
Иные закупки товаров, работ и услуг для обеспечения государственных (муниципальных) нужд		01	13	0020400	240	409,15
Прочая закупка товаров, работ и услуг для обеспечения государственных (муниципальных) нужд		01	13	0020400	244	409,15
Иные выплаты населению		01	13	0020400	360	2 484,62
Уплата налогов, сборов и иных платежей		01	13	0020400	850	2,86
Уплата прочих налогов, сборов и иных платежей		01	13	0020400	852	2,86

Расходы за счет субвенции из областного бюджета на создание административных комиссий и определение перечня должностных лиц, уполномоченных составлять протоколы об административных правонарушениях		01	13	0020497		93,80
Расходы на выплаты персоналу государственных (муниципальных) органов		01	13	0020497	120	75,04
Фонд оплаты труда государственных (муниципальных) органов и взносы по обязательному социальному страхованию		01	13	0020497	121	75,04
Иные закупки товаров, работ и услуг для обеспечения государственных (муниципальных) нужд		01	13	0020497	240	18,76
Прочая закупка товаров, работ и услуг для обеспечения государственных (муниципальных) нужд		01	13	0020497	244	18,76
Уплата налога на имущество организаций, земельного и транспортного налогов		01	13	0028900		7,00
Уплата налогов, сборов и иных платежей		01	13	0028900	850	7,00
Уплата налога на имущество организаций и земельного налога		01	13	0028900	851	7,00
Национальная безопасность и правоохранительная деятельность		03				5 343,70
Органы юстиции		03	04			5 343,70
Руководство и управление в сфере установленных функций		03	04	0010000		5 343,70
Осуществление переданных органам государственной власти субъектов Российской Федерации в соответствии с пунктом 1 статьи 4 Федерального закона «Об актах гражданского состояния» полномочий Российской Федерации на государственную регистрацию актов гражданского состояния		03	04	0015930		5 343,70
Расходы на выплаты персоналу государственных (муниципальных) органов		03	04	0015930	120	2 969,31
Фонд оплаты труда государственных (муниципальных) органов и взносы по обязательному социальному страхованию		03	04	0015930	121	2 968,08
Иные выплаты персоналу государственных (муниципальных) органов, за исключением фонда оплаты труда		03	04	0015930	122	1,23
Иные закупки товаров, работ и услуг для обеспечения государственных (муниципальных) нужд		03	04	0015930	240	2 368,97
Прочая закупка товаров, работ и услуг для обеспечения государственных (муниципальных) нужд		03	04	0015930	244	2 368,97
Уплата налогов, сборов и иных платежей		03	04	0015930	850	5,42
Уплата налога на имущество организаций и земельного налога		03	04	0015930	851	3,99
Уплата прочих налогов, сборов и иных платежей		03	04	0015930	852	1,43
Администрация Орджоникидзевского района города Магнитогорска	505					32 183,62
Общегосударственные вопросы		01				27 719,42
Функционирование Правительства Российской Федерации, высших исполнительных органов государственной власти субъектов Российской Федерации, местных администраций		01	04			24 245,58
Руководство и управление в сфере установленных функций органов государственной власти субъектов Российской Федерации и органов местного самоуправления		01	04	0020000		24 245,58
Центральный аппарат		01	04	0020400		22 391,01
Расходы на выплаты персоналу государственных (муниципальных) органов		01	04	0020400	120	20 116,85
Фонд оплаты труда государственных (муниципальных) органов и взносы по обязательному социальному страхованию		01	04	0020400	121	20 102,45
Иные выплаты персоналу государственных (муниципальных) органов, за исключением фонда оплаты труда		01	04	0020400	122	14,40
Иные закупки товаров, работ и услуг для обеспечения государственных (муниципальных) нужд		01	04	0020400	240	2 264,97
Прочая закупка товаров, работ и услуг для обеспечения государственных (муниципальных) нужд		01	04	0020400	244	2 264,97
Уплата налогов, сборов и иных платежей		01	04	0020400	850	9,19
Уплата прочих налогов, сборов и иных платежей		01	04	0020400	852	9,19
Глава местной администрации (исполнительно - распорядительного органа муниципального образования)		01	04	0020800		1 823,12
Расходы на выплаты персоналу государственных (муниципальных) органов		01	04	0020800	120	1 823,12
Фонд оплаты труда государственных (муниципальных) органов и взносы по обязательному социальному страхованию		01	04	0020800	121	1 823,12
Уплата налога на имущество организаций, земельного и транспортного налогов		01	04	0028900		31,45
Уплата налогов, сборов и иных платежей		01	04	0028900	850	31,45
Уплата налога на имущество организаций и земельного налога		01	04	0028900	851	31,45
Другие общегосударственные вопросы		01	13			3 473,84
Руководство и управление в сфере установленных функций органов государственной власти субъектов Российской Федерации и органов местного самоуправления		01	13	0020000		3 473,84
Центральный аппарат		01	13	0020400		3 349,32
Иные закупки товаров, работ и услуг для обеспечения государственных (муниципальных) нужд		01	13	0020400	240	294,87
Прочая закупка товаров, работ и услуг для обеспечения государственных (муниципальных) нужд		01	13	0020400	244	294,87
Иные выплаты населению		01	13	0020400	360	3 050,38
Уплата налогов, сборов и иных платежей		01	13	0020400	850	4,07
Уплата прочих налогов, сборов и иных платежей		01	13	0020400	852	4,07
Расходы за счет субвенции из областного бюджета на создание административных комиссий и определение перечня должностных лиц, уполномоченных составлять протоколы об административных правонарушениях		01	13	0020497		93,90
Расходы на выплаты персоналу государственных (муниципальных) органов		01	13	0020497	120	75,12

Фонд оплаты труда государственных (муниципальных) органов и взносы по обязательному социальному страхованию		01	13	0020497	121	75,12
Иные закупки товаров, работ и услуг для обеспечения государственных (муниципальных) нужд		01	13	0020497	240	18,78
Прочая закупка товаров, работ и услуг для обеспечения государственных (муниципальных) нужд		01	13	0020497	244	18,78
Уплата налога на имущество организаций, земельного и транспортного налогов		01	13	0028900		30,62
Уплата налогов, сборов и иных платежей		01	13	0028900	850	30,62
Уплата налога на имущество организаций и земельного налога		01	13	0028900	851	30,62
Национальная безопасность и правоохранительная деятельность		03				4 464,20
Органы юстиции		03	04			4 464,20
Руководство и управление в сфере установленных функций		03	04	0010000		4 464,20
Осуществление переданных органам государственной власти субъектов Российской Федерации в соответствии с пунктом 1 статьи 4 Федерального закона «Об актах гражданского состояния» полномочий Российской Федерации на государственную регистрацию актов гражданского состояния		03	04	0015930		4 464,20
Расходы на выплаты персоналу государственных (муниципальных) органов		03	04	0015930	120	3 954,49
Фонд оплаты труда государственных (муниципальных) органов и взносы по обязательному социальному страхованию		03	04	0015930	121	3 951,86
Иные выплаты персоналу государственных (муниципальных) органов, за исключением фонда оплаты труда		03	04	0015930	122	2,63
Иные закупки товаров, работ и услуг для обеспечения государственных (муниципальных) нужд		03	04	0015930	240	428,00
Прочая закупка товаров, работ и услуг для обеспечения государственных (муниципальных) нужд		03	04	0015930	244	428,00
Уплата налогов, сборов и иных платежей		03	04	0015930	850	81,71
Уплата налога на имущество организаций и земельного налога		03	04	0015930	851	79,38
Уплата прочих налогов, сборов и иных платежей		03	04	0015930	852	2,33
Управление финансов администрации города Магнитогорска	505					65 760,80
Общегосударственные вопросы		01				52 115,91
Обеспечение деятельности финансовых, налоговых и таможенных органов и органов финансового (финансово-бюджетного) надзора		01	06			52 115,91
Руководство и управление в сфере установленных функций органов государственной власти субъектов Российской Федерации и органов местного самоуправления		01	06	0020000		52 115,91
Центральный аппарат		01	06	0020400		15 492,11
Расходы на выплаты персоналу государственных (муниципальных) органов		01	06	0020400	120	13 729,57
Фонд оплаты труда государственных (муниципальных) органов и взносы по обязательному социальному страхованию		01	06	0020400	121	13 317,57
Иные выплаты персоналу государственных (муниципальных) органов, за исключением фонда оплаты труда						
	01	06		122	412,00	
Иные закупки товаров, работ и услуг для обеспечения государственных (муниципальных) нужд		01	06	0020400	240	1 697,54
Прочая закупка товаров, работ и услуг для обеспечения государственных (муниципальных) нужд		01	06	0020400	244	1 697,54
Социальные выплаты гражданам, кроме публичных нормативных социальных выплат		01	06	0020400	320	10,00
Пособия, компенсации и иные социальные выплаты гражданам, кроме публичных нормативных обязательств		01	06	0020400	321	10,00
Уплата налогов, сборов и иных платежей		01	06	0020400	850	55,00
Уплата прочих налогов, сборов и иных платежей		01	06	0020400	852	55,00
Расходы за счет субсидии из областного бюджета на организацию работы финансовых органов муниципальных образований		01	06	0020460		36 558,80
Расходы на выплаты персоналу государственных (муниципальных) органов		01	06	0020460	120	36 142,07
Фонд оплаты труда государственных (муниципальных) органов и взносы по обязательному социальному страхованию		01	06	0020460	121	36 139,31
Иные выплаты персоналу государственных (муниципальных) органов, за исключением фонда оплаты труда		01	06	0020460	122	2,76
Иные закупки товаров, работ и услуг для обеспечения государственных (муниципальных) нужд		01	06	0020460	240	416,73
Прочая закупка товаров, работ и услуг для обеспечения государственных (муниципальных) нужд		01	06	0020460	244	416,73
Уплата налога на имущество организаций, земельного и транспортного налогов		01	06	0028900		65,00
Уплата налогов, сборов и иных платежей		01	06	0028900	850	65,00
Уплата налога на имущество организаций и земельного налога		01	06	0028900	851	65,00
Национальная экономика		04				5 666,12
Другие вопросы в области национальной экономики		04	12			5 666,12
Целевые программы муниципальных образований		04	12	7950000		5 666,12
Муниципальная Программа по повышению эффективности расходов бюджета города Магнитогорска на 2013 год и плановый период 2014 и 2015 годов		04	12	7950026		5 666,12
Иные закупки товаров, работ и услуг для обеспечения государственных (муниципальных) нужд		04	12	7950026	240	5 666,12
Прочая закупка товаров, работ и услуг для обеспечения государственных (муниципальных) нужд		04	12	7950026	244	5 666,12
Обслуживание государственного и муниципального долга		13				7 978,77
Обслуживание государственного внутреннего и муниципального долга		13	01			7 978,77
Процентные платежи по долговым обязательствам		13	01	0650000		7 978,77

Процентные платежи по муниципальному долгу		13	01	0650300		7 978,77
Обслуживание муниципального долга		13	01	0650300	730	7 978,77
Управление инженерного обеспечения, транспорта и связи администрации города Магнитогорска	505					277 231,35
Национальная экономика		04				277 231,35
Транспорт		04	08			277 231,35
Автомобильный транспорт		04	08	3030000		15 668,35
Отдельные мероприятия в области автомобильного транспорта		04	08	3030200		15 668,35
Субсидии юридическим лицам (кроме некоммерческих организаций), индивидуальным предпринимателям, физическим лицам		04	08	3030200	810	15 668,35
Другие виды транспорта		04	08	3170000		257 028,80
Субсидии на проведение отдельных мероприятий по другим видам транспорта		04	08	3170100		257 028,80
Субсидии юридическим лицам (кроме некоммерческих организаций), индивидуальным предпринимателям, физическим лицам		04	08	3170100	810	257 028,80
Расходы за счет субсидии из областного бюджета для софинансирования расходных обязательств, возникающих при выполнении полномочий органов местного самоуправления по вопросам местного значения		04	08	5210100		4 534,20
Расходы за счет субсидии из областного бюджета на компенсацию расходов автотранспортных предприятий, связанных с предоставлением сезонных льгот пенсионерам-садоводам, пенсионерам-огородникам на автомобильном транспорте городских и пригородных сезонных (садовых) маршрутов		04	08	5210172		4 534,20
Субсидии юридическим лицам (кроме некоммерческих организаций), индивидуальным предпринимателям, физическим лицам		04	08	5210172	810	4 534,20
Управление жилищно-коммунального хозяйства администрации города Магнитогорска	505					380 049,80
Жилищно-коммунальное хозяйство		05				326 189,34
Жилищное хозяйство		05	01			237 762,29
Обеспечение мероприятий по капитальному ремонту многоквартирных домов, переселению граждан из аварийного жилищного фонда и модернизации систем коммунальной инфраструктуры		05	01	0980000		233 999,57
Обеспечение мероприятий по капитальному ремонту многоквартирных домов, переселению граждан из аварийного жилищного фонда и модернизации систем коммунальной инфраструктуры за счет средств, поступивших от государственной корпорации - Фонда содействия реформированию жилищно-коммунального хозяйства		05	01	0989500		95 682,75
Обеспечение мероприятий по переселению граждан из аварийного жилищного фонда		05	01	0989502		95 682,75
Бюджетные инвестиции		05	01	0989502	410	95 682,75
Бюджетные инвестиции на приобретение объектов недвижимого имущества в государственную (муниципальную) собственность		05	01	0989502	412	95 682,75
Обеспечение мероприятий по капитальному ремонту многоквартирных домов, переселению граждан из аварийного жилищного фонда и модернизации систем коммунальной инфраструктуры за счет средств бюджетов		05	01	0989600		138 316,82
Обеспечение мероприятий по капитальному ремонту многоквартирных домов за счет средств бюджета города специализированной некоммерческой организации - фонду «Региональный оператор капитального ремонта общего имущества в многоквартирных домах Челябинской области»		05	01	0989601		7 249,40
Субсидии некоммерческим организациям (за исключением государственных (муниципальных) учреждений)		05	01	0989601	630	7 249,40
Обеспечение мероприятий по переселению граждан из аварийного жилищного фонда		05	01	0989602		131 067,42
Бюджетные инвестиции		05	01	0989602	410	131 067,42
Бюджетные инвестиции на приобретение объектов недвижимого имущества в государственную (муниципальную) собственность		05	01	0989602	412	131 067,42
Бюджетные инвестиции в объекты капитального строительства государственной (муниципальной) собственности, не включенные в целевые программы		05	01	1020000		2 289,14
Бюджетные инвестиции в объекты капитального строительства государственной (муниципальной) собственности муниципальных образований		05	01	1020102		2 289,14
Бюджетные инвестиции		05	01	1020102	410	2 289,14
Бюджетные инвестиции на приобретение объектов недвижимого имущества в государственную (муниципальную) собственность		05	01	1020102	412	2 289,14
Целевые программы муниципальных образований		05	01	7950000		1 473,58
Городская целевая программа «Капитальный ремонт многоквартирных домов» на 2013-2016 годы		05	01	7950053		1 473,58
Иные закупки товаров, работ и услуг для обеспечения государственных (муниципальных) нужд		05	01	7950053	240	1 473,58
Прочая закупка товаров, работ и услуг для обеспечения государственных (муниципальных) нужд		05	01	7950053	244	1 473,58
Благоустройство		05	03			88 427,05
Благоустройство		05	03	6000000		87 927,05
Уличное освещение		05	03	6000100		87 927,05
Субсидии юридическим лицам (кроме некоммерческих организаций), индивидуальным предпринимателям, физическим лицам		05	03	6000100	810	87 927,05
Целевые программы муниципальных образований		05	03	7950000		500,00
Муниципальная программа благоустройства территории города «Наш двор» на 2012 -2014 годы		05	03	7950051		500,00
Иные закупки товаров, работ и услуг для обеспечения государственных (муниципальных) нужд		05	03	7950051	240	500,00
Прочая закупка товаров, работ и услуг для обеспечения государственных (муниципальных) нужд		05	03	7950051	244	500,00
Социальная политика		10				53 860,46
Социальное обеспечение населения		10	03			21 186,16

Реализация мероприятий государственной программы Российской Федерации «Обеспечение доступным и комфортным жильем и коммунальными услугами граждан Российской Федерации»		10	03	1000000		5 510,83
Реализация мероприятий подпрограммы «Обеспечение жильем молодых семей» федеральной целевой программы «Жилище» на 2011-2015 годы		10	03	1005020		5 510,83
Социальные выплаты гражданам, кроме публичных нормативных социальных выплат		10	03	1005020	320	5 510,83
Субсидии гражданам на приобретение жилья		10	03	1005020	322	5 510,83
Государственные программы Челябинской области		10	03	5440000		9 644,55
Государственная программа Челябинской области «Обеспечение доступным и комфортным жильем граждан Российской Федерации» в Челябинской области на 2014-2020 годы		10	03	5440700		9 644,55
Подпрограмма «Оказание молодым семьям государственной поддержки для улучшения жилищных условий»		10	03	5440704		9 644,55
Социальные выплаты гражданам, кроме публичных нормативных социальных выплат		10	03	5440704	320	9 644,55
Субсидии гражданам на приобретение жилья		10	03	5440704	322	9 644,55
Целевые программы муниципальных образований		10	03	7950000		6 030,78
Городская целевая программа «Доступное и комфортное жилье – гражданам России» в городе Магнитогорске на 2013-2016 годы		10	03	7950052		6 030,78
Социальные выплаты гражданам, кроме публичных нормативных социальных выплат		10	03	7950052	320	6 030,78
Субсидии гражданам на приобретение жилья		10	03	7950052	322	6 030,78
Охрана семьи и детства		10	04			32 674,30
Социальная помощь		10	04	5050000		32 674,30
Федеральный закон от 21 декабря 1996 года №159-ФЗ «О дополнительных гарантиях по социальной поддержке детей-сирот и детей, оставшихся без попечения родителей»		10	04	5052100		25 005,10
Предоставление жилых помещений детям-сиротам и детям, оставшимся без попечения родителей, при наличии судебных решений о предоставлении жилых помещений по договорам социального найма, вынесенных до 01 января 2013 года и вступивших в законную силу		10	04	5052103		13 508,25
Бюджетные инвестиции		10	04	5052103	410	13 508,25
Бюджетные инвестиции на приобретение объектов недвижимого имущества в государственную (муниципальную) собственность		10	04	5052103	412	13 508,25
Предоставление жилых помещений детям-сиротам и детям, оставшимся без попечения родителей, лицам из их числа по договорам найма специализированных жилых помещений за счет средств областного бюджета		10	04	5052104		11 496,85
Бюджетные инвестиции		10	04	5052104	410	11 496,85
Бюджетные инвестиции на приобретение объектов недвижимого имущества в государственную (муниципальную) собственность		10	04	5052104	412	11 496,85
Предоставление жилых помещений детям-сиротам и детям, оставшимся без попечения родителей, лицам из их числа по договорам найма специализированных жилых помещений		10	04	5055082		7 669,20
Бюджетные инвестиции		10	04	5055082	410	7 669,20
Бюджетные инвестиции на приобретение объектов недвижимого имущества в государственную (муниципальную) собственность		10	04	5055082	412	7 669,20
Управление образования администрации города Магнитогорска	505					4 295 165,74
Образование		07				4 189 601,12
Дошкольное образование		07	01			1 627 857,97
Детские дошкольные учреждения		07	01	4200000		1 618 763,77
Расходы за счет субвенции из областного бюджета на обеспечение государственных гарантий реализации прав на получение общедоступного и бесплатного дошкольного образования в муниципальных дошкольных образовательных организациях		07	01	4200201		1 071 663,69
Предоставление субсидий бюджетным учреждениям		07	01	4208201		1 037 578,22
Субсидии бюджетным учреждениям		07	01	4208201	610	1 037 578,22
Субсидии бюджетным учреждениям на финансовое обеспечение государственного (муниципального) задания на оказание государственных (муниципальных) услуг (выполнение работ)		07	01	4208201	611	1 037 578,22
Предоставление субсидий автономным учреждениям		07	01	4208301		34 085,47
Субсидии автономным учреждениям		07	01	4208301	620	34 085,47
Субсидии автономным учреждениям на финансовое обеспечение государственного (муниципального) задания на оказание государственных (муниципальных) услуг (выполнение работ)		07	01	4208301	621	34 085,47
Расходы за счет субвенции из областного бюджета на финансовое обеспечение получения дошкольного образования в частных дошкольных образовательных организациях		07	01	4200202		5 185,07
Субсидии некоммерческим организациям (за исключением государственных (муниципальных) учреждений)		07	01	4200202	630	5 185,07
Предоставление субсидий бюджетным учреждениям		07	01	4208200		481 912,07
Субсидии бюджетным учреждениям		07	01	4208200	610	481 912,07
Субсидии бюджетным учреждениям на финансовое обеспечение государственного (муниципального) задания на оказание государственных (муниципальных) услуг (выполнение работ)		07	01	4208200	611	476 590,69
Субсидии бюджетным учреждениям на иные цели		07	01	4208200	612	5 321,38
Расходы за счет субсидии из областного бюджета на частичное финансирование расходов на выплату заработной платы работникам муниципальных учреждений и оплату топливно-энергетических ресурсов, услуг водоснабжения, водоотведения, потребляемых муниципальными учреждениями, и электрической энергии, расходуемой на уличное освещение, на 2014 год		07	01	4200068		44 448,54
Предоставление субсидий бюджетным учреждениям		07	01	4208268		44 448,54
Субсидии бюджетным учреждениям		07	01	4208268	610	44 448,54
Субсидии бюджетным учреждениям на финансовое обеспечение государственного (муниципального) задания на оказание государственных (муниципальных) услуг (выполнение работ)		07	01	4208268	611	44 448,54
Предоставление субсидий автономным учреждениям		07	01	4208300		15 554,40
Субсидии автономным учреждениям		07	01	4208300	620	15 554,40
Субсидии автономным учреждениям на финансовое обеспечение государственного (муниципального) задания на оказание государственных (муниципальных) услуг (выполнение работ)		07	01	4208300	621	15 548,19
Субсидии автономным учреждениям на иные цели		07	01	4208300	622	6,21
Государственные программы Челябинской области		07	01	5440000		9 094,20
Государственная программа Челябинской области «Развитие образования в Челябинской области» на 2014-2015 год		07	01	5442900		447,30
Субсидии бюджетным учреждениям		07	01	5442900	610	447,30
Субсидии бюджетным учреждениям на иные цели		07	01	5442900	612	447,30
Государственная программа Челябинской области «Поддержка и развитие дошкольного образования в Челябинской области» на 2014 год		07	01	5444000		8 646,90
Субсидии бюджетным учреждениям		07	01	5444000	610	8 603,82
Субсидии бюджетным учреждениям на иные цели		07	01	5444000	612	8 603,82
Субсидии автономным учреждениям		07	01	5444000	620	43,08
Субсидии автономным учреждениям на иные цели		07	01	5444000	622	43,08
Общее образование		07	02			2 407 022,70
Школы-детские сады, школы начальные, неполные средние и средние		07	02	4210000		1 853 376,48
Расходы за счет субсидии из областного бюджета на обеспечение питанием детей из малообеспеченных семей и детей с нарушением здоровья, обучающихся в муниципальных общеобразовательных организациях		07	02	4210059		13 088,60
Предоставление субсидий бюджетным учреждениям		07	02	4218259		12 655,93
Субсидии бюджетным учреждениям		07	02	4218259	610	12 655,93
Субсидии бюджетным учреждениям на иные цели		07	02	4218259	612	12 655,93
Предоставление субсидий автономным учреждениям		07	02	4218359		432,67
Субсидии автономным учреждениям		07	02	4218359	620	432,67
Субсидии автономным учреждениям на иные цели		07	02	4218359	622	432,67
Расходы за счет субсидии из областного бюджета на частичное финансирование расходов на выплату заработной платы работникам муниципальных учреждений и оплату топливно-энергетических ресурсов, услуг водоснабжения, водоотведения, потребляемых муниципальными учреждениями, и электрической энергии, расходуемой на уличное освещение, на 2014 год		07	02	4210068		48 696,29
Предоставление субсидий бюджетным учреждениям		07	02	4218268		47 359,46
Субсидии бюджетным учреждениям		07	02	4218268	610	47 359,46
Субсидии бюджетным учреждениям на финансовое обеспечение государственного (муниципального) задания на оказание государственных (муниципальных) услуг (выполнение работ)		07	02	4218268	611	47 359,46
Предоставление субсидий автономным учреждениям		07	02	4218368		1 336,83
Субсидии автономным учреждениям		07	02	4218368	620	1 336,83
Субсидии автономным учреждениям на финансовое обеспечение государственного (муниципального) задания на оказание государственных (муниципальных) услуг (выполнение работ)		07	02	4218368	621	1 336,83
Расходы за счет субвенции из областного бюджета на финансовое обеспечение получения дошкольного, начального общего, основного общего, среднего общего образования в частных общеобразовательных организациях		07	02	4210273		10 738,07
Субсидии некоммерческим организациям (за исключением государственных (муниципальных) учреждений)		07	02	4210273	630	10 738,07
Предоставление субсидий бюджетным учреждениям		07	02	4218200		307 924,41
Субсидии бюджетным учреждениям		07	02	4218200	610	307 924,41
Субсидии бюджетным учреждениям на финансовое обеспечение государственного (муниципального) задания на оказание государственных (муниципальных) услуг (выполнение работ)		07	02	4218200	611	262 994,68
Субсидии бюджетным учреждениям на иные цели		07	02	4218200	612	44 929,73
Предоставление субсидий автономным учреждениям		07	02	4218300		42 848,60
Субсидия автономным учреждениям		07	02	4218300	620	42 848,60
Субсидии автономным учреждениям на финансовое обеспечение государственного (муниципального) задания на оказание государственных (муниципальных) услуг (выполнение работ)		07	02	4218300	621	37 560,59
Субсидии автономным учреждениям на иные цели		07	02	4218300	622	5 288,01
Расходы за счет субвенции из областного бюджета на обеспечение государственных гарантий реализации прав на получение общедоступного и бесплатного дошкольного, начального общего, основного общего, среднего общего образования и обеспечение дополнительного образования детей в муниципальных общеобразовательных организациях		07	02	4210288		1 429 383,81
Предоставление субсидий бюджетным учреждениям		07	02	4218288		1 259 123,75
Субсидии бюджетным учреждениям		07	02	4218288	610	1 259 123,75
Субсидии бюджетным учреждениям на финансовое обеспечение государственного (муниципального) задания на оказание государственных (муниципальных) услуг (выполнение работ)		07	02	4218288	611	1 259 123,75
Предоставление субсидий автономным учреждениям		07	02	4218388		170 260,06
Субсидии автономным учреждениям		07	02	4218388	620	170 260,06
Субсидии автономным учреждениям на финансовое обеспечение государственного (муниципального) задания на оказание государственных (муниципальных) услуг (выполнение работ)		07	02	4218388	621	170 260,06
Прочие мероприятия, осуществляемые за счет межбюджетных трансфертов прошлых лет из областного бюджета		07	02	4218888		696,70
Субсидии бюджетным учреждениям		07	02	4218888	610	691,90
Субсидии бюджетным учреждениям на иные цели		07	02	4218888	612	691,90
Субсидии автономным учреждениям		07	02	4218888	620	4,80
Субсидии автономным учреждениям на иные цели		07	02	4218888	622	4,80
Школы-интернаты		07	02	4220000		49 238,94
Предоставление субсидий бюджетным учреждениям		07	02	4228200		7 669,33
Субсидии бюджетным учреждениям		07	02	4228200	610	7 669,33
Субсидии бюджетным учреждениям на финансовое обеспечение государственного (муниципального) задания на оказание государственных (муниципальных) услуг (выполнение работ)		07	02	4228200	611	6 911,41
Субсидии бюджетным учреждениям на иные цели		07	02	4228200	612	757,92
Расходы за счет субсидии из областного бюджета на частичное финансирование расходов на выплату заработной платы работникам муниципальных учреждений и оплату топливно-энергетических ресурсов, услуг водоснабжения, водоотведения, потребляемых муниципальными учреждениями, и электрической энергии, расходуемой на уличное освещение, на 2014 год		07	02	4220068		1 572,91
Предоставление субсидий бюджетным учреждениям		07	02	4228268		1 572,91
Субсидии бюджетным учреждениям		07	02	4228268	610	1 572,91
Субсидии бюджетным учреждениям на финансовое обеспечение государственного (муниципального) задания на оказание государственных (муниципальных) услуг (выполнение работ)		07	02	4228268	611	1 572,91
Расходы за счет субвенции из областного бюджета на обеспечение государственных гарантий реализации прав на получение общедоступного и бесплатного дошкольного, начального общего, основного общего, среднего общего образования и обеспечение дополнительного образования детей в муниципальных общеобразовательных организациях для обучающихся, нуждающихся в длительном лечении		07	02	4220284		39 996,70
Предоставление субсидий бюджетным учреждениям		07	02	4228284		39 996,70
Субсидии бюджетным учреждениям		07	02	4228284	610	39 996,70
Субсидии бюджетным учреждениям на финансовое обеспечение государственного (муниципального) задания на оказание государственных (муниципальных) услуг (выполнение работ)		07	02	4228284	611	39 996,70
Учреждения по внешкольной работе с детьми		07	02	4230000		240 000,35
Предоставление субсидий бюджетным учреждениям		07	02	4238200		179 641,15
Субсидии бюджетным учреждениям		07	02	4238200	610	179 641,15
Субсидии бюджетным учреждениям на финансовое обеспечение государственного (муниципального) задания на оказание государственных (муниципальных) услуг (выполнение работ)		07	02	4238200	611	176 986,12
Субсидии бюджетным учреждениям на иные цели		07	02	4238200	612	2 655,03
Предоставление субсидий автономным учреждениям		07	02	4238300		56 412,96
Субсидии автономным учреждениям		07	02	4238300	620	56 412,96
Субсидии автономным учреждениям на финансовое обеспечение государственного (муниципального) задания на оказание государственных (муниципальных) услуг (выполнение работ)		07	02	4238300	621	55 648,17
Субсидии автономным учреждениям на иные цели		07	02	4238300	622	764,79
Расходы за счет субсидии из областного бюджета на частичное финансирование расходов на выплату заработной платы работникам муниципальных учреждений и оплату топливно-энергетических ресурсов, услуг водоснабжения, водоотведения, потребляемых муниципальными учреждениями, и электрической энергии, расходуемой на уличное освещение, на 2014 год		07	02	4230068		3 946,24
Предоставление субсидий бюджетным учреждениям		07	02	4238268		3 946,24
Субсидии бюджетным учреждениям		07	02	4238268	610	3 946,24
Субсидии бюджетным учреждениям на финансовое обеспечение государственного (муниципального) задания на оказание государственных (муниципальных) услуг (выполнение работ)		07	02	4238268	611	3 946,24
Специальные (коррекционные) учреждения		07	02	4330000		256 155,41
Реализация мероприятий государственной программы Российской Федерации «Доступная среда» на 2011-2015 года		07	02	4335027		1 375,09
Субсидии бюджетным учреждениям		07	02	4335027	610	1 375,09
Субсидии бюджетным учреждениям на иные цели		07	02	4335027	612	1 375,09
Иные межбюджетные трансферты на финансовое обеспечение мероприятий по временному социально-бытовому обустройству лиц, вынужденно покинувших территорию Украины и находящихся в пунктах временного размещения		07	02	4335224		20,86
Субсидии бюджетным учреждениям		07	02	4335224	610	20,86
Субсидии бюджетным учреждениям на иные цели		07	02	4335224	612	20,86
Предоставление субсидий бюджетным учреждениям		07	02	4338200		34 086,00
Субсидии бюджетным учреждениям		07	02	4338200	610	34 086,00
Субсидии бюджетным учреждениям на финансовое обеспечение государственного (муниципального) задания на оказание государственных (муниципальных) услуг (выполнение работ)		07	02	4338200	611	34 010,87
Субсидии бюджетным учреждениям на иные цели		07	02	4338200	612	75,13
Расходы за счет субсидии из областного бюджета на частичное финансирование расходов на выплату заработной платы работникам муниципальных учреждений и оплату топливно-энергетических ресурсов, услуг водоснабжения, водоотведения, потребляемых муниципальными учреждениями, и электрической энергии, расходуемой на уличное освещение, на 2014 год		07	02	4330068		5 741,37
Предоставление субсидий бюджетным учреждениям		07	02	4338268		5 741,37
Субсидии бюджетным учреждениям		07	02	4338268	610	5 741,37
Субсидии бюджетным учреждениям на финансовое обеспечение государственного (муниципального) задания на оказание государственных (муниципальных) услуг (выполнение работ)		07	02	4338268	611	5 741,37

Расходы за счет субвенции из областного бюджета на обеспечение государственных гарантий реализации прав на получение общедоступного и бесплатного дошкольного, начального общего, основного общего, среднего общего образования и обеспечение дополнительного образования детей в муниципальных общеобразовательных организациях для обучающихся с ограниченными возможностями здоровья		07	02	4330282		214 404,12
Предоставление субсидий бюджетным учреждениям		07	02	4338282		214 404,12
Субсидии бюджетным учреждениям		07	02	4338282	610	214 404,12
Субсидии бюджетным учреждениям на финансовое обеспечение государственного (муниципального) задания на оказание государственных (муниципальных) услуг (выполнение работ)		07	02	4338282	611	214 404,12
Прочие мероприятия, осуществляемые за счет межбюджетных трансфертов прошлых лет из областного бюджета		07	02	4338888		527,97
Субсидии бюджетным учреждениям		07	02	4338888	610	527,97
Субсидии бюджетным учреждениям на иные цели		07	02	4338888	612	527,97
Государственные программы Челябинской области		07	02	5440000		8 251,52
Государственная программа Челябинской области «Развитие образования в Челябинской области» на 2014-2015 год		07	02	5442900		8 251,52
Субсидии бюджетным учреждениям		07	02	5442900	610	8 111,77
Субсидии бюджетным учреждениям на иные цели		07	02	5442900	612	8 111,77
Субсидии автономным учреждениям		07	02	5442900	620	139,75
Субсидии автономным учреждениям на иные цели		07	02	5442900	622	139,75
Молодежная политика и оздоровление детей		07	07			14 520,81
Мероприятия по проведению оздоровительной кампании детей		07	07	4320000		14 520,81
Оздоровление детей		07	07	4320200		6 571,01
Организация отдыха детей в каникулярное время за счет субсидий из областного бюджета		07	07	4320280		6 571,01
Субсидии бюджетным учреждениям на финансовое обеспечение государственного (муниципального) задания на оказание государственных (муниципальных) услуг (выполнение работ)		07	07	4320280	611	5 548,02
Субсидии автономным учреждениям на финансовое обеспечение государственного (муниципального) задания на оказание государственных (муниципальных) услуг (выполнение работ)		07	07	4320280	621	1 022,99
Предоставление субсидий бюджетным учреждениям		07	07	4328200		6 666,17
Субсидии бюджетным учреждениям		07	07	4328200	610	6 666,17
Субсидии бюджетным учреждениям на финансовое обеспечение государственного (муниципального) задания на оказание государственных (муниципальных) услуг (выполнение работ)		07	07	4328200	611	6 605,86
Субсидии бюджетным учреждениям на иные цели		07	07	4328200	612	60,31
Предоставление субсидий автономным учреждениям		07	07	4328300		1 283,63
Субсидии автономным учреждениям		07	07	4328300	620	1 283,63
Субсидии автономным учреждениям на финансовое обеспечение государственного (муниципального) задания на оказание государственных (муниципальных) услуг (выполнение работ)		07	07	4328300	621	1 272,43
Субсидии автономным учреждениям на иные цели		07	07	4328300	622	11,20
Другие вопросы в области образования		07	09			140 199,64
Учреждения, обеспечивающие предоставление услуг в сфере образования		07	09	4350000		7 052,99
Предоставление субсидий бюджетным учреждениям		07	09	4358200		7 012,99
Субсидия бюджетным учреждениям		07	09	4358200	610	7 012,99
Субсидии бюджетным учреждениям на финансовое обеспечение государственного (муниципального) задания на оказание государственных (муниципальных) услуг (выполнение работ)		07	09	4358200	611	7 010,23
Субсидии бюджетным учреждениям на иные цели		07	09	4358200	612	2,76
Расходы за счет субсидии из областного бюджета на частичное финансирование расходов на выплату заработной платы работникам муниципальных учреждений и оплату топливно-энергетических ресурсов, услуг водоснабжения, водоотведения, потребляемых муниципальными учреждениями, и электрической энергии, расходуемой на уличное освещение, на 2014 год		07	09	4358268		40,00
Субсидия бюджетным учреждениям		07	09	4358268	610	40,00
Субсидии бюджетным учреждениям на финансовое обеспечение государственного (муниципального) задания на оказание государственных (муниципальных) услуг (выполнение работ)		07	09	4358268	611	40,00
Учебно-методические кабинеты, централизованные бухгалтерии, группы хозяйственного обслуживания, учебные фильмотеки, межшкольные учебно-производственные комбинаты, логопедические пункты		07	09	4520000		118 323,88
Предоставление субсидий бюджетным учреждениям		07	09	4528200		116 687,46
Субсидии бюджетным учреждениям		07	09	4528200	610	116 687,46
Субсидии бюджетным учреждениям на финансовое обеспечение государственного (муниципального) задания на оказание государственных (муниципальных) услуг (выполнение работ)		07	09	4528200	611	116 648,14
Субсидии бюджетным учреждениям на иные цели		07	09	4528200	612	39,32
Расходы за счет субсидии из областного бюджета на частичное финансирование расходов на выплату заработной платы работникам муниципальных учреждений и оплату топливно-энергетических ресурсов, услуг водоснабжения, водоотведения, потребляемых муниципальными учреждениями, и электрической энергии, расходуемой на уличное освещение, на 2014 год		07	09	4520068		1 630,05
Предоставление субсидий бюджетным учреждениям		07	09	4528268		1 630,05
Субсидии бюджетным учреждениям		07	09	4528268	610	1 630,05
Субсидии бюджетным учреждениям на финансовое обеспечение государственного (муниципального) задания на оказание государственных (муниципальных) услуг (выполнение работ)		07	09	4528268	611	1 630,05
Прочие мероприятия, осуществляемые за счет межбюджетных трансфертов прошлых лет из областного бюджета		07	09	4528888		6,37
Субсидии бюджетным учреждениям		07	09	4528888	610	6,37
Субсидии бюджетным учреждениям на иные цели		07	09	4528888	612	6,37
Целевые программы муниципальных образований		07	09	7950000		14 822,77
Субсидии бюджетным учреждениям		07	09	7958200	610	14 114,52
Субсидии автономным учреждениям		07	09	7958300	620	708,25
Муниципальная программа «Поддержка и развитие дошкольного образования города Магнитогорска на 2010-2014 годы»		07	09	7950071		1 750,00
Предоставление субсидий бюджетным учреждениям		07	09	7958271		1 717,34
Субсидии бюджетным учреждениям		07	09	7958271	610	1 717,34
Субсидии бюджетным учреждениям на иные цели		07	09	7958271	612	1 717,34
Предоставление субсидий автономным учреждениям		07	09	7958371		32,66
Субсидии автономным учреждениям		07	09	7958371	620	32,66
Субсидии автономным учреждениям на иные цели		07	09	7958371	622	32,66
Городская целевая Программа развития образования в городе Магнитогорске на 2013-2016 годы		07	09	7950072		13 072,77
Предоставление субсидий бюджетным учреждениям		07	09	7958272		12 397,18
Субсидии бюджетным учреждениям		07	09	7958272	610	12 397,18
Субсидии бюджетным учреждениям на иные цели		07	09	7958272	612	12 397,18
Предоставление субсидий автономным учреждениям		07	09	7958372		675,59
Субсидии автономным учреждениям		07	09	7958372	620	675,59
Субсидии автономным учреждениям на иные цели		07	09	7958372	622	675,59
Социальная политика		10				105 564,62
Охрана семьи и детства		10	04			105 564,62
Иные безвозмездные и безвозвратные перечисления		10	04	5200000		105 564,62
Расходы за счет субвенции из областного бюджета на компенсацию затрат родителей (законных представителей) детей-инвалидов в части организации обучения по основным общеобразовательным программам на дому		10	04	5200203		23 044,22
Социальное обеспечение и иные выплаты населению		10	04	5200203	300	23 044,22
Расходы за счет субвенции из областного бюджета на выплату компенсации части платы, взимаемой с родителей (законных представителей) за присмотр и уход за детьми в образовательных организациях, реализующих образовательную программу дошкольного образования, расположенных на территории Челябинской области		10	04	5200204		82 520,40
Социальное обеспечение и иные выплаты населению		10	04	5200204	300	82 520,40
Управление культуры администрации города Магнитогорска	505					380 313,58
Образование		07				125 263,34
Общее образование		07	02			125 263,34
Учреждения по внешкольной работе с детьми		07	02	4230000		123 941,94
Предоставление субсидий бюджетным учреждениям		07	02	4238200		99 277,11
Субсидии бюджетным учреждениям		07	02	4238200	610	99 277,11
Субсидии бюджетным учреждениям на финансовое обеспечение государственного (муниципального) задания на оказание государственных (муниципальных) услуг (выполнение работ)		07	02	4238200	611	97 877,31
Субсидии бюджетным учреждениям на иные цели		07	02	4238200	612	1 399,80
Предоставление субсидий автономным учреждениям		07	02	4238300		24 664,83
Субсидии автономным учреждениям		07	02	4238300	620	24 664,83
Субсидии автономным учреждениям на финансовое обеспечение государственного (муниципального) задания на оказание государственных (муниципальных) услуг (выполнение работ)		07	02	4238300	621	24 604,83
Субсидии автономным учреждениям на иные цели		07	02	4238300	622	60,00
Учреждения культуры и мероприятия в сфере культуры и кинематографии		07	02	4400000		1 171,90
Реализация мероприятий федеральной целевой программы «Культура России (2012-2018 годы)»		07	02	4405014		1 171,90
Субсидии бюджетным учреждениям		07	02	4405014	610	995,68
Субсидии бюджетным учреждениям на иные цели		07	02	4405014	612	995,68
Субсидии автономным учреждениям		07	02	4405014	620	176,22
Субсидии автономным учреждениям на иные цели		07	02	4405014	622	176,22
Целевые программы муниципальных образований		07	02	7950000		149,50
Городская целевая Программа развития образования в городе Магнитогорске на 2013-2016 годы		07	02	7950072		149,50
Предоставление субсидий бюджетным учреждениям		07	02	7958272		126,50
Субсидии бюджетным учреждениям		07	02	7958272	610	126,50
Субсидии бюджетным учреждениям на иные цели		07	02	7958272	612	126,50
Предоставление субсидий автономным учреждениям		07	02	7958372		23,00
Субсидии автономным учреждениям		07	02	7958372	620	23,00
Субсидии автономным учреждениям на иные цели		07	02	7958372	622	23,00
Культура, кинематография		08				255 050,24
Культура		08	01			245 211,12
Учреждения культуры и мероприятия в сфере культуры и кинематографии		08	01	4400000		37 704,70
Мероприятия в сфере культуры и кинематографии		08	01	4400100		13 595,25
Субсидии бюджетным учреждениям		08	01	4400100	610	4 547,43
Субсидии бюджетным учреждениям на финансовое обеспечение государственного (муниципального) задания на оказание государственных (муниципальных) услуг (выполнение работ)		08	01	4400100	611	1 143,28
Субсидии бюджетным учреждениям на иные цели		08	01	4400100	612	3 404,15
Субсидии автономным учреждениям		08	01	4400100	620	9 047,82
Субсидии автономным учреждениям на финансовое обеспечение государственного (муниципального) задания на оказание государственных (муниципальных) услуг (выполнение работ)		08	01	4400100	621	6 333,47
Субсидии автономным учреждениям на иные цели		08	01	4400100	622	2 714,35
Предоставление субсидий бюджетным учреждениям		08	01	4408200		24 109,45
Субсидии бюджетным учреждениям		08	01	4408200	610	24 109,45
Субсидии бюджетным учреждениям на финансовое обеспечение государственного (муниципального) задания на оказание государственных (муниципальных) услуг (выполнение работ)		08	01	4408200	611	21 722,53
Субсидии бюджетным учреждениям на иные цели		08	01	4408200	612	2 386,92
Музеи и постоянные выставки		08	01	4410000		16 536,88
Предоставление субсидий бюджетным учреждениям		08	01	4418200		7 146,25
Субсидии бюджетным учреждениям		08	01	4418200	610	7 146,25
Субсидии бюджетным учреждениям на финансовое обеспечение государственного (муниципального) задания на оказание государственных (муниципальных) услуг (выполнение работ)		08	01	4418200	611	7 146,25
Уплата налога на имущество организаций, земельного и транспортного налогов		08	01	4418900		69,38
Уплата налогов, сборов и иных платежей		08	01	4418900	850	69,38
Уплата налога на имущество организаций и земельного налога		08	01	4418900	851	69,38
Обеспечение деятельности (оказание услуг) подведомственных казенных учреждений		08	01	4419900		9 321,25
Расходы на выплаты персоналу казенных учреждений		08	01	4419900	110	7 999,35
Фонд оплаты труда казенных учреждений и взносы по обязательному социальному страхованию		08	01	4419900	111	7 997,85
Иные выплаты персоналу казенных учреждений, за исключением фонда оплаты труда		08	01	4419900	112	1,50
Иные закупки товаров, работ и услуг для обеспечения государственных (муниципальных) нужд		08	01	4419900	240	1 321,49
Прочая закупка товаров, работ и услуг для обеспечения государственных (муниципальных) нужд		08	01	4419900	244	1 321,49
Уплата налогов, сборов и иных платежей		08	01	4419900	850	0,41
Уплата прочих налогов, сборов и иных платежей		08	01	4419900	852	0,41
Библиотеки		08	01	4420000		63 561,64
Уплата налога на имущество организаций, земельного и транспортного налогов		08	01	4428900		757,10
Уплата налогов, сборов и иных платежей		08	01	4428900	850	757,10
Уплата налога на имущество организаций и земельного налога		08	01	4428900	851	749,44
Уплата прочих налогов, сборов и иных платежей		08	01	4428900	852	7,66
Обеспечение деятельности (оказание услуг) подведомственных казенных учреждений		08	01	4429900		62 804,54
Расходы на выплаты персоналу казенных учреждений		08	01	4429900	110	55 138,19
Фонд оплаты труда казенных учреждений и взносы по обязательному социальному страхованию		08	01	4429900	111	54 132,17
Иные выплаты персоналу казенных учреждений, за исключением фонда оплаты труда		08	01	4429900	112	1 006,02
Иные закупки товаров, работ и услуг для обеспечения государственных (муниципальных) нужд		08	01	4429900	240	7 477,59
Прочая закупка товаров, работ и услуг для обеспечения государственных (муниципальных) нужд		08	01	4429900	244	7 477,59
Уплата налогов, сборов и иных платежей		08	01	4429900	850	188,76
Уплата прочих налогов, сборов и иных платежей		08	01	4429900	852	188,76
Театры, цирки, концертные и другие организации исполнительских искусств		08	01	4430000		125 216,50
Предоставление субсидий бюджетным учреждениям		08	01	4438200		68 422,66
Субсидии бюджетным учреждениям		08	01	4438200	610	68 422,66
Субсидии бюджетным учреждениям на финансовое обеспечение государственного (муниципального) задания на оказание государственных (муниципальных) услуг (выполнение работ)		08	01	4438200	611	66 234,42
Субсидии бюджетным учреждениям на иные цели		08	01	4438200	612	2 188,24
Предоставление субсидий автономным учреждениям		08	01	4438300		56 793,84
Субсидии автономным учреждениям		08	01	4438300	620	56 793,84
Субсидии автономным учреждениям на финансовое обеспечение государственного (муниципального) задания на оказание государственных (муниципальных) услуг (выполнение работ)		08	01	4438300	621	45 850,15
Субсидии автономным учреждениям на иные цели		08	01	4438300	622	10 943,69
Государственные программы Челябинской области		08	01	5440000		2 191,40
Государственная программа Челябинской области «Укрепление материально-технической базы учреждений культуры муниципальных образований Челябинской области на 2014-2015 годы»		08	01	5441900		2 191,40
Субсидии бюджетным учреждениям		08	01	5441900	610	2 191,40
Субсидии бюджетным учреждениям на иные цели		08	01	5441900	612	2 191,40
Другие вопросы в области культуры, кинематографии		08	04			9 839,12
Учебно-методические кабинеты, централизованные бухгалтерии, группы хозяйственного обслуживания, учебные фильмотеки, межшкольные учебно-производственные комбинаты, логопедические пункты		08	04	4520000		9 839,12
Предоставление субсидий бюджетным учреждениям		08	04	4528200		9 839,12
Субсидии бюджетным учреждениям		08	04	4528200	610	9 839,12
Субсидии бюджетным учреждениям на финансовое обеспечение государственного (муниципального) задания на оказание государственных (муниципальных) услуг (выполнение работ)		08	04	4528200	611	9 705,98
Субсидии бюджетным учреждениям на иные цели		08	04	4528200	612	133,14
Управление здравоохранения администрации города Магнитогорска	505					213 946,59

Здравоохранение		09				213 946,59
Стационарная медицинская помощь		09	01			52 605,57
Больницы, клиники, госпитали, медико-санитарные части		09	01	4700000		49 128,96
Расходы за счет субвенции из областного бюджета на реализацию переданных государственных полномочий по организации оказания медицинской помощи на территории Челябинской области в соответствии с территориальной программой государственных гарантий оказания гражданам Российской Федерации, проживающим в Челябинской области, бесплатной медицинской помощи		09	01	4700009		49 128,96
Предоставление субсидий бюджетным учреждениям		09	01	4708209		49 128,96
Субсидии бюджетным учреждениям		09	01	4708209	610	49 128,96
Субсидии бюджетным учреждениям на финансовое обеспечение государственного (муниципального) задания на оказание государственных (муниципальных) услуг (выполнение работ)		09	01	4708209	611	49 128,96
Родильные дома		09	01	4760000		3 476,61
Расходы за счет субвенции из областного бюджета на реализацию переданных государственных полномочий по организации оказания медицинской помощи на территории Челябинской области в соответствии с территориальной программой государственных гарантий оказания гражданам Российской Федерации, проживающим в Челябинской области, бесплатной медицинской помощи		09	01	4760009		3 476,61
Предоставление субсидий бюджетным учреждениям		09	01	4768209		2 633,98
Субсидии бюджетным учреждениям		09	01	4768209	610	2 633,98
Субсидии бюджетным учреждениям на финансовое обеспечение государственного (муниципального) задания на оказание государственных (муниципальных) услуг (выполнение работ)		09	01	4768209	611	2 633,98
Предоставление субсидий автономным учреждениям		09	01	4768309		842,63
Субсидии автономным учреждениям		09	01	4768309	620	842,63
Субсидии автономным учреждениям на финансовое обеспечение государственного (муниципального) задания на оказание государственных (муниципальных) услуг (выполнение работ)		09	01	4768309	621	842,63
Амбулаторная помощь		09	02			50 354,62
Больницы, клиники, госпитали, медико-санитарные части		09	02	4700000		33 182,75
Расходы за счет субвенции из областного бюджета на реализацию переданных государственных полномочий по организации оказания медицинской помощи на территории Челябинской области в соответствии с территориальной программой государственных гарантий оказания гражданам Российской Федерации, проживающим в Челябинской области, бесплатной медицинской помощи		09	02	4700009		33 182,75
Предоставление субсидий бюджетным учреждениям		09	02	4708209		20 908,63
Субсидии бюджетным учреждениям		09	02	4708209	610	20 908,63
Субсидии бюджетным учреждениям на финансовое обеспечение государственного (муниципального) задания на оказание государственных (муниципальных) услуг (выполнение работ)		09	02	4708209	611	17 804,63
Субсидии бюджетным учреждениям на иные цели		09	02	4708209	612	3 104,00
Предоставление субсидий автономным учреждениям		09	02	4708309		12 274,12
Субсидии автономным учреждениям		09	02	4708309	620	12 274,12
Субсидии автономным учреждениям на финансовое обеспечение государственного (муниципального) задания на оказание государственных (муниципальных) услуг (выполнение работ)		09	02	4708309	621	12 274,12
Поликлиники, амбулатории, диагностические центры		09	02	4710000		15 720,02
Расходы за счет субвенции из областного бюджета на реализацию переданных государственных полномочий по организации оказания медицинской помощи на территории Челябинской области в соответствии с территориальной программой государственных гарантий оказания гражданам Российской Федерации, проживающим в Челябинской области, бесплатной медицинской помощи		09	02	4710009		15 720,02
Предоставление субсидий бюджетным учреждениям		09	02	4718209		15 720,02
Субсидии бюджетным учреждениям		09	02	4718209	610	15 720,02
Субсидии бюджетным учреждениям на финансовое обеспечение государственного (муниципального) задания на оказание государственных (муниципальных) услуг (выполнение работ)		09	02	4718209	611	15 720,02
Родильные дома		09	02	4760000		1 451,85
Расходы за счет субвенции из областного бюджета на реализацию переданных государственных полномочий по организации оказания медицинской помощи на территории Челябинской области в соответствии с территориальной программой государственных гарантий оказания гражданам Российской Федерации, проживающим в Челябинской области, бесплатной медицинской помощи		09	02	4760009		1 451,85
Предоставление субсидий бюджетным учреждениям		09	02	4768209		1 451,85
Субсидии бюджетным учреждениям		09	02	4768209	610	1 451,85
Субсидии бюджетным учреждениям на финансовое обеспечение государственного (муниципального) задания на оказание государственных (муниципальных) услуг (выполнение работ)		09	02	4768209	611	1 451,85
Скорая медицинская помощь		09	04			22 164,67
Станции скорой и неотложной помощи		09	04	4770000		22 164,67
Расходы за счет субвенции из областного бюджета на реализацию переданных государственных полномочий по организации оказания медицинской помощи на территории Челябинской области в соответствии с территориальной программой государственных гарантий оказания гражданам Российской Федерации, проживающим в Челябинской области, бесплатной медицинской помощи		09	04	4770009		22 164,67
Предоставление субсидий бюджетным учреждениям		09	04	4778209		22 164,67
Субсидии бюджетным учреждениям		09	04	4778209	610	22 164,67
Субсидии бюджетным учреждениям на финансовое обеспечение государственного (муниципального) задания на оказание государственных (муниципальных) услуг (выполнение работ)		09	04	4778209	611	22 164,67
Другие вопросы в области здравоохранения		09	09			88 821,73
Резервные фонды		09	09	0700000		994,50
Резервные фонды исполнительных органов государственной власти субъектов Российской Федерации		09	09	0700400		994,50
Субсидии бюджетным учреждениям		09	09	0700400	610	845,12
Субсидии бюджетным учреждениям на иные цели		09	09	0700400	612	845,12
Субсидии автономным учреждениям		09	09	0700400	620	149,38
Субсидии автономным учреждениям на иные цели		09	09	0700400	622	149,38
Учреждения, обеспечивающие предоставление услуг в сфере здравоохранения		09	09	4690000		26 071,50
Расходы за счет субвенции из областного бюджета на реализацию переданных государственных полномочий по организации оказания медицинской помощи на территории Челябинской области в соответствии с территориальной программой государственных гарантий оказания гражданам Российской Федерации, проживающим в Челябинской области, бесплатной медицинской помощи		09	09	4690009		26 071,50
Предоставление субсидий бюджетным учреждениям		09	09	4698209		26 071,50
Субсидии бюджетным учреждениям		09	09	4698209	610	26 071,50
Субсидии бюджетным учреждениям на финансовое обеспечение государственного (муниципального) задания на оказание государственных (муниципальных) услуг (выполнение работ)		09	09	4698209	611	26 071,50
Целевые программы муниципальных образований		09	09	7950000		61 755,73
Субсидии бюджетным учреждениям		09	09	7958200	610	29 835,73
Субсидии автономным учреждениям		09	09	7958300	620	1 600,00
Субсидии некоммерческим организациям (за исключением государственных (муниципальных) учреждений)		09	09	7950000	630	30 320,00
Городская целевая программа «Здоровье» в городе Магнитогорске на 2013-2016 годы		09	09	7950091		6 702,00
Предоставление субсидий бюджетным учреждениям		09	09	7958291		6 202,00
Субсидии бюджетным учреждениям		09	09	7958291	610	6 202,00
Субсидии бюджетным учреждениям на иные цели		09	09	7958291	612	6 202,00
Предоставление субсидий автономным учреждениям		09	09	7958391		500,00
Субсидии автономным учреждениям		09	09	7958391	620	500,00
Субсидии автономным учреждениям на иные цели		09	09	7958391	622	500,00
Муниципальная программа «Предупреждение и борьба с социально значимыми заболеваниями» на 2012-2014 годы		09	09	7950092		6 185,00
Предоставление субсидий бюджетным учреждениям		09	09	7958292		6 185,00
Субсидии бюджетным учреждениям		09	09	7958292	610	6 185,00
Субсидии бюджетным учреждениям на иные цели		09	09	7958292	612	6 185,00
Муниципальная Программа модернизации здравоохранения города Магнитогорска на 2011-2014 годы		09	09	7950093		18 548,73
Предоставление субсидий бюджетным учреждениям		09	09	7958293		17 448,73
Субсидии бюджетным учреждениям		09	09	7958293	610	17 448,73
Субсидии бюджетным учреждениям на иные цели		09	09	7958293	612	17 448,73
Предоставление субсидий автономным учреждениям		09	09	7958393		1 100,00
Субсидии автономным учреждениям		09	09	7958393	620	1 100,00
Субсидии автономным учреждениям на иные цели		09	09	7958393	622	1 100,00
Муниципальная программа «Поддержка социально ориентированных некоммерческих организаций в области здравоохранения на 2013-2017 годы»		09	09	7950094		30 320,00
Субсидии некоммерческим организациям (за исключением государственных (муниципальных) учреждений)		09	09	7950094	630	30 320,00
Управление по физической культуре, спорту и туризму администрации города Магнитогорска	505					623 244,52
Образование		07				133 685,02
Общее образование		07	02			133 685,02
Учреждения по внешкольной работе с детьми		07	02	4230000		39 936,75
Предоставление субсидий бюджетным учреждениям		07	02	4238200		39 936,75
Субсидии бюджетным учреждениям		07	02	4238200	610	39 936,75
Субсидии бюджетным учреждениям на финансовое обеспечение государственного (муниципального) задания на оказание государственных (муниципальных) услуг (выполнение работ)		07	02	4238200	611	39 504,96
Субсидии бюджетным учреждениям на иные цели		07	02	4238200	612	431,79
Государственные программы Челябинской области		07	02	5440000		6 976,40
Государственная программа Челябинской области «Развитие физической культуры и спорта в Челябинской области» на 2014 год		07	02	5441600		6 976,40
Субсидии бюджетным учреждениям		07	02	5441600	610	6 976,40
Подпрограмма «Развитие физической культуры, массового спорта и спорта высших достижений» на 2014 год		07	02	5441601		5 087,80
Субсидии бюджетным учреждениям		07	02	5441601	610	5 087,80
Субсидии бюджетным учреждениям на иные цели		07	02	5441601	612	5 087,80
Подпрограмма «Развитие адаптивной физической культуры и спорта» на 2014 год		07	02	5441602		1 888,60
Субсидии бюджетным учреждениям		07	02	5441602	610	1 888,60
Субсидии бюджетным учреждениям на иные цели		07	02	5441602	612	1 888,60
Целевые программы муниципальных образований		07	02	7950000		86 771,87
Субсидии бюджетным учреждениям		07	02	7950000	610	86 771,87
Городская целевая программа «Развитие физической культуры и спорта в городе Магнитогорске» на 2012-2016 годы		07	02	7950031		86 571,87
Субсидии бюджетным учреждениям		07	02	7950031	610	86 571,87
Субсидии бюджетным учреждениям на финансовое обеспечение государственного (муниципального) задания на оказание государственных (муниципальных) услуг (выполнение работ)		07	02	7950031	611	85 588,57
Субсидии бюджетным учреждениям на иные цели		07	02	7950031	612	983,30
Городская целевая программа « Формирование доступной среды для инвалидов и маломобильных групп населения» на 2013-2016 годы		07	02	7950042		200,00
Предоставление субсидий бюджетным учреждениям		07	02	7958242		200,00
Субсидии бюджетным учреждениям		07	02	7958242	610	200,00
Субсидии бюджетным учреждениям на иные цели		07	02	7958242	612	200,00
Физическая культура и спорт		11				489 559,50
Физическая культура		11	01			397 000,00
Государственные программы Челябинской области		11	01	5440000		300 000,00
Государственная программа Челябинской области «Развитие физической культуры и спорта в Челябинской области» на 2014 год		11	01	5441600		300 000,00
Подпрограмма «Развитие физической культуры, массового спорта и спорта высших достижений» на 2014 год		11	01	5441601		300 000,00
Субсидии некоммерческим организациям (за исключением государственных (муниципальных) учреждений)		11	01	5441601	630	300 000,00
Целевые программы муниципальных образований		11	01	7950000		97 000,00
Городская целевая программа «Развитие физической культуры и спорта в городе Магнитогорске» на 2012-2016 годы		11	01	7950031		97 000,00
Субсидии некоммерческим организациям (за исключением государственных (муниципальных) учреждений)		11	01	7950031	630	97 000,00
Массовый спорт		11	02			65 390,86
Центры спортивной подготовки (сборные команды)		11	02	4820000		23 271,94
Предоставление субсидий бюджетным учреждениям		11	02	4828200		23 271,94
Субсидии бюджетным учреждениям		11	02	4828200	610	23 271,94
Субсидии бюджетным учреждениям на финансовое обеспечение государственного (муниципального) задания на оказание государственных (муниципальных) услуг (выполнение работ)		11	02	4828200	611	22 983,87
Субсидии бюджетным учреждениям на иные цели		11	02	4828200	612	288,07
Государственные программы Челябинской области		11	02	5440000		454,25
Государственная программа Челябинской области «Развитие физической культуры и спорта в Челябинской области» на 2014 год		11	02	5441600		454,25
Субсидии бюджетным учреждениям		11	02	5441600	610	454,25
Подпрограмма «Развитие физической культуры, массового спорта и спорта высших достижений» на 2014 год		11	02	5441601		195,25
Субсидии бюджетным учреждениям		11	02	5441601	610	195,25
Субсидии бюджетным учреждениям на иные цели		11	02	5441601	612	195,25
Подпрограмма «Развитие адаптивной физической культуры и спорта» на 2014 год		11	02	5441602		259,00
Субсидии бюджетным учреждениям		11	02	5441602	610	259,00
Субсидии бюджетным учреждениям на иные цели		11	02	5441602	612	259,00
Целевые программы муниципальных образований		11	02	7950000		41 664,67
Субсидии бюджетным учреждениям		11	02	7950000	610	41 664,67
Городская целевая программа «Развитие физической культуры и спорта в городе Магнитогорске» на 2012-2016 годы		11	02	7950031		41 434,67
Субсидии бюджетным учреждениям		11	02	7950031	610	41 434,67
Субсидии бюджетным учреждениям на финансовое обеспечение государственного (муниципального) задания на оказание государственных (муниципальных) услуг (выполнение работ)		11	02	7950031	611	40 741,72
Субсидии бюджетным учреждениям на иные цели		11	02	7950031	612	692,95
Городская целевая Программа развития образования в городе Магнитогорске на 2013-2016 годы		11	02	7950072		230,00
Предоставление субсидий бюджетным учреждениям		11	02	7958272		230,00
Субсидии бюджетным учреждениям		11	02	7958272	610	230,00
Субсидии бюджетным учреждениям на иные цели		11	02	7958272	612	230,00
Спорт высших достижений		11	03			27 168,64
Центры спортивной подготовки (сборные команды)		11	03	4820000		8 800,90
Предоставление субсидий бюджетным учреждениям		11	03	4828200		8 800,90
Субсидии бюджетным учреждениям		11	03	4828200	610	8 800,90
Субсидии бюджетным учреждениям на финансовое обеспечение государственного (муниципального) задания на оказание государственных (муниципальных) услуг (выполнение работ)		11	03	4828200	611	8 693,19
Субсидии бюджетным учреждениям на иные цели		11	03	4828200	612	107,71
Государственные программы Челябинской области		11	03	5440000		5 000,00
Государственная программа Челябинской области «Развитие физической культуры и спорта в Челябинской области» на 2014 год		11	03	5441600		5 000,00
Субсидии бюджетным учреждениям		11	03	5441600	610	5 000,00
Подпрограмма «Развитие физической культуры, массового спорта и спорта высших достижений» на 2014 год		11	03	5441601		5 000,00
Субсидии бюджетным учреждениям		11	03	5441601	610	5 000,00
Субсидии бюджетным учреждениям на иные цели		11	03	5441601	612	5 000,00
Целевые программы муниципальных образований		11	03	7950000		13 367,74
Городская целевая программа «Развитие физической культуры и спорта в городе Магнитогорске» на 2012-2016 годы		11	03	7950031		13 367,74
Субсидии бюджетным учреждениям		11	03	7950031	610	13 367,74
Субсидии бюджетным учреждениям на финансовое обеспечение государственного (муниципального) задания на оказание государственных (муниципальных) услуг (выполнение работ)		11	03	7950031	611	13 261,86
Субсидии бюджетным учреждениям на иные цели		11	03	7950031	612	105,88
Управление социальной защиты населения администрации города Магнитогорска	505					2 064 357,75
Образование		07				312 823,29
Общее образование		07	02			203 911,00
Школы-интернаты		07	02	4220000		85 268,35

Уплата налога на имущество организаций, земельного и транспортного налогов		07	02	4228900		793,37
Расходы за счет субвенции из областного бюджета на уплату налога на имущество организаций, земельного и транспортного налогов		07	02	4228975		793,37
Уплата налогов, сборов и иных платежей		07	02	4228975	850	793,37
Уплата налога на имущество организаций и земельного налога		07	02	4228975	851	783,37
Уплата прочих налогов, сборов и иных платежей		07	02	4228975	852	10,00
Обеспечение деятельности (оказание услуг) подведомственных казенных учреждений		07	02	4229900		84 474,98
Расходы за счет субвенции из областного бюджета на содержание и обеспечение деятельности школ-интернатов		07	02	4229975		84 474,98
Расходы на выплаты персоналу казенных учреждений		07	02	4229975	110	61 410,35
Фонд оплаты труда казенных учреждений и взносы по обязательному социальному страхованию		07	02	4229975	111	61 410,35
Иные закупки товаров, работ и услуг для обеспечения государственных (муниципальных) нужд		07	02	4229975	240	22 747,66
Прочая закупка товаров, работ и услуг для обеспечения государственных (муниципальных) нужд		07	02	4229975	244	22 747,66
Публичные нормативные социальные выплаты гражданам		07	02	4229975	310	106,45
Социальные выплаты гражданам, кроме публичных нормативных социальных выплат		07	02	4229975	320	161,72
Исполнение судебных актов		07	02	4229975	830	26,63
Исполнение судебных актов Российской Федерации и мировых соглашений по возмещению вреда, причиненного в результате незаконных действий (бездействия) органов государственной власти (государственных органов), органов местного самоуправления либо должностных лиц этих органов, а также в результате деятельности казенных учреждений		07	02	4229975	831	26,63
Уплата налогов, сборов и иных платежей		07	02	4229975	850	22,17
Уплата прочих налогов, сборов и иных платежей		07	02	4229975	852	22,17
Детские дома		07	02	4240000		84 453,98
Уплата налога на имущество организаций, земельного и транспортного налогов		07	02	4248900		924,56
Расходы за счет субвенции из областного бюджета на уплату налога на имущество организаций, земельного и транспортного налогов		07	02	4248975		924,56
Уплата налогов, сборов и иных платежей		07	02	4248975	850	924,56
Уплата налога на имущество организаций и земельного налога		07	02	4248975	851	898,43
Уплата прочих налогов, сборов и иных платежей		07	02	4248975	852	26,13
Обеспечение деятельности (оказание услуг) подведомственных казенных учреждений		07	02	4249900		83 529,42
Иные закупки товаров, работ и услуг для обеспечения государственных (муниципальных) нужд		07	02	4249900	240	38,13
Прочая закупка товаров, работ и услуг для обеспечения государственных (муниципальных) нужд		07	02	4249900	244	38,13
Расходы за счет субвенции из областного бюджета на содержание и обеспечение деятельности детских домов		07	02	4249975		83 491,29
Расходы на выплаты персоналу казенных учреждений		07	02	4249975	110	58 943,13
Фонд оплаты труда казенных учреждений и взносы по обязательному социальному страхованию		07	02	4249975	111	58 820,94
Иные выплаты персоналу казенных учреждений, за исключением фонда оплаты труда		07	02	4249975	112	122,19
Иные закупки товаров, работ и услуг для обеспечения государственных (муниципальных) нужд		07	02	4249975	240	24 390,28
Прочая закупка товаров, работ и услуг для обеспечения государственных (муниципальных) нужд		07	02	4249975	244	24 390,28
Социальные выплаты гражданам, кроме публичных нормативных социальных выплат		07	02	4249975	320	147,81
Уплата налогов, сборов и иных платежей		07	02	4249975	850	10,07
Уплата прочих налогов, сборов и иных платежей		07	02	4249975	852	10,07
Специальные (коррекционные) учреждения		07	02	4330000		34 188,67
Уплата налога на имущество организаций, земельного и транспортного налогов		07	02	4338900		271,93
Расходы за счет субвенции из областного бюджета на уплату налога на имущество организаций, земельного и транспортного налогов		07	02	4338975		271,93
Уплата налогов, сборов и иных платежей		07	02	4338975	850	271,93
Уплата налога на имущество организаций и земельного налога		07	02	4338975	851	265,06
Уплата прочих налогов, сборов и иных платежей		07	02	4338975	852	6,87
Обеспечение деятельности (оказание услуг) подведомственных казенных учреждений		07	02	4339900		33 916,74
Расходы за счет субвенции из областного бюджета на содержание и обеспечение деятельности специальных (коррекционных) учреждений		07	02	4339975		33 916,74
Расходы на выплаты персоналу казенных учреждений		07	02	4339975	110	26 156,60
Фонд оплаты труда казенных учреждений и взносы по обязательному социальному страхованию		07	02	4339975	111	26 156,60
Иные закупки товаров, работ и услуг для обеспечения государственных (муниципальных) нужд		07	02	4339975	240	7 684,85
Прочая закупка товаров, работ и услуг для обеспечения государственных (муниципальных) нужд		07	02	4339975	244	7 684,85
Социальные выплаты гражданам, кроме публичных нормативных социальных выплат		07	02	4339975	320	68,13
Уплата налогов, сборов и иных платежей		07	02	4339975	850	7,16
Уплата прочих налогов, сборов и иных платежей		07	02	4339975	852	7,16
Молодежная политика и оздоровление детей		07	07			108 912,29
Мероприятия по проведению оздоровительной кампании детей		07	07	4320000		108 912,29
Оздоровление детей		07	07	4320200		41 097,29
Субсидии юридическим лицам (кроме некоммерческих организаций), индивидуальным предпринимателям, физическим лицам		07	07	4320200	810	7 844,10
Организация отдыха детей в каникулярное время за счет субсидий из областного бюджета		07	07	4320280		33 253,19
Субсидии бюджетным учреждениям на финансовое обеспечение государственного (муниципального) задания на оказание государственных (муниципальных) услуг (выполнение работ)		07	07	4320280	611	18 927,22
Субсидии юридическим лицам (кроме некоммерческих организаций), индивидуальным предпринимателям, физическим лицам		07	07	4320280	810	14 325,97
Предоставление субсидий бюджетным учреждениям		07	07	4328200		67 815,00
Субсидии бюджетным учреждениям		07	07	4328200	610	67 815,00
Субсидии бюджетным учреждениям на финансовое обеспечение государственного (муниципального) задания на оказание государственных (муниципальных) услуг (выполнение работ)		07	07	4328200	611	64 815,00
Субсидии бюджетным учреждениям на иные цели		07	07	4328200	612	3 000,00
Социальная политика		10				1 751 534,46
Пенсионное обеспечение		10	01			12 991,53
Пенсии		10	01	4900000		12 991,53
Доплаты к пенсиям государственных служащих субъектов Российской Федерации и муниципальных служащих		10	01	4910100		12 991,53
Социальные выплаты гражданам, кроме публичных нормативных социальных выплат		10	01	4910100	320	12 991,53
Социальное обслуживание населения		10	02			230 756,13
Учреждения социального обслуживания населения		10	02	5080000		230 756,13
Обеспечение деятельности (оказание услуг) подведомственных казенных учреждений		10	02	5089900		123,86
Иные закупки товаров, работ и услуг для обеспечения государственных (муниципальных) нужд		10	02	5089900	240	123,86
Прочая закупка товаров, работ и услуг для обеспечения государственных (муниципальных) нужд		10	02	5089900	244	123,86
Расходы за счет субвенций из областного бюджета на реализацию переданных государственных полномочий по социальному обслуживанию населения		10	02	5080080		230 632,27
Предоставление субсидий бюджетным учреждениям		10	02	5088280		121 219,82
Субсидии бюджетным учреждениям		10	02	5088280	610	121 219,82
Субсидии бюджетным учреждениям на финансовое обеспечение государственного (муниципального) задания на оказание государственных (муниципальных) услуг (выполнение работ)		10	02	5088280	611	121 219,82
Расходы за счет субвенции из областного бюджета на уплату налога на имущество организаций, земельного и транспортного налогов		10	02	5088980		1 769,99
Уплата налогов, сборов и иных платежей		10	02	5088980	850	1 769,99
Уплата налога на имущество организаций и земельного налога		10	02	5088980	851	1 735,23
Уплата прочих налогов, сборов и иных платежей		10	02	5088980	852	34,76
Обеспечение деятельности (оказание услуг) подведомственных казенных учреждений		10	02	5089980		107 642,46
Расходы на выплаты персоналу казенных учреждений		10	02	5089980	110	83 052,41
Фонд оплаты труда казенных учреждений и взносы по обязательному социальному страхованию		10	02	5089980	111	82 934,43
Иные выплаты персоналу казенных учреждений, за исключением фонда оплаты труда		10	02	5089980	112	117,98
Иные закупки товаров, работ и услуг для обеспечения государственных (муниципальных) нужд		10	02	5089980	240	24 579,77
Прочая закупка товаров, работ и услуг для обеспечения государственных (муниципальных) нужд		10	02	5089980	244	24 579,77
Уплата налогов, сборов и иных платежей		10	02	5089980	850	10,28
Уплата прочих налогов, сборов и иных платежей		10	02	5089980	852	10,28
Социальное обеспечение населения		10	03			1 297 513,02
Социальная помощь		10	03	5050000		1 270 194,97
Предоставление гражданам субсидий на оплату жилого помещения и коммунальных услуг		10	03	5054800		149 863,00
Иные закупки товаров, работ и услуг для обеспечения государственных (муниципальных) нужд		10	03	5054800	240	2 211,00
Прочая закупка товаров, работ и услуг для обеспечения государственных (муниципальных) нужд		10	03	5054800	244	2 211,00
Социальные выплаты гражданам, кроме публичных нормативных социальных выплат		10	03	5054800	320	147 652,00
Реализация полномочий Российской Федерации на оплату жилищно-коммунальных услуг отдельным категориям граждан		10	03	5055250		215 855,60
Иные закупки товаров, работ и услуг для обеспечения государственных (муниципальных) нужд		10	03	5055250	240	2 771,00
Прочая закупка товаров, работ и услуг для обеспечения государственных (муниципальных) нужд		10	03	5055250	244	2 771,00
Социальные выплаты гражданам, кроме публичных нормативных социальных выплат		10	03	5055250	320	213 084,60
Реализация полномочий Российской Федерации по выплате инвалидам компенсаций страховых премий по договорам обязательного страхования гражданской ответственности владельцев транспортных средств		10	03	5055280		304,50
Иные закупки товаров, работ и услуг для обеспечения государственных (муниципальных) нужд		10	03	5055280	240	2,10
Прочая закупка товаров, работ и услуг для обеспечения государственных (муниципальных) нужд		10	03	5055280	244	2,10
Социальные выплаты гражданам, кроме публичных нормативных социальных выплат		10	03	5055280	320	302,40
Реализация полномочий Российской Федерации на выплату государственных пособий лицам, не подлежащим обязательному социальному страхованию на случай временной нетрудоспособности и в связи с материнством, и лицам, уволенным в связи с ликвидацией организаций (прекращением деятельности, полномочий физическими лицами) в соответствии с Федеральным законом от 19 мая 1995 года №81-ФЗ «О государственных пособиях гражданам, имеющим детей»		10	03	5055380		175 781,30
Социальные выплаты гражданам, кроме публичных нормативных социальных выплат		10	03	5055380	320	175 781,30
Мероприятия в области социальной политики		10	03	5056300		8 013,47
Публичные нормативные социальные выплаты гражданам		10	03	5056300	310	8 013,47
Реализация мер социальной поддержки отдельных категорий граждан		10	03	5057500		720 377,10
Ежемесячное пособие на ребенка (Закон Челябинской области «О ежемесячном пособии на ребенка»)		10	03	5057510		59 813,20
Иные закупки товаров, работ и услуг для обеспечения государственных (муниципальных) нужд		10	03	5057510	240	962,60
Прочая закупка товаров, работ и услуг для обеспечения государственных (муниципальных) нужд		10	03	5057510	244	962,60
Публичные нормативные социальные выплаты гражданам		10	03	5057510	310	58 850,60
Обеспечение мер социальной поддержки ветеранов труда и тружеников тыла		10	03	5057520		365 974,70
Закон Челябинской области «О мерах социальной поддержки ветеранов в Челябинской области» (ежемесячная денежная выплата)		10	03	5057522		108 277,50
Иные закупки товаров, работ и услуг для обеспечения государственных (муниципальных) нужд		10	03	5057522	240	1 853,50
Прочая закупка товаров, работ и услуг для обеспечения государственных (муниципальных) нужд		10	03	5057522	244	1 853,50
Публичные нормативные социальные выплаты гражданам		10	03	5057522	310	106 424,00
Закон Челябинской области «О мерах социальной поддержки ветеранов в Челябинской области» (компенсация расходов на оплату жилых помещений и коммунальных услуг)		10	03	5057525		257 697,20
Иные закупки товаров, работ и услуг для обеспечения государственных (муниципальных) нужд		10	03	5057525	240	5 046,33
Прочая закупка товаров, работ и услуг для обеспечения государственных (муниципальных) нужд		10	03	5057525	244	5 046,33
Социальные выплаты гражданам, кроме публичных нормативных социальных выплат		10	03	5057525	320	252 650,87
Обеспечение мер социальной поддержки реабилитированных лиц и лиц, признанных пострадавшими от политических репрессий		10	03	5057530		32 914,60
Закон Челябинской области «О мерах социальной поддержки жертв политических репрессий в Челябинской области» (ежемесячная денежная выплата)		10	03	5057532		4 039,80
Иные закупки товаров, работ и услуг для обеспечения государственных (муниципальных) нужд		10	03	5057532	240	63,00
Прочая закупка товаров, работ и услуг для обеспечения государственных (муниципальных) нужд		10	03	5057532	244	63,00
Публичные нормативные социальные выплаты гражданам		10	03	5057532	310	3 976,80
Закон Челябинской области «О мерах социальной поддержки жертв политических репрессий в Челябинской области» (компенсация расходов на оплату жилых помещений и коммунальных услуг)		10	03	5057535		28 874,80
Иные закупки товаров, работ и услуг для обеспечения государственных (муниципальных) нужд		10	03	5057535	240	500,00
Прочая закупка товаров, работ и услуг для обеспечения государственных (муниципальных) нужд		10	03	5057535	244	500,00
Социальные выплаты гражданам, кроме публичных нормативных социальных выплат		10	03	5057535	320	28 374,80
Обеспечение мер социальной поддержки граждан, имеющих звание «Ветеран труда Челябинской области»		10	03	5057540		228 045,70
Закон Челябинской области «О звании «Ветеран труда Челябинской области» (ежемесячная денежная выплата)		10	03	5057542		228 045,70
Иные закупки товаров, работ и услуг для обеспечения государственных (муниципальных) нужд		10	03	5057542	240	3 600,00
Прочая закупка товаров, работ и услуг для обеспечения государственных (муниципальных) нужд		10	03	5057542	244	3 600,00
Публичные нормативные социальные выплаты гражданам		10	03	5057542	310	224 445,70
Обеспечение дополнительных мер социальной защиты ветеранов в Челябинской области		10	03	5057550		1 289,80
Закон Челябинской области «О дополнительных мерах социальной защиты ветеранов в Челябинской области» (компенсация расходов на оплату жилых помещений и коммунальных услуг)		10	03	5057551		938,50
Иные закупки товаров, работ и услуг для обеспечения государственных (муниципальных) нужд		10	03	5057551	240	15,50
Прочая закупка товаров, работ и услуг для обеспечения государственных (муниципальных) нужд		10	03	5057551	244	15,50
Социальные выплаты гражданам, кроме публичных нормативных социальных выплат		10	03	5057551	320	923,00
Закон Челябинской области «О дополнительных мерах социальной защиты ветеранов в Челябинской области» (компенсационные выплаты за пользование услугами связи)		10	03	5057553		351,30
Иные закупки товаров, работ и услуг для обеспечения государственных (муниципальных) нужд		10	03	5057553	240	8,00
Прочая закупка товаров, работ и услуг для обеспечения государственных (муниципальных) нужд		10	03	5057553	244	8,00
Публичные нормативные социальные выплаты гражданам		10	03	5057553	310	343,30
Выплата областного единовременного пособия при рождении ребенка		10	03	5057570		13 446,20
Иные закупки товаров, работ и услуг для обеспечения государственных (муниципальных) нужд		10	03	5057570	240	198,60
Прочая закупка товаров, работ и услуг для обеспечения государственных (муниципальных) нужд		10	03	5057570	244	198,60

Публичные нормативные социальные выплаты гражданам		10	03	5057570	310	13 247,60
Возмещение стоимости услуг по погребению и выплата социального пособия на погребение		10	03	5057580		4 494,00
Иные закупки товаров, работ и услуг для обеспечения государственных (муниципальных) нужд		10	03	5057580	240	80,00
Прочая закупка товаров, работ и услуг для обеспечения государственных (муниципальных) нужд		10	03	5057580	244	80,00
Публичные нормативные социальные выплаты гражданам		10	03	5057580	310	4 414,00
Ежемесячная денежная выплата на оплату жилья и коммунальных услуг многодетной семье		10	03	5057590		14 398,90
Иные закупки товаров, работ и услуг для обеспечения государственных (муниципальных) нужд		10	03	5057590	240	190,24
Прочая закупка товаров, работ и услуг для обеспечения государственных (муниципальных) нужд		10	03	5057590	244	190,24
Публичные нормативные социальные выплаты гражданам		10	03	5057590	310	14 208,66
Реализация государственных функций в области социальной политики		10	03	5140000		27 318,05
Мероприятия в области социальной политики		10	03	5140500		21 348,05
Субсидии некоммерческим организациям (за исключением государственных (муниципальных) учреждений)		10	03	5140500	630	21 348,05
Предоставление субсидий бюджетным учреждениям		10	03	5148200		5 970,00
Субсидии бюджетным учреждениям		10	03	5148200	610	5 970,00
Субсидии бюджетным учреждениям на финансовое обеспечение государственного (муниципального) задания на оказание государственных (муниципальных) услуг (выполнение работ)		10	03	5148200	611	5 970,00
Охрана семьи и детства		10	04			83 443,90
Социальная помощь		10	04	5050000		303,00
Ежемесячное пособие по уходу за ребенком в возрасте от полутора до трех лет (Закон Челябинской области «О ежемесячном пособии по уходу за ребенком в возрасте от полутора до трех лет»)		10	04	5057508		303,00
Иные закупки товаров, работ и услуг для обеспечения государственных (муниципальных) нужд		10	04	5057508	240	4,48
Прочая закупка товаров, работ и услуг для обеспечения государственных (муниципальных) нужд		10	04	5057508	244	4,48
Публичные нормативные социальные выплаты гражданам		10	04	5057508	310	298,52
Иные безвозмездные и безвозвратные перечисления		10	04	5200000		83 140,90
Содержание ребенка в семье опекуна и приемной семье, а также вознаграждение, причитающееся приемному родителю		10	04	5201300		83 140,90
Закон Челябинской области «О мерах социальной поддержки детей-сирот и детей, оставшихся без попечения родителей, вознаграждении, причитающемся приемному родителю, и социальных гарантиях приемной семье» (выплаты приемной семье на содержание подопечных детей)		10	04	5201311		14 842,36
Иные закупки товаров, работ и услуг для обеспечения государственных (муниципальных) нужд		10	04	5201311	240	219,60
Прочая закупка товаров, работ и услуг для обеспечения государственных (муниципальных) нужд		10	04	5201311	244	219,60
Публичные нормативные социальные выплаты гражданам		10	04	5201311	310	14 622,76
Закон Челябинской области «О мерах социальной поддержки детей-сирот и детей, оставшихся без попечения родителей, вознаграждении, причитающемся приемному родителю, и социальных гарантиях приемной семье» (вознаграждение, причитающееся приемному родителю)		10	04	5201312		13 148,14
Иные выплаты населению		10	04	5201312	360	13 148,14
Закон Челябинской области «О мерах социальной поддержки детей-сирот и детей, оставшихся без попечения родителей, вознаграждении, причитающемся приемному родителю, и социальных гарантиях приемной семье» (выплаты семьям опекунов на содержание подопечных детей)		10	04	5201320		55 150,40
Иные закупки товаров, работ и услуг для обеспечения государственных (муниципальных) нужд		10	04	5201320	240	819,40
Прочая закупка товаров, работ и услуг для обеспечения государственных (муниципальных) нужд		10	04	5201320	244	819,40
Публичные нормативные социальные выплаты гражданам		10	04	5201320	310	54 331,00
Другие вопросы в области социальной политики		10	06			126 829,88
Руководство и управление в сфере установленных функций органов государственной власти субъектов Российской Федерации и органов местного самоуправления		10	06	0020000		96 453,08
Центральный аппарат		10	06	0020400		23 389,08
Расходы на выплаты персоналу государственных (муниципальных) органов		10	06	0020400	120	18 389,08
Фонд оплаты труда государственных (муниципальных) органов и взносы по обязательному социальному страхованию		10	06	0020400	121	18 389,08
Иные закупки товаров, работ и услуг для обеспечения государственных (муниципальных) нужд		10	06	0020400	240	5 000,00
Закупка товаров, работ и услуг в целях капитального ремонта государственного (муниципального) имущества		10	06	0020400	243	5 000,00
Расходы за счет субвенции из областного бюджета на обеспечение деятельности по предоставлению гражданам субсидий на оплату жилого помещения и коммунальных услуг		10	06	0020434		9 389,60
Расходы на выплаты персоналу государственных (муниципальных) органов		10	06	0020434	120	8 735,28
Фонд оплаты труда государственных (муниципальных) органов и взносы по обязательному социальному страхованию		10	06	0020434	121	8 728,28
Иные выплаты персоналу государственных (муниципальных) органов, за исключением фонда оплаты труда		10	06	0020434	122	7,00
Иные закупки товаров, работ и услуг для обеспечения государственных (муниципальных) нужд		10	06	0020434	240	654,32
Прочая закупка товаров, работ и услуг для обеспечения государственных (муниципальных) нужд		10	06	0020434	244	654,32
Расходы за счет субсидии из областного бюджета на организацию работы органов управления социальной защиты населения муниципальных образований		10	06	0020446		45 235,70
Расходы на выплаты персоналу государственных (муниципальных) органов		10	06	0020446	120	41 230,82
Фонд оплаты труда государственных (муниципальных) органов и взносы по обязательному социальному страхованию		10	06	0020446	121	41 230,82
Иные закупки товаров, работ и услуг для обеспечения государственных (муниципальных) нужд		10	06	0020446	240	3 972,62
Прочая закупка товаров, работ и услуг для обеспечения государственных (муниципальных) нужд		10	06	0020446	244	3 972,62
Уплата налогов, сборов и иных платежей		10	06	0020446	850	32,26
Уплата прочих налогов, сборов и иных платежей		10	06	0020446	852	32,26
Расходы за счет субвенции из областного бюджета на организацию и осуществление деятельности по опеке и попечительству		10	06	0020474		17 838,70
Расходы на выплаты персоналу государственных (муниципальных) органов		10	06	0020474	120	17 060,26
Фонд оплаты труда государственных (муниципальных) органов и взносы по обязательному социальному страхованию		10	06	0020474	121	17 060,26
Иные закупки товаров, работ и услуг для обеспечения государственных (муниципальных) нужд		10	06	0020474	240	778,44
Прочая закупка товаров, работ и услуг для обеспечения государственных (муниципальных) нужд		10	06	0020474	244	778,44
Уплата налога на имущество организаций, земельного и транспортного налогов		10	06	0028900		600,00
Уплата налогов, сборов и иных платежей		10	06	0028900	850	600,00
Уплата налога на имущество организаций и земельного налога		10	06	0028900	851	600,00
Целевые программы муниципальных образований		10	06	7950000		30 376,80
Городская целевая программа «Социальная поддержка и социальная помощь отдельным категориям граждан, проживающих на территории города Магнитогорска» на 2013-2016 годы		10	06	7950041		30 218,30
Публичные нормативные социальные выплаты гражданам		10	06	7950041	310	25 060,68
Социальные выплаты гражданам, кроме публичных нормативных социальных выплат		10	06	7950041	320	1 969,32
Субсидии юридическим лицам (кроме некоммерческих организаций), индивидуальным предпринимателям, физическим лицам		10	06	7950041	810	3 188,30
Городская целевая программа «Формирование доступной среды для инвалидов и маломобильных групп населения» на 2013-2016 годы		10	06	7950042		158,50
Иные закупки товаров, работ и услуг для обеспечения государственных (муниципальных) нужд		10	06	7950042	240	18,50
Прочая закупка товаров, работ и услуг для обеспечения государственных (муниципальных) нужд		10	06	7950042	244	18,50
Субсидии бюджетным учреждениям		10	06	7958242	610	140,00
Субсидии бюджетным учреждениям на иные цели		10	06	7958242	612	140,00
Управление капитального строительства и благоустройства администрации города Магнитогорска	505					1 229 822,45
Национальная экономика		04				622 345,70
Дорожное хозяйство (дорожные фонды)		04	09			587 052,31
Бюджетные инвестиции в объекты капитального строительства государственной (муниципальной) собственности, не включенные в целевые программы		04	09	1020000		984,90
Бюджетные инвестиции в объекты капитального строительства государственной (муниципальной) собственности муниципальных образований		04	09	1020102		984,90
Бюджетные инвестиции		04	09	1020102	410	984,90
Бюджетные инвестиции в объекты капитального строительства государственной (муниципальной) собственности		04	09	1020102	414	984,90
Государственные программы Челябинской области		04	09	5440000		400 000,00
Государственная программа Челябинской области «Развитие дорожного хозяйства в Челябинской области на 2014-2016 годы»		04	09	5440100		400 000,00
Расходы за счет субсидий из областного бюджета на строительство и реконструкцию автомобильных дорог общего пользования местного значения		04	09	5440105		248 500,00
Бюджетные инвестиции		04	09	5440105	410	248 500,00
Бюджетные инвестиции в объекты капитального строительства государственной (муниципальной) собственности		04	09	5440105	414	248 500,00
Расходы за счет субсидий из областного бюджета на капитальный ремонт, ремонт и содержание автомобильных дорог общего пользования местного значения		04	09	5440106		151 500,00
Иные закупки товаров, работ и услуг для обеспечения государственных (муниципальных) нужд		04	09	5440106	240	139 835,25
Закупка товаров, работ, услуг в целях капитального ремонта государственного (муниципального) имущества		04	09	5440106	243	51 513,23
Прочая закупка товаров, работ и услуг для обеспечения государственных (муниципальных) нужд		04	09	5440106	244	88 322,02
Субсидии бюджетным учреждениям		04	09	5440106	610	11 664,75
Субсидии бюджетным учреждениям на финансовое обеспечение государственного (муниципального) задания на оказание государственных (муниципальных) услуг (выполнение работ)		04	09	5440106	611	11 664,75
Благоустройство		04	09	6000000		146 102,17
Строительство и содержание автомобильных дорог и инженерных сооружений на них в границах городских округов и поселений в рамках благоустройства		04	09	6000200		146 102,17
Иные закупки товаров, работ и услуг для обеспечения государственных (муниципальных) нужд		04	09	6000200	240	12 775,47
Закупка товаров, работ, услуг в целях капитального ремонта государственного (муниципального) имущества		04	09	6000200	243	8 357,42
Прочая закупка товаров, работ и услуг для обеспечения государственных (муниципальных) нужд		04	09	6000200	244	4 418,05
Субсидии бюджетным учреждениям		04	09	6000200	610	133 326,70
Субсидии бюджетным учреждениям на финансовое обеспечение государственного (муниципального) задания на оказание государственных (муниципальных) услуг (выполнение работ)		04	09	6000200	611	130 429,12
Субсидии бюджетным учреждениям на иные цели		04	09	6000200	612	2 897,58
Целевые программы муниципальных образований		04	09	7950000		39 965,24
Иные закупки товаров, работ и услуг для обеспечения государственных (муниципальных) нужд		04	09	7950000	240	1 785,20
Бюджетные инвестиции		04	09	7950000	410	21 163,30
Субсидии бюджетным учреждениям		04	09	7950000	610	17 016,74
Муниципальная программа благоустройства территории города «Наш двор» на 2012-2014 годы		04	09	7950051		1 785,20
Иные закупки товаров, работ и услуг для обеспечения государственных (муниципальных) нужд		04	09	7950051	240	1 785,20
Закупка товаров, работ, услуг в целях капитального ремонта государственного (муниципального) имущества		04	09	7950051	243	1 585,90
Прочая закупка товаров, работ и услуг для обеспечения государственных (муниципальных) нужд		04	09	7950051	244	199,30
Муниципальная программа «Строительство и реконструкция автомобильных дорог общего пользования местного значения в городе Магнитогорске на 2012-2014 годы»		04	09	7950061		21 163,30
Бюджетные инвестиции		04	09	7950061	410	21 163,30
Бюджетные инвестиции в объекты капитального строительства государственной (муниципальной) собственности		04	09	7950061	414	21 163,30
Городская целевая программа «Повышение безопасности дорожного движения в городе Магнитогорске» на 2013-2016 годы		04	09	7950062		17 016,74
Субсидии бюджетным учреждениям		04	09	7950062	610	17 016,74
Субсидии бюджетным учреждениям на финансовое обеспечение государственного (муниципального) задания на оказание государственных (муниципальных) услуг (выполнение работ)		04	09	7950062	611	17 016,74
Другие вопросы в области национальной экономики		04	12			35 293,39
Реализация государственных функций, связанных с общегосударственным управлением		04	12	0920000		35 293,39
Другие мероприятия по реализации государственных функций		04	12	0921500		969,10
Иные закупки товаров, работ и услуг для обеспечения государственных (муниципальных) нужд		04	12	0921500	240	969,10
Прочая закупка товаров, работ и услуг для обеспечения государственных (муниципальных) нужд		04	12	0921500	244	969,10
Уплата налога на имущество организаций, земельного и транспортного налогов		04	12	0928900		373,98
Уплата налогов, сборов и иных платежей		04	12	0928900	850	373,98
Уплата налога на имущество организаций и земельного налога		04	12	0928900	851	363,78
Уплата прочих налогов, сборов и иных платежей		04	12	0928900	852	10,20
Обеспечение деятельности (оказание услуг) подведомственных казенных учреждений		04	12	0929900		33 950,31
Расходы на выплаты персоналу казенных учреждений		04	12	0929900	110	25 523,14
Фонд оплаты труда казенных учреждений и взносы по обязательному социальному страхованию		04	12	0929900	111	25 513,44
Иные выплаты персоналу казенных учреждений, за исключением фонда оплаты труда		04	12	0929900	112	9,70
Иные закупки товаров, работ и услуг для обеспечения государственных (муниципальных) нужд		04	12	0929900	240	7 773,38
Прочая закупка товаров, работ и услуг для обеспечения государственных (муниципальных) нужд		04	12	0929900	244	7 773,38
Исполнение судебных актов		04	12	0929900	830	327,21
Исполнение судебных актов Российской Федерации и мировых соглашений по возмещению вреда, причиненного в результате незаконных действий (бездействия) органов государственной власти (государственных органов), органов местного самоуправления либо должностных лиц этих органов, а также в результате деятельности казенных учреждений		04	12	0929900	831	327,21
Уплата налогов, сборов и иных платежей		04	12	0929900	850	326,58
Уплата прочих налогов, сборов и иных платежей		04	12	0929900	852	326,58
Жилищно-коммунальное хозяйство		05				172 815,26
Жилищное хозяйство		05	01			3 861,38
Целевые программы муниципальных образований		05	01	7950000		3 861,38
Городская целевая Программа капитального строительства, реконструкции и капитального ремонта объектов муниципальной собственности города Магнитогорска на 2013-2016 годы		05	01	7950063		3 861,38
Иные закупки товаров, работ и услуг для обеспечения государственных (муниципальных) нужд		05	01	7950063	240	3 654,38
Прочая закупка товаров, работ и услуг для обеспечения государственных (муниципальных) нужд		05	01	7950063	244	3 654,38
Бюджетные инвестиции		05	01	7950063	410	207,00
Бюджетные инвестиции в объекты капитального строительства государственной (муниципальной) собственности		05	01	7950063	414	207,00
Благоустройство		05	03			76 668,46
Благоустройство		05	03	6000000		71 032,41
Озеленение		05	03	6000300		53 023,12
Субсидии бюджетным учреждениям		05	03	6000300	610	53 023,12
Субсидии бюджетным учреждениям на финансовое обеспечение государственного (муниципального) задания на оказание государственных (муниципальных) услуг (выполнение работ)		05	03	6000300	611	53 023,12
Организация и содержание мест захоронения		05	03	6000400		2 034,69
Иные закупки товаров, работ и услуг для обеспечения государственных (муниципальных) нужд		05	03	6000400	240	2 034,69

Прочая закупка товаров, работ и услуг для обеспечения государственных (муниципальных) нужд		05	03	6000400	244	2 034,69
Прочие мероприятия по благоустройству городских округов и поселений		05	03	6000500		15 974,60
Иные закупки товаров, работ и услуг для обеспечения государственных (муниципальных) нужд		05	03	6000500	240	5 845,04
Закупка товаров, работ, услуг в целях капитального ремонта государственного (муниципального) имущества		05	03	6000500	243	5 845,04
Субсидии бюджетным учреждениям		05	03	6000500	610	10 129,56
Субсидии бюджетным учреждениям на финансовое обеспечение государственного (муниципального) задания на оказание государственных (муниципальных) услуг (выполнение работ)		05	03	6000500	611	10 129,56
Целевые программы муниципальных образований		05	03	7950000		5 636,05
Иные закупки товаров, работ и услуг для обеспечения государственных (муниципальных) нужд		05	03	7950000	240	3 746,40
Бюджетные инвестиции		05	03	7950000	410	1 889,65
Муниципальная программа благоустройства территории города «Наш двор» на 2012-2014 годы		05	03	7950051		3 746,40
Иные закупки товаров, работ и услуг для обеспечения государственных (муниципальных) нужд		05	03	7950051	240	3 746,40
Прочая закупка товаров, работ и услуг для обеспечения государственных (муниципальных) нужд		05	03	7950051	244	3 746,40
Городская целевая Программа капитального строительства, реконструкции и капитального ремонта объектов муниципальной собственности города Магнитогорска на 2013-2016 годы		05	03	7950063		1 889,65
Бюджетные инвестиции		05	03	7950063	410	1 889,65
Бюджетные инвестиции в объекты капитального строительства государственной (муниципальной) собственности		05	03	7950063	414	1 889,65
Другие вопросы в области жилищно-коммунального хозяйства		05	05			92 285,42
Руководство и управление в сфере установленных функций органов государственной власти субъектов Российской Федерации и органов местного самоуправления		05	05	0020000		5 686,41
Уплата налога на имущество организаций, земельного и транспортного налогов		05	05	0028900		72,61
Уплата налогов, сборов и иных платежей		05	05	0028900	850	72,61
Уплата налога на имущество организаций и земельного налога		05	05	0028900	851	69,71
Уплата прочих налогов, сборов и иных платежей		05	05	0028900	852	2,90
Обеспечение деятельности (оказание услуг) подведомственных казенных учреждений		05	05	0029900		5 613,80
Расходы на выплаты персоналу казенных учреждений		05	05	0029900	110	4 530,27
Фонд оплаты труда казенных учреждений и взносы по обязательному социальному страхованию		05	05	0029900	111	4 526,38
Иные выплаты персоналу казенных учреждений, за исключением фонда оплаты труда		05	05	0029900	112	3,89
Иные закупки товаров, работ и услуг для обеспечения государственных (муниципальных) нужд		05	05	0029900	240	937,93
Прочая закупка товаров, работ и услуг для обеспечения государственных (муниципальных) нужд		05	05	0029900	244	937,93
Уплата налогов, сборов и иных платежей		05	05	0029900	850	145,60
Уплата прочих налогов, сборов и иных платежей		05	05	0029900	852	145,60
Бюджетные инвестиции в объекты капитального строительства государственной (муниципальной) собственности, не включенные в целевые программы		05	05	1020000		1 160,19
Бюджетные инвестиции в объекты капитального строительства государственной (муниципальной) собственности муниципальных образований		05	05	1020102		1 160,19
Бюджетные инвестиции		05	05	1020102	410	1 160,19
Бюджетные инвестиции в объекты капитального строительства государственной (муниципальной) собственности		05	05	1020102	414	1 160,19
Реализация мероприятий государственной программы Челябинской области «Энергосбережение и повышение энергетической эффективности» на 2014-2020 годы		05	05	5215013		23 000,00
Бюджетные инвестиции		05	05	5215013	410	23 000,00
Бюджетные инвестиции в объекты капитального строительства государственной (муниципальной) собственности		05	05	5215013	414	23 000,00
Государственные программы Челябинской области		05	05	5440000		27 300,00
Государственная программа Челябинской области «Обеспечение доступным и комфортным жильем граждан Российской Федерации» в Челябинской области на 2014-2020 годы		05	05	5440700		27 300,00
Подпрограмма «Модернизация объектов коммунальной инфраструктуры»		05	05	5440702		27 300,00
Бюджетные инвестиции		05	05	5440702	410	27 300,00
Бюджетные инвестиции в объекты капитального строительства государственной (муниципальной) собственности		05	05	5440702	414	27 300,00
Целевые программы муниципальных образований		05	05	7950000		35 138,82
Иные закупки товаров, работ и услуг для обеспечения государственных (муниципальных) нужд		05	05	7950000	240	1 560,00
Бюджетные инвестиции		05	05	7950000	410	33 578,82
Городская целевая программа «Доступное и комфортное жилье – гражданам России» в городе Магнитогорске на 2013-2016 годы		05	05	7950052		164,87
Бюджетные инвестиции		05	05	7950052	410	164,87
Бюджетные инвестиции в объекты капитального строительства государственной (муниципальной) собственности		05	05	7950052	414	164,87
Городская целевая Программа капитального строительства, реконструкции и капитального ремонта объектов муниципальной собственности города Магнитогорска на 2013-2016 годы		05	05	7950063		34 923,95
Иные закупки товаров, работ и услуг для обеспечения государственных (муниципальных) нужд		05	05	7950063	240	1 560,00
Закупка товаров, работ, услуг в целях капитального ремонта государственного (муниципального) имущества		05	05	7950063	243	1 560,00
Бюджетные инвестиции		05	05	7950063	410	33 363,95
Бюджетные инвестиции в объекты капитального строительства государственной (муниципальной) собственности		05	05	7950063	414	33 363,95
Городская целевая Программа в области энергосбережения и повышения энергетической эффективности в городе Магнитогорске на 2013-2020 годы		05	05	7950067		50,00
Бюджетные инвестиции		05	05	7950067	410	50,00
Бюджетные инвестиции в объекты капитального строительства государственной (муниципальной) собственности		05	05	7950067	414	50,00
Охрана окружающей среды		06				2 875,56
Сбор, удаление отходов и очистка сточных вод		06	02			2 297,09
Государственные программы Челябинской области		06	02	5440000		2 297,09
Государственная программа Челябинской области «Охрана окружающей среды Челябинской области» на 2014-2016 годы		06	02	5441000		2 297,09
Подпрограмма «Развитие системы обращения с отходами производства и потребления на территории Челябинской области на 2014-2016 годы»		06	02	5441001		2 297,09
Бюджетные инвестиции		06	02	5441001	410	2 297,09
Бюджетные инвестиции в объекты капитального строительства государственной (муниципальной) собственности		06	02	5441001	414	2 297,09
Другие вопросы в области охраны окружающей среды		06	05			578,47
Целевые программы муниципальных образований		06	05	7950000		578,47
Городская целевая программа «Охрана окружающей среды города Магнитогорска» на 2013-2016 годы		06	05	7950022		578,47
Бюджетные инвестиции		06	05	7950022	410	578,47
Бюджетные инвестиции в объекты капитального строительства государственной (муниципальной) собственности		06	05	7950022	414	578,47
Образование		07				431 655,93
Дошкольное образование		07	01			322 454,99
Мероприятия в области образования		07	01	4360000		322 454,99
Модернизация региональных систем дошкольного образования		07	01	4365059		322 454,99
Бюджетные инвестиции		07	01	4365059	410	322 454,99
Бюджетные инвестиции в объекты капитального строительства государственной (муниципальной) собственности		07	01	4365059	414	322 454,99
Другие вопросы в области образования		07	09			109 200,94
Государственные программы Челябинской области		07	09	5440000		105 690,51
Государственная программа Челябинской области «Капитальное строительство в Челябинской области на 2014-2016 годы»		07	09	5440800		105 690,51
Бюджетные инвестиции		07	09	5440800	410	105 690,51
Бюджетные инвестиции в объекты капитального строительства государственной (муниципальной) собственности		07	09	5440800	414	105 690,51
Целевые программы муниципальных образований		07	09	7950000		3 510,43
Городская целевая Программа капитального строительства, реконструкции и капитального ремонта объектов муниципальной собственности города Магнитогорска на 2013-2016 годы		07	09	7950063		3 510,43
Бюджетные инвестиции		07	09	7950063	410	3 510,43
Бюджетные инвестиции в объекты капитального строительства государственной (муниципальной) собственности		07	09	7950063	414	3 510,43
Физическая культура и спорт		11				130,00
Другие вопросы в области физической культуры и спорта		11	05			130,00
Целевые программы муниципальных образований		11	05	7950000		130,00
Городская целевая Программа капитального строительства, реконструкции и капитального ремонта объектов муниципальной собственности города Магнитогорска на 2013-2016 годы		11	05	7950063		130,00
Иные закупки товаров, работ и услуг для обеспечения государственных (муниципальных) нужд		11	05	7950063	240	50,00
Закупка товаров, работ, услуг в целях капитального ремонта государственного (муниципального) имущества		11	05	7950063	243	50,00
Бюджетные инвестиции		11	05	7950063	410	80,00
Бюджетные инвестиции в объекты капитального строительства государственной (муниципальной) собственности		11	05	7950063	414	80,00
Управление охраны окружающей среды и экологического контроля администрации города Магнитогорска	505					6 284,48
Охрана окружающей среды		06				6 284,48
Экологический контроль		06	01			6 284,48
Мероприятия по экологическому контролю		06	01	4050000		6 284,48
Уплата налога на имущество организаций, земельного и транспортного налогов		06	01	4058900		45,47
Уплата налогов, сборов и иных платежей		06	01	4058900	850	45,47
Уплата налога на имущество организаций и земельного налога		06	01	4058900	851	22,77
Уплата прочих налогов, сборов и иных платежей		06	01	4058900	852	22,70
Обеспечение деятельности (оказание услуг) подведомственных казенных учреждений		06	01	4059900		6 239,01
Расходы на выплаты персоналу казенных учреждений		06	01	4059900	110	4 407,25
Фонд оплаты труда казенных учреждений и взносы по обязательному социальному страхованию		06	01	4059900	111	4 404,65
Иные выплаты персоналу казенных учреждений, за исключением фонда оплаты труда		06	01	4059900	112	2,60
Иные закупки товаров, работ и услуг для обеспечения государственных (муниципальных) нужд		06	01	4059900	240	1 823,86
Прочая закупка товаров, работ и услуг для обеспечения государственных (муниципальных) нужд		06	01	4059900	244	1 823,86
Уплата налогов, сборов и иных платежей		06	01	4059900	850	7,90
Уплата прочих налогов, сборов и иных платежей		06	01	4059900	852	7,90
Контрольно-счетная палата города Магнитогорска	504					19 803,09
Общегосударственные вопросы		01				19 803,09
Обеспечение деятельности финансовых, налоговых и таможенных органов и органов финансового (финансово-бюджетного) надзора		01	06			19 803,09
Руководство и управление в сфере установленных функций органов государственной власти субъектов Российской Федерации и органов местного самоуправления		01	06	0020000		19 803,09
Центральный аппарат		01	06	0020400		15 685,80
Расходы на выплаты персоналу государственных (муниципальных) органов		01	06	0020400	120	14 147,69
Фонд оплаты труда государственных (муниципальных) органов и взносы по обязательному социальному страхованию		01	06	0020400	121	13 612,49
Иные выплаты персоналу государственных (муниципальных) органов, за исключением фонда оплаты труда		01	06	0020400	122	535,20
Иные закупки товаров, работ и услуг для обеспечения государственных (муниципальных) нужд		01	06	0020400	240	1 502,11
Прочая закупка товаров, работ и услуг для обеспечения государственных (муниципальных) нужд		01	06	0020400	244	1 502,11
Уплата налогов, сборов и иных платежей		01	06	0020400	850	36,00
Уплата прочих налогов, сборов и иных платежей		01	06	0020400	852	36,00
Руководитель контрольно-счетной палаты муниципального образования и его заместители		01	06	0022500		4 055,79
Расходы на выплаты персоналу государственных (муниципальных) органов		01	06	0022500	120	4 055,79
Фонд оплаты труда государственных (муниципальных) органов и взносы по обязательному социальному страхованию		01	06	0022500	121	4 055,79
Уплата налога на имущество организаций, земельного и транспортного налогов		01	06	0028900		61,50
Уплата налогов, сборов и иных платежей		01	06	0028900	850	61,50
Уплата налога на имущество организаций и земельного налога		01	06	0028900	851	50,00
Уплата прочих налогов, сборов и иных платежей		01	06	0028900	852	11,50
Избирательная комиссия города Магнитогорска	501					1 257,84
Общегосударственные вопросы		01				1 257,84
Обеспечение проведения выборов и референдумов		01	07			1 257,84
Руководство и управление в сфере установленных функций органов государственной власти субъектов Российской Федерации и органов местного самоуправления		01	07	0020000		1 257,84
Центральный аппарат		01	07	0020400		1 257,84
Расходы на выплаты персоналу государственных (муниципальных) органов		01	07	0020400	120	1 082,95
Фонд оплаты труда государственных (муниципальных) органов и взносы по обязательному социальному страхованию		01	07	0020400	121	1 082,95
Иные закупки товаров, работ и услуг для обеспечения государственных (муниципальных) нужд		01	07	0020400	240	174,29

Приложение №9
к Решению Магнитогорского
городского Собрания депутатов
от 24 декабря 2013 года №240

Ведомственная структура расходов бюджета города Магнитогорскана плановый период 2015 и 2016 годов

тыс. рублей

Наименование	Ведомство	Раздел	Подраздел	Целевая статья	Вид расхода	Сумма	
						2015 год	2016 год
ВСЕГО						8 646 634,27	8 699 106,05
Магнитогорское городское Собрание депутатов	502					41 650,00	41 650,00
Общегосударственные вопросы		01				41 650,00	41 650,00
Функционирование законодательных (представительных) органов государственной власти и представительных органов муниципальных образований		01	03			40 804,00	40 804,00
Руководство и управление в сфере установленных функций органов государственной власти субъектов Российской Федерации и органов местного самоуправления		01	03	0020000		40 804,00	40 804,00
Центральный аппарат		01	03	0020400		37 254,48	37 254,48
Расходы на выплаты персоналу государственных (муниципальных) органов		01	03	0020400	120	32 055,28	32 055,28
Фонд оплаты труда государственных (муниципальных) органов и взносы по обязательному социальному страхованию		01	03	0020400	121	30 274,28	30 274,28
Иные выплаты персоналу государственных (муниципальных) органов, за исключением фонда оплаты труда		01	03	0020400	122	293,00	293,00
Иные выплаты, за исключением фонда оплаты труда государственных (муниципальных) органов, лицам, привлекаемым согласно законодательству для выполнения отдельных полномочий		01	03	0020400	123	1 488,00	1 488,00
Иные закупки товаров, работ и услуг для обеспечения государственных (муниципальных) нужд		01	03	0020400	240	5 189,20	5 189,20
Прочая закупка товаров, работ и услуг для обеспечения государственных (муниципальных) нужд		01	03	0020400	244	5 189,20	5 189,20
Уплата налогов, сборов и иных платежей		01	03	0020400	850	10,00	10,00
Уплата прочих налогов, сборов и иных платежей		01	03	0020400	852	10,00	10,00
Председатель представительного органа муниципального образования		01	03	0021100		3 439,52	3 439,52
Расходы на выплаты персоналу государственных (муниципальных) органов		01	03	0021100	120	3 439,52	3 439,52
Фонд оплаты труда государственных (муниципальных) органов и взносы по обязательному социальному страхованию		01	03	0021100	121	3 439,52	3 439,52

Уплата налога на имущество организаций, земельного и транспортного налогов		01	03	0028900		110,00	110,00
Уплата налогов, сборов и иных платежей		01	03	0028900	850	110,00	110,00
Уплата налога на имущество организаций и земельного налога		01	03	0028900	851	90,00	90,00
Уплата прочих налогов, сборов и иных платежей		01	03	0028900	852	20,00	20,00
Другие общегосударственные вопросы		01	13			846,00	846,00
Реализация государственных функций, связанных с общегосударственным управлением		01	13	0920000		846,00	846,00
Выполнение других обязательств государства		01	13	0920300		846,00	846,00
Иные закупки товаров, работ и услуг для обеспечения государственных (муниципальных) нужд		01	13	0920300	240	108,20	108,20
Прочая закупка товаров, работ и услуг для обеспечения государственных (муниципальных) нужд		01	13	0920300	244	108,20	108,20
Иные выплаты населению		01	13	0920300	360	737,80	737,80
Администрация города Магнитогорска	505					621 945,76	631 822,80
Общегосударственные вопросы		01				493 965,29	504 215,57
Функционирование высшего должностного лица субъекта Российской Федерации и муниципального образования		01	02			4 486,40	4 486,40
Руководство и управление в сфере установленных функций органов государственной власти субъектов Российской Федерации и органов местного самоуправления		01	02	0020000		4 486,40	4 486,40
Глава муниципального образования		01	02	0020300		4 486,40	4 486,40
Расходы на выплаты персоналу государственных (муниципальных) органов		01	02	0020300	120	4 486,40	4 486,40
Фонд оплаты труда государственных (муниципальных) органов и взносы по обязательному социальному страхованию		01	02	0020300	121	4 486,40	4 486,40
Функционирование Правительства Российской Федерации, высших исполнительных органов государственной власти субъектов Российской Федерации, местных администраций		01	04			98 258,90	98 258,90
Руководство и управление в сфере установленных функций органов государственной власти субъектов Российской Федерации и органов местного самоуправления		01	04	0020000		98 258,90	98 258,90
Центральный аппарат		01	04	0020400		93 454,80	93 454,80
Расходы на выплаты персоналу государственных (муниципальных) органов		01	04	0020400	120	85 708,80	85 708,80
Фонд оплаты труда государственных (муниципальных) органов и взносы по обязательному социальному страхованию		01	04	0020400	121	85 642,90	85 642,90
Иные выплаты персоналу государственных (муниципальных) органов, за исключением фонда оплаты труда		01	04	0020400	122	65,90	65,90
Иные закупки товаров, работ и услуг для обеспечения государственных (муниципальных) нужд		01	04	0020400	240	7 746,00	7 746,00
Прочая закупка товаров, работ и услуг для обеспечения государственных (муниципальных) нужд		01	04	0020400	244	7 746,00	7 746,00
Расходы за счет субвенции из областного бюджета на организацию работы комиссий по делам несовершеннолетних и защите их прав		01	04	0020458		4 804,10	4 804,10
Расходы на выплаты персоналу государственных (муниципальных) органов		01	04	0020458	120	4 804,10	4 804,10
Фонд оплаты труда государственных (муниципальных) органов и взносы по обязательному социальному страхованию		01	04	0020458	121	4 802,70	4 802,70
Иные выплаты персоналу государственных (муниципальных) органов, за исключением фонда оплаты труда		01	04	0020458	122	1,40	1,40
Судебная система		01	05			0,00	522,50
Руководство и управление в сфере установленных функций		01	05	0010000		0,00	522,50
Осуществление полномочий Российской Федерации по составлению (изменению) списков кандидатов в присяжные заседатели федеральных судов общей юрисдикции в Российской Федерации		01	05	0015120		0,00	522,50
Иные закупки товаров, работ и услуг для обеспечения государственных (муниципальных) нужд		01	05	0015120	240	0,00	522,50
Прочая закупка товаров, работ и услуг для обеспечения государственных (муниципальных) нужд		01	05	0015120	244	0,00	522,50
Обеспечение деятельности финансовых, налоговых и таможенных органов и органов финансового (финансово-бюджетного) надзора		01	06			9 057,40	9 057,40
Руководство и управление в сфере установленных функций органов государственной власти субъектов Российской Федерации и органов местного самоуправления		01	06	0020000		9 057,40	9 057,40
Центральный аппарат		01	06	0020400		9 057,40	9 057,40
Расходы на выплаты персоналу государственных (муниципальных) органов		01	06	0020400	120	9 057,40	9 057,40
Фонд оплаты труда государственных (муниципальных) органов и взносы по обязательному социальному страхованию		01	06	0020400	121	9 056,70	9 056,70
Иные выплаты персоналу государственных (муниципальных) органов, за исключением фонда оплаты труда		01	06	0020400	122	0,70	0,70
Резервные фонды		01	11			242 788,16	252 515,94
Резервные фонды		01	11	0700000		242 788,16	252 515,94
Резервные фонды местных администраций		01	11	0700500		242 788,16	252 515,94
Резервные средства		01	11	0700500	870	242 788,16	252 515,94
Другие общегосударственные вопросы		01	13			139 374,43	139 374,43
Руководство и управление в сфере установленных функций органов государственной власти субъектов Российской Федерации и органов местного самоуправления		01	13	0020000		130 580,50	130 580,50
Центральный аппарат		01	13	0020400		127 913,80	127 913,80
Расходы на выплаты персоналу государственных (муниципальных) органов		01	13	0020400	120	92 877,68	92 877,68
Фонд оплаты труда государственных (муниципальных) органов и взносы по обязательному социальному страхованию		01	13	0020400	121	89 665,28	89 665,28
Иные выплаты персоналу государственных (муниципальных) органов, за исключением фонда оплаты труда		01	13	0020400	122	3 212,40	3 212,40
Иные закупки товаров, работ и услуг для обеспечения государственных (муниципальных) нужд		01	13	0020400	240	34 386,12	34 386,12
Прочая закупка товаров, работ и услуг для обеспечения государственных (муниципальных) нужд		01	13	0020400	244	34 386,12	34 386,12
Социальные выплаты гражданам, кроме публичных нормативных социальных выплат		01	13	0020400	320	40,00	40,00
Пособия, компенсации и иные социальные выплаты гражданам, кроме публичных нормативных обязательств		01	13	0020400	321	40,00	40,00
Иные выплаты населению		01	13	0020400	360	400,00	400,00
Уплата налогов, сборов и иных платежей		01	13	0020400	850	210,00	210,00
Уплата прочих налогов, сборов и иных платежей		01	13	0020400	852	210,00	210,00
Расходы за счет субвенции из областного бюджета на лицензирование розничной продажи алкогольной продукции		01	13	0020498		446,70	446,70
Расходы на выплаты персоналу государственных (муниципальных) органов		01	13	0020498	120	437,80	437,80
Фонд оплаты труда государственных (муниципальных) органов и взносы по обязательному социальному страхованию		01	13	0020498	121	437,80	437,80
Иные закупки товаров, работ и услуг для обеспечения государственных (муниципальных) нужд		01	13	0020498	240	8,90	8,90
Прочая закупка товаров, работ и услуг для обеспечения государственных (муниципальных) нужд		01	13	0020498	244	8,90	8,90
Уплата налога на имущество организаций, земельного и транспортного налогов		01	13	0028900		2 220,00	2 220,00
Уплата налогов, сборов и иных платежей		01	13	0028900	850	2 220,00	2 220,00
Уплата налога на имущество организаций и земельного налога		01	13	0028900	851	1 900,00	1 900,00
Уплата прочих налогов, сборов и иных платежей		01	13	0028900	852	320,00	320,00
Реализация государственной политики в области приватизации и управления государственной и муниципальной собственностью		01	13	0900000		3 000,00	3 000,00
Оценка недвижимости, признание прав и регулирование отношений по государственной и муниципальной собственности		01	13	0900200		3 000,00	3 000,00
Иные закупки товаров, работ и услуг для обеспечения государственных (муниципальных) нужд		01	13	0900200	240	3 000,00	3 000,00
Прочая закупка товаров, работ и услуг для обеспечения государственных (муниципальных) нужд		01	13	0900200	244	3 000,00	3 000,00
Учреждения культуры и мероприятия в сфере культуры и кинематографии		01	13	4400000		5 693,93	5 693,93
Уплата налога на имущество организаций, земельного и транспортного налогов		01	13	4408900		400,00	400,00
Уплата налогов, сборов и иных платежей		01	13	4408900	850	400,00	400,00
Уплата налога на имущество организаций и земельного налога		01	13	4408900	851	400,00	400,00
Обеспечение деятельности (оказание услуг) подведомственных казенных учреждений		01	13	4409900		4 846,93	4 846,93
Расходы на выплаты персоналу казенных учреждений		01	13	4409900	110	4 010,20	4 010,20
Фонд оплаты труда казенных учреждений и взносы по обязательному социальному страхованию		01	13	4409900	111	4 010,20	4 010,20
Иные закупки товаров, работ и услуг для обеспечения государственных (муниципальных) нужд		01	13	4409900	240	830,73	830,73
Прочая закупка товаров, работ и услуг для обеспечения государственных (муниципальных) нужд		01	13	4409900	244	830,73	830,73
Уплата налогов, сборов и иных платежей		01	13	4409900	850	6,00	6,00
Уплата прочих налогов, сборов и иных платежей		01	13	4409900	852	6,00	6,00
Расходы за счет субвенции из областного бюджета на комплектование, учет, использование и хранение архивных документов, отнесенных к государственной собственности Челябинской области		01	13	4409986		447,00	447,00
Иные закупки товаров, работ и услуг для обеспечения государственных (муниципальных) нужд		01	13	4409986	240	447,00	447,00
Прочая закупка товаров, работ и услуг для обеспечения государственных (муниципальных) нужд		01	13	4409986	244	447,00	447,00
Целевые программы муниципальных образований		01	13	7950000		100,00	100,00
Муниципальная программа «Развитие муниципальной службы в администрации города Магнитогорска» на 2014-2016 годы		01	13	7950011		100,00	100,00
Иные закупки товаров, работ и услуг для обеспечения государственных (муниципальных) нужд		01	13	7950011	240	100,00	100,00
Прочая закупка товаров, работ и услуг для обеспечения государственных (муниципальных) нужд		01	13	7950011	244	100,00	100,00
Национальная безопасность и правоохранительная деятельность		03				13 992,30	13 992,30
Органы юстиции		03	04			3 934,60	3 934,60
Руководство и управление в сфере установленных функций		03	04	0010000		3 934,60	3 934,60
Осуществление переданных органам государственной власти субъектов Российской Федерации в соответствии с пунктом 1 статьи 4 Федерального закона «Об актах гражданского состояния» полномочий Российской Федерации на государственную регистрацию актов гражданского состояния		03	04	0015930		3 934,60	3 934,60
Расходы на выплаты персоналу государственных (муниципальных) органов		03	04	0015930	120	3 362,41	3 362,41
Фонд оплаты труда государственных (муниципальных) органов и взносы по обязательному социальному страхованию		03	04	0015930	121	3 340,63	3 340,63
Иные выплаты персоналу государственных (муниципальных) органов, за исключением фонда оплаты труда		03	04	0015930	122	21,78	21,78
Иные закупки товаров, работ и услуг для обеспечения государственных (муниципальных) нужд		03	04	0015930	240	559,79	559,79
Прочая закупка товаров, работ и услуг для обеспечения государственных (муниципальных) нужд		03	04	0015930	244	559,79	559,79
Уплата налогов, сборов и иных платежей		03	04	0015930	850	12,40	12,40
Уплата налога на имущество организаций и земельного налога		03	04	0015930	851	11,01	11,01
Уплата прочих налогов, сборов и иных платежей		03	04	0015930	852	1,39	1,39
Защита населения и территории от чрезвычайных ситуаций природного и техногенного характера, гражданская оборона		03	09			9 857,70	9 857,70
Руководство и управление в сфере установленных функций органов государственной власти субъектов Российской Федерации и органов местного самоуправления		03	09	0020000		8 454,00	8 454,00
Центральный аппарат		03	09	0020400		8 454,00	8 454,00
Расходы на выплаты персоналу государственных (муниципальных) органов		03	09	0020400	120	8 454,00	8 454,00
Фонд оплаты труда государственных (муниципальных) органов и взносы по обязательному социальному страхованию		03	09	0020400	121	8 451,20	8 451,20
Иные выплаты персоналу государственных (муниципальных) органов, за исключением фонда оплаты труда		03	09	0020400	122	2,80	2,80
Мероприятия по предупреждению и ликвидации последствий чрезвычайных ситуаций и стихийных бедствий		03	09	2180000		1 253,70	1 253,70
Предупреждение и ликвидация последствий чрезвычайных ситуаций и стихийных бедствий природного и техногенного характера		03	09	2180100		1 253,70	1 253,70
Иные закупки товаров, работ и услуг для обеспечения государственных (муниципальных) нужд		03	09	2180100	240	1 253,70	1 253,70
Прочая закупка товаров, работ и услуг для обеспечения государственных (муниципальных) нужд		03	09	2180100	244	1 253,70	1 253,70
Целевые программы муниципальных образований		03	09	7950000		150,00	150,00
Муниципальная программа «Развитие инфраструктуры единой дежурно-диспетчерской службы «112» администрации города Магнитогорска для обеспечения работы единого номера вызова «112» на 2013-2016 годы»		03	09	7950012		150,00	150,00
Иные закупки товаров, работ и услуг для обеспечения государственных (муниципальных) нужд		03	09	7950012	240	150,00	150,00
Прочая закупка товаров, работ и услуг для обеспечения государственных (муниципальных) нужд		03	09	7950012	244	150,00	150,00
Обеспечение пожарной безопасности		03	10			100,00	100,00
Целевые программы муниципальных образований		03	10	7950000		100,00	100,00
Муниципальная программа «Пожарная безопасность города Магнитогорска на 2015-2017 годы «		03	10	7950014		100,00	100,00
Иные закупки товаров, работ и услуг для обеспечения государственных (муниципальных) нужд		03	10	7950014	240	100,00	100,00
Прочая закупка товаров, работ и услуг для обеспечения государственных (муниципальных) нужд		03	10	7950014	244	100,00	100,00
Другие вопросы в области национальной безопасности и правоохранительной деятельности		03	14			100,00	100,00
Целевые программы муниципальных образований		03	14	7950000		100,00	100,00
Муниципальная программа «Профилактика терроризма в городе Магнитогорске на 2015-2017 годы»		03	14	7950016		100,00	100,00
Иные закупки товаров, работ и услуг для обеспечения государственных (муниципальных) нужд		03	14	7950016	240	100,00	100,00
Прочая закупка товаров, работ и услуг для обеспечения государственных (муниципальных) нужд		03	14	7950016	244	100,00	100,00
Национальная экономика		04				41 789,90	41 789,90
Общеэкономические вопросы		04	01			1 807,70	1 807,70
Руководство и управление в сфере установленных функций органов государственной власти субъектов Российской Федерации и органов местного самоуправления		04	01	0020000		1 807,70	1 807,70
Центральный аппарат		04	01	0020400		959,50	959,50
Расходы на выплаты персоналу государственных (муниципальных) органов		04	01	0020400	120	959,50	959,50
Фонд оплаты труда государственных (муниципальных) органов и взносы по обязательному социальному страхованию		04	01	0020400	121	959,50	959,50

Расходы за счет субвенций из областного бюджета на реализацию переданных государственных полномочий в области охраны труда		04	01	0020499		848,20	848,20
Расходы на выплаты персоналу государственных (муниципальных) органов		04	01	0020499	120	691,40	691,40
Фонд оплаты труда государственных (муниципальных) органов и взносы по обязательному социальному страхованию		04	01	0020499	121	691,40	691,40
Иные закупки товаров, работ и услуг для обеспечения государственных (муниципальных) нужд		04	01	0020499	240	156,80	156,80
Прочая закупка товаров, работ и услуг для обеспечения государственных (муниципальных) нужд		04	01	0020499	244	156,80	156,80
Сельское хозяйство и рыболовство		04	05			297,60	297,60
Расходы за счет субвенции из областного бюджета для финансового обеспечения расходных обязательств муниципальных образований, возникающих при выполнении государственных полномочий Российской Федерации, субъектов Российской Федерации, переданных для осуществления органам местного самоуправления в установленном порядке		04	05	5210200		297,60	297,60
Организация проведения на территории Челябинской области мероприятий по предупреждению и ликвидации болезней животных, их лечению, защите населения от болезней, общих для человека и животных		04	05	5210291		297,60	297,60
Иные закупки товаров, работ и услуг для обеспечения государственных (муниципальных) нужд		04	05	5210291	240	297,60	297,60
Прочая закупка товаров, работ и услуг для обеспечения государственных (муниципальных) нужд		04	05	5210291	244	297,60	297,60
Транспорт		04	08			6 643,20	6 643,20
Руководство и управление в сфере установленных функций органов государственной власти субъектов Российской Федерации и органов местного самоуправления		04	08	0020000		6 643,20	6 643,20
Центральный аппарат		04	08	0020400		6 643,20	6 643,20
Расходы на выплаты персоналу государственных (муниципальных) органов		04	08	0020400	120	6 643,20	6 643,20
Фонд оплаты труда государственных (муниципальных) органов и взносы по обязательному социальному страхованию		04	08	0020400	121	6 642,50	6 642,50
Иные выплаты персоналу государственных (муниципальных) органов, за исключением фонда оплаты труда		04	08	0020400	122	0,70	0,70
Связь и информатика		04	10			200,00	200,00
Целевые программы муниципальных образований		04	10	7950000		200,00	200,00
Муниципальная программа «Развитие информационного общества в городе Магнитогорске на период 2015-2017 годы»		04	10	7950018		200,00	200,00
Иные закупки товаров, работ и услуг для обеспечения государственных (муниципальных) нужд		04	10	7950018	240	200,00	200,00
Прочая закупка товаров, работ и услуг для обеспечения государственных (муниципальных) нужд		04	10	7950018	244	200,00	200,00
Другие вопросы в области национальной экономики		04	12			32 841,40	32 841,40
Руководство и управление в сфере установленных функций органов государственной власти субъектов Российской Федерации и органов местного самоуправления		04	12	0020000		9 991,40	9 991,40
Центральный аппарат		04	12	0020400		9 991,40	9 991,40
Расходы на выплаты персоналу государственных (муниципальных) органов		04	12	0020400	120	9 991,40	9 991,40
Фонд оплаты труда государственных (муниципальных) органов и взносы по обязательному социальному страхованию		04	12	0020400	121	9 987,90	9 987,90
Иные выплаты персоналу государственных (муниципальных) органов, за исключением фонда оплаты труда		04	12	0020400	122	3,50	3,50
Реализация государственных функций, связанных с общегосударственным управлением		04	12	0920000		22 200,00	22 200,00
Предоставление субсидий автономным учреждениям		04	12	0928300		22 200,00	22 200,00
Субсидии автономным учреждениям		04	12	0928300	620	22 200,00	22 200,00
Субсидия автономным учреждениям на финансовое обеспечение государственного (муниципального) задания на оказание государственных (муниципальных) услуг (выполнение работ)		04	12	0928300	621	22 200,00	22 200,00
Целевые программы муниципальных образований		04	12	7950000		650,00	650,00
Иные закупки товаров, работ и услуг для обеспечения государственных (муниципальных) нужд		04	12	7950000	240	450,00	450,00
Субсидии бюджетным учреждениям		04	12	7950000	610	200,00	200,00
Городская целевая программа «Доступное и комфортное жилье – гражданам России» в городе Магнитогорске на 2013-2016 годы		04	12	7950052		100,00	100,00
Иные закупки товаров, работ и услуг для обеспечения государственных (муниципальных) нужд		04	12	7950052	240	100,00	100,00
Прочая закупка товаров, работ и услуг для обеспечения государственных (муниципальных) нужд		04	12	7950052	244	100,00	100,00
Муниципальная программа «Развитие малого и среднего предпринимательства в городе Магнитогорске на 2014-2016 годы»		04	12	7950019		200,00	200,00
Субсидии бюджетным учреждениям		04	12	7950019	610	200,00	200,00

Субсидии бюджетным учреждениям на финансовое обеспечение государственного (муниципального) задания на оказание государственных (муниципальных) услуг (выполнение работ)		04	12	7950019	611	200,00	200,00
Муниципальная программа по осуществлению инвестиционной деятельности города Магнитогорска на 2014-2018 годы		04	12	7950020		100,00	100,00
Иные закупки товаров, работ и услуг для обеспечения государственных (муниципальных) нужд		04	12	7950020	240	100,00	100,00
Прочая закупка товаров, работ и услуг для обеспечения государственных (муниципальных) нужд		04	12	7950020	244	100,00	100,00
Муниципальная программа по развитию туризма в городе Магнитогорске на 2014-2018 годы		04	12	7950021		250,00	250,00
Иные закупки товаров, работ и услуг для обеспечения государственных (муниципальных) нужд		04	12	7950021	240	250,00	250,00
Прочая закупка товаров, работ и услуг для обеспечения государственных (муниципальных) нужд		04	12	7950021	244	250,00	250,00
Жилищно-коммунальное хозяйство		05				16 353,10	16 353,10
Другие вопросы в области жилищно-коммунального хозяйства		05	05			16 353,10	16 353,10
Руководство и управление в сфере установленных функций органов государственной власти субъектов Российской Федерации и органов местного самоуправления		05	05	0020000		16 353,10	16 353,10
Центральный аппарат		05	05	0020400		16 353,10	16 353,10
Расходы на выплаты персоналу государственных (муниципальных) органов		05	05	0020400	120	16 353,10	16 353,10
Фонд оплаты труда государственных (муниципальных) органов и взносы по обязательному социальному страхованию		05	05	0020400	121	16 351,00	16 351,00
Иные выплаты персоналу государственных (муниципальных) органов, за исключением фонда оплаты труда		05	05	0020400	122	2,10	2,10
Охрана окружающей среды		06				5 155,60	5 155,60
Другие вопросы в области охраны окружающей среды		06	05			5 155,60	5 155,60
Руководство и управление в сфере установленных функций органов государственной власти субъектов Российской Федерации и органов местного самоуправления		06	05	0020000		5 055,60	5 055,60
Центральный аппарат		06	05	0020400		3 806,00	3 806,00
Расходы на выплаты персоналу государственных (муниципальных) органов		06	05	0020400	120	3 806,00	3 806,00
Фонд оплаты труда государственных (муниципальных) органов и взносы по обязательному социальному страхованию		06	05	0020400	121	3 805,30	3 805,30
Иные выплаты персоналу государственных (муниципальных) органов, за исключением фонда оплаты труда		06	05	0020400	122	0,70	0,70
Расходы за счет субвенции из областного бюджета на реализацию переданных государственных полномочий в области охраны окружающей среды		06	05	0020478		1 249,60	1 249,60
Расходы на выплаты персоналу государственных (муниципальных) органов		06	05	0020478	120	1 249,60	1 249,60
Фонд оплаты труда государственных (муниципальных) органов и взносы по обязательному социальному страхованию		06	05	0020478	121	1 249,60	1 249,60
Целевые программы муниципальных образований		06	05	7950000		100,00	100,00
Городская целевая программа «Охрана окружающей среды города Магнитогорска» на 2013-2016 годы		06	05	7950022		100,00	100,00
Иные закупки товаров, работ и услуг для обеспечения государственных (муниципальных) нужд		06	05	7950022	240	100,00	100,00
Прочая закупка товаров, работ и услуг для обеспечения государственных (муниципальных) нужд		06	05	7950022	244	100,00	100,00
Образование		07				14 601,30	14 601,30
Молодежная политика и оздоровление детей		07	07			200,00	200,00
Целевые программы муниципальных образований		07	07	7950000		200,00	200,00
Городская целевая программа» Молодежь Магнитки» на 2013-2016 годы		07	07	7950023		200,00	200,00
Иные закупки товаров, работ и услуг для обеспечения государственных (муниципальных) нужд		07	07	7950023	240	200,00	200,00
Прочая закупка товаров, работ и услуг для обеспечения государственных (муниципальных) нужд		07	07	7950023	244	200,00	200,00
Другие вопросы в области образования		07	09			14 401,30	14 401,30
Руководство и управление в сфере установленных функций органов государственной власти субъектов Российской Федерации и органов местного самоуправления		07	09	0020000		14 401,30	14 401,30
Центральный аппарат		07	09	0020400		14 401,30	14 401,30
Расходы на выплаты персоналу государственных (муниципальных) органов		07	09	0020400	120	14 401,30	14 401,30
Фонд оплаты труда государственных (муниципальных) органов и взносы по обязательному социальному страхованию		07	09	0020400	121	14 400,60	14 400,60
Иные выплаты персоналу государственных (муниципальных) органов, за исключением фонда оплаты труда		07	09	0020400	122	0,70	0,70
Культура, кинематография		08				6 999,00	6 999,00
Другие вопросы в области культуры, кинематографии		08	04			6 999,00	6 999,00
Руководство и управление в сфере установленных функций органов государственной власти субъектов Российской Федерации и органов местного самоуправления		08	04	0020000		6 999,00	6 999,00
Центральный аппарат		08	04	0020400		6 999,00	6 999,00

Расходы на выплаты персоналу государственных (муниципальных) органов		08	04	0020400	120	6 999,00	6 999,00
Фонд оплаты труда государственных (муниципальных) органов и взносы по обязательному социальному страхованию		08	04	0020400	121	6 998,30	6 998,30
Иные выплаты персоналу государственных (муниципальных) органов, за исключением фонда оплаты труда		08	04	0020400	122	0,70	0,70
Здравоохранение		09				20 246,87	19 873,63
Другие вопросы в области здравоохранения		09	09			20 246,87	19 873,63
Руководство и управление в сфере установленных функций органов государственной власти субъектов Российской Федерации и органов местного самоуправления		09	09	0020000		20 246,87	19 873,63
Расходы за счет субвенции из областного бюджета на реализацию переданных государственных полномочий по организации оказания медицинской помощи на территории Челябинской области в соответствии с территориальной программой государственных гарантий оказания гражданам Российской Федерации, проживающим в Челябинской области, бесплатной медицинской помощи		09	09	0020009		20 246,87	19 873,63
Центральный аппарат		09	09	0020409		20 246,87	19 873,63
Расходы на выплаты персоналу государственных (муниципальных) органов		09	09	0020409	120	16 100,70	16 100,70
Фонд оплаты труда государственных (муниципальных) органов и взносы по обязательному социальному страхованию		09	09	0020409	121	16 071,20	16 071,20
Иные выплаты персоналу государственных (муниципальных) органов, за исключением фонда оплаты труда		09	09	0020409	122	29,50	29,50
Иные закупки товаров, работ и услуг для обеспечения государственных (муниципальных) нужд		09	09	0020409	240	4 146,17	3 772,93
Прочая закупка товаров, работ и услуг для обеспечения государственных (муниципальных) нужд		09	09	0020409	244	4 146,17	3 772,93
Социальная политика		10				250,00	250,00
Другие вопросы в области социальной политики		10	06			250,00	250,00
Целевые программы муниципальных образований		10	06	7950000		250,00	250,00
Иные закупки товаров, работ и услуг для обеспечения государственных (муниципальных) нужд		10	06	7950000	240	250,00	250,00
Муниципальная программа «Профилактика безнадзорности и правонарушений несовершеннолетних» на 2014-2016 годы		10	06	7950024		150,00	150,00
Иные закупки товаров, работ и услуг для обеспечения государственных (муниципальных) нужд		10	06	7950024	240	150,00	150,00
Прочая закупка товаров, работ и услуг для обеспечения государственных (муниципальных) нужд		10	06	7950024	244	150,00	150,00
Городская целевая программа «Профилактика злоупотребления наркотическими средствами и их незаконного оборота в городе Магнитогорске» на 2013-2016 годы		10	06	7950025		100,00	100,00
Иные закупки товаров, работ и услуг для обеспечения государственных (муниципальных) нужд		10	06	7950025	240	100,00	100,00
Прочая закупка товаров, работ и услуг для обеспечения государственных (муниципальных) нужд		10	06	7950025	244	100,00	100,00
Физическая культура и спорт		11				8 592,40	8 592,40
Другие вопросы в области физической культуры и спорта		11	05			8 592,40	8 592,40
Руководство и управление в сфере установленных функций органов государственной власти субъектов Российской Федерации и органов местного самоуправления		11	05	0020000		8 592,40	8 592,40
Центральный аппарат		11	05	0020400		8 592,40	8 592,40
Расходы на выплаты персоналу государственных (муниципальных) органов		11	05	0020400	120	8 592,40	8 592,40
Фонд оплаты труда государственных (муниципальных) органов и взносы по обязательному социальному страхованию		11	05	0020400	121	8 590,30	8 590,30
Иные выплаты персоналу государственных (муниципальных) органов, за исключением фонда оплаты труда		11	05	0020400	122	2,10	2,10
Администрация Правобережного района города Магнитогорска	505					27 161,70	27 161,70
Общегосударственные вопросы		01				24 229,50	24 229,50
Функционирование Правительства Российской Федерации, высших исполнительных органов государственной власти субъектов Российской Федерации, местных администраций		01	04			22 393,83	22 393,83
Руководство и управление в сфере установленных функций органов государственной власти субъектов Российской Федерации и органов местного самоуправления		01	04	0020000		22 393,83	22 393,83
Центральный аппарат		01	04	0020400		20 269,35	20 269,35
Расходы на выплаты персоналу государственных (муниципальных) органов		01	04	0020400	120	17 571,15	17 571,15
Фонд оплаты труда государственных (муниципальных) органов и взносы по обязательному социальному страхованию		01	04	0020400	121	17 567,69	17 567,69
Иные выплаты персоналу государственных (муниципальных) органов, за исключением фонда оплаты труда		01	04	0020400	122	3,46	3,46
Иные закупки товаров, работ и услуг для обеспечения государственных (муниципальных) нужд		01	04	0020400	240	2 690,20	2 690,20
Прочая закупка товаров, работ и услуг для обеспечения государственных (муниципальных) нужд		01	04	0020400	244	2 690,20	2 690,20
Уплата налогов, сборов и иных платежей		01	04	0020400	850	8,00	8,00

Уплата прочих налогов, сборов и иных платежей		01	04	0020400	852	8,00	8,00
Глава местной администрации (исполнительно-распорядительного органа муниципального образования)		01	04	0020800		1 500,48	1 500,48
Расходы на выплаты персоналу государственных (муниципальных) органов		01	04	0020800	120	1 500,48	1 500,48
Фонд оплаты труда государственных (муниципальных) органов и взносы по обязательному социальному страхованию		01	04	0020800	121	1 500,48	1 500,48
Уплата налога на имущество организаций, земельного и транспортного налогов		01	04	0028900		624,00	624,00
Уплата налогов, сборов и иных платежей		01	04	0028900	850	624,00	624,00
Уплата налога на имущество организаций и земельного налога		01	04	0028900	851	624,00	624,00
Другие общегосударственные вопросы		01	13			1 835,67	1 835,67
Руководство и управление в сфере установленных функций органов государственной власти субъектов Российской Федерации и органов местного самоуправления		01	13	0020000		1 835,67	1 835,67
Центральный аппарат		01	13	0020400		1 708,27	1 708,27
Иные закупки товаров, работ и услуг для обеспечения государственных (муниципальных) нужд		01	13	0020400	240	425,07	425,07
Прочая закупка товаров, работ и услуг для обеспечения государственных (муниципальных) нужд		01	13	0020400	244	425,07	425,07
Иные выплаты населению		01	13	0020400	360	1 280,60	1 280,60
Уплата налогов, сборов и иных платежей		01	13	0020400	850	2,60	2,60
Уплата прочих налогов, сборов и иных платежей		01	13	0020400	852	2,60	2,60
Расходы за счет субвенции из областного бюджета на создание административных комиссий и определение перечня должностных лиц, уполномоченных составлять протоколы об административных правонарушениях		01	13	0020497		93,80	93,80
Расходы на выплаты персоналу государственных (муниципальных) органов		01	13	0020497	120	75,04	75,04
Фонд оплаты труда государственных (муниципальных) органов и взносы по обязательному социальному страхованию		01	13	0020497	121	75,04	75,04
Иные закупки товаров, работ и услуг для обеспечения государственных (муниципальных) нужд		01	13	0020497	240	18,76	18,76
Прочая закупка товаров, работ и услуг для обеспечения государственных (муниципальных) нужд		01	13	0020497	244	18,76	18,76
Уплата налога на имущество организаций, земельного и транспортного налогов		01	13	0028900		33,60	33,60
Уплата налогов, сборов и иных платежей		01	13	0028900	850	33,60	33,60
Уплата налога на имущество организаций и земельного налога		01	13	0028900	851	33,60	33,60
Национальная безопасность и правоохранительная деятельность		03				2 932,20	2 932,20
Органы юстиции		03	04			2 932,20	2 932,20
Руководство и управление в сфере установленных функций		03	04	0010000		2 932,20	2 932,20
Осуществление переданных органам государственной власти субъектов Российской Федерации в соответствии с пунктом 1 статьи 4 Федерального закона «Об актах гражданского состояния» полномочий Российской Федерации на государственную регистрацию актов гражданского состояния		03	04	0015930		2 932,20	2 932,20
Расходы на выплаты персоналу государственных (муниципальных) органов		03	04	0015930	120	2 678,97	2 678,97
Фонд оплаты труда государственных (муниципальных) органов и взносы по обязательному социальному страхованию		03	04	0015930	121	2 678,97	2 678,97
Иные закупки товаров, работ и услуг для обеспечения государственных (муниципальных) нужд		03	04	0015930	240	240,60	240,60
Прочая закупка товаров, работ и услуг для обеспечения государственных (муниципальных) нужд		03	04	0015930	244	240,60	240,60
Уплата налогов, сборов и иных платежей		03	04	0015930	850	12,63	12,63
Уплата налога на имущество организаций и земельного налога		03	04	0015930	851	11,13	11,13
Уплата прочих налогов, сборов и иных платежей		03	04	0015930	852	1,50	1,50
Администрация Ленинского района города Магнитогорска	505					25 345,66	25 345,66
Общегосударственные вопросы		01				22 268,56	22 268,56
Функционирование Правительства Российской Федерации, высших исполнительных органов государственной власти субъектов Российской Федерации, местных администраций		01	04			20 691,45	20 691,45
Руководство и управление в сфере установленных функций органов государственной власти субъектов Российской Федерации и органов местного самоуправления		01	04	0020000		20 691,45	20 691,45
Центральный аппарат		01	04	0020400		19 090,97	19 090,97
Расходы на выплаты персоналу государственных (муниципальных) органов		01	04	0020400	120	17 388,25	17 388,25
Фонд оплаты труда государственных (муниципальных) органов и взносы по обязательному социальному страхованию		01	04	0020400	121	17 386,87	17 386,87
Иные выплаты персоналу государственных (муниципальных) органов, за исключением фонда оплаты труда		01	04	0020400	122	1,38	1,38
Иные закупки товаров, работ и услуг для обеспечения государственных (муниципальных) нужд		01	04	0020400	240	1 694,88	1 694,88
Прочая закупка товаров, работ и услуг для обеспечения государственных (муниципальных) нужд		01	04	0020400	244	1 694,88	1 694,88
Уплата налогов, сборов и иных платежей		01	04	0020400	850	7,84	7,84

Уплата прочих налогов, сборов и иных платежей		01	04	0020400	852	7,84	7,84
Глава местной администрации (исполнительно - распорядительного органа муниципального образования)		01	04	0020800		1 500,48	1 500,48
Расходы на выплаты персоналу государственных (муниципальных) органов		01	04	0020800	120	1 500,48	1 500,48
Фонд оплаты труда государственных (муниципальных) органов и взносы по обязательному социальному страхованию		01	04	0020800	121	1 500,48	1 500,48
Уплата налога на имущество организаций, земельного и транспортного налогов		01	04	0028900		100,00	100,00
Уплата налогов, сборов и иных платежей		01	04	0028900	850	100,00	100,00
Уплата налога на имущество организаций и земельного налога		01	04	0028900	851	100,00	100,00
Другие общегосударственные вопросы		01	13			1 577,11	1 577,11
Руководство и управление в сфере установленных функций органов государственной власти субъектов Российской Федерации и органов местного самоуправления		01	13	0020000		1 577,11	1 577,11
Центральный аппарат		01	13	0020400		1 476,31	1 476,31
Иные закупки товаров, работ и услуг для обеспечения государственных (муниципальных) нужд		01	13	0020400	240	307,31	307,31
Прочая закупка товаров, работ и услуг для обеспечения государственных (муниципальных) нужд		01	13	0020400	244	307,31	307,31
Иные выплаты населению		01	13	0020400	360	1 165,84	1 165,84
Уплата налогов, сборов и иных платежей		01	13	0020400	850	3,16	3,16
Уплата прочих налогов, сборов и иных платежей		01	13	0020400	852	3,16	3,16
Расходы за счет субвенции из областного бюджета на создание административных комиссий и определение перечня должностных лиц, уполномоченных составлять протоколы об административных правонарушениях		01	13	0020497		93,80	93,80
Расходы на выплаты персоналу государственных (муниципальных) органов		01	13	0020497	120	75,04	75,04
Фонд оплаты труда государственных (муниципальных) органов и взносы по обязательному социальному страхованию		01	13	0020497	121	75,04	75,04
Иные закупки товаров, работ и услуг для обеспечения государственных (муниципальных) нужд		01	13	0020497	240	18,76	18,76
Прочая закупка товаров, работ и услуг для обеспечения государственных (муниципальных) нужд		01	13	0020497	244	18,76	18,76
Уплата налога на имущество организаций, земельного и транспортного налогов		01	13	0028900		7,00	7,00
Иные бюджетные ассигнования		01	13	0028900	800	7,00	7,00
Уплата налогов, сборов и иных платежей		01	13	0028900	850	7,00	7,00
Уплата налога на имущество организаций и земельного налога		01	13	0028900	851	7,00	7,00
Национальная безопасность и правоохранительная деятельность		03				3 077,10	3 077,10
Органы юстиции		03	04			3 077,10	3 077,10
Руководство и управление в сфере установленных функций		03	04	0010000		3 077,10	3 077,10
Осуществление переданных органам государственной власти субъектов Российской Федерации в соответствии с пунктом 1 статьи 4 Федерального закона «Об актах гражданского состояния» полномочий Российской Федерации на государственную регистрацию актов гражданского состояния		03	04	0015930		3 077,10	3 077,10
Расходы на выплаты персоналу государственных (муниципальных) органов		03	04	0015930	120	2 682,42	2 682,42
Фонд оплаты труда государственных (муниципальных) органов и взносы по обязательному социальному страхованию		03	04	0015930	121	2 681,73	2 681,73
Иные выплаты персоналу государственных (муниципальных) органов, за исключением фонда оплаты труда		03	04	0015930	122	0,69	0,69
Иные закупки товаров, работ и услуг для обеспечения государственных (муниципальных) нужд		03	04	0015930	240	387,93	387,93
Прочая закупка товаров, работ и услуг для обеспечения государственных (муниципальных) нужд		03	04	0015930	244	387,93	387,93
Уплата налогов, сборов и иных платежей		03	04	0015930	850	6,75	6,75
Уплата налога на имущество организаций и земельного налога		03	04	0015930	851	5,05	5,05
Уплата прочих налогов, сборов и иных платежей		03	04	0015930	852	1,70	1,70
Администрация Орджоникидзевского района города Магнитогорска	505					31 521,25	31 521,25
Общегосударственные вопросы		01				27 388,35	27 388,35
Функционирование Правительства Российской Федерации, высших исполнительных органов государственной власти субъектов Российской Федерации, местных администраций		01	04			24 269,76	24 269,76
Руководство и управление в сфере установленных функций органов государственной власти субъектов Российской Федерации и органов местного самоуправления		01	04	0020000		24 269,76	24 269,76
Центральный аппарат		01	04	0020400		22 728,28	22 728,28
Расходы на выплаты персоналу государственных (муниципальных) органов		01	04	0020400	120	20 912,14	20 912,14
Фонд оплаты труда государственных (муниципальных) органов и взносы по обязательному социальному страхованию		01	04	0020400	121	20 909,34	20 909,34
Иные выплаты персоналу государственных (муниципальных) органов, за исключением фонда оплаты труда		01	04	0020400	122	2,80	2,80
Иные закупки товаров, работ и услуг для обеспечения государственных (муниципальных) нужд		01	04	0020400	240	1 804,68	1 804,68

Прочая закупка товаров, работ и услуг для обеспечения государственных (муниципальных) нужд		01	04	0020400	244	1 804,68	1 804,68
Уплата налогов, сборов и иных платежей		01	04	0020400	850	11,46	11,46
Уплата прочих налогов, сборов и иных платежей		01	04	0020400	852	11,46	11,46
Глава местной администрации (исполнительно - распорядительного органа муниципального образования)		01	04	0020800		1 500,48	1 500,48
Расходы на выплаты персоналу государственных (муниципальных) органов		01	04	0020800	120	1 500,48	1 500,48
Фонд оплаты труда государственных (муниципальных) органов и взносы по обязательному социальному страхованию		01	04	0020800	121	1 500,48	1 500,48
Уплата налога на имущество организаций, земельного и транспортного налогов		01	04	0028900		41,00	41,00
Уплата налогов, сборов и иных платежей		01	04	0028900	850	41,00	41,00
Уплата налога на имущество организаций и земельного налога		01	04	0028900	851	41,00	41,00
Другие общегосударственные вопросы		01	13			3 118,59	3 118,59
Руководство и управление в сфере установленных функций органов государственной власти субъектов Российской Федерации и органов местного самоуправления		01	13	0020000		3 118,59	3 118,59
Центральный аппарат		01	13	0020400		2 993,19	2 993,19
Иные закупки товаров, работ и услуг для обеспечения государственных (муниципальных) нужд		01	13	0020400	240	305,65	305,65
Прочая закупка товаров, работ и услуг для обеспечения государственных (муниципальных) нужд		01	13	0020400	244	305,65	305,65
Иные выплаты населению		01	13	0020400	360	2 683,14	2 683,14
Уплата налогов, сборов и иных платежей		01	13	0020400	850	4,40	4,40
Уплата прочих налогов, сборов и иных платежей		01	13	0020400	852	4,40	4,40
Расходы за счет субвенции из областного бюджета на создание административных комиссий и определение перечня должностных лиц, уполномоченных составлять протоколы об административных правонарушениях		01	13	0020497		93,90	93,90
Расходы на выплаты персоналу государственных (муниципальных) органов		01	13	0020497	120	75,12	75,12
Фонд оплаты труда государственных (муниципальных) органов и взносы по обязательному социальному страхованию		01	13	0020497	121	75,12	75,12
Иные закупки товаров, работ и услуг для обеспечения государственных (муниципальных) нужд		01	13	0020497	240	18,78	18,78
Прочая закупка товаров, работ и услуг для обеспечения государственных (муниципальных) нужд		01	13	0020497	244	18,78	18,78
Уплата налога на имущество организаций, земельного и транспортного налогов		01	13	0028900		31,50	31,50
Уплата налогов, сборов и иных платежей		01	13	0028900	850	31,50	31,50
Уплата налога на имущество организаций и земельного налога		01	13	0028900	851	31,50	31,50
Национальная безопасность и правоохранительная деятельность		03				4 132,90	4 132,90
Органы юстиции		03	04			4 132,90	4 132,90
Руководство и управление в сфере установленных функций		03	04	0010000		4 132,90	4 132,90
Осуществление переданных органам государственной власти субъектов Российской Федерации в соответствии с пунктом 1 статьи 4 Федерального закона «Об актах гражданского состояния» полномочий Российской Федерации на государственную регистрацию актов гражданского состояния		03	04	0015930		4 132,90	4 132,90
Расходы на выплаты персоналу государственных (муниципальных) органов		03	04	0015930	120	3 702,23	3 702,23
Фонд оплаты труда государственных (муниципальных) органов и взносы по обязательному социальному страхованию		03	04	0015930	121	3 701,54	3 701,54
Иные выплаты персоналу государственных (муниципальных) органов, за исключением фонда оплаты труда		03	04	0015930	122	0,69	0,69
Иные закупки товаров, работ и услуг для обеспечения государственных (муниципальных) нужд		03	04	0015930	240	343,87	343,87
Прочая закупка товаров, работ и услуг для обеспечения государственных (муниципальных) нужд		03	04	0015930	244	343,87	343,87
Уплата налогов, сборов и иных платежей		03	04	0015930	850	86,80	86,80
Уплата налога на имущество организаций и земельного налога		03	04	0015930	851	84,00	84,00
Уплата прочих налогов, сборов и иных платежей		03	04	0015930	852	2,80	2,80
Управление финансов администрации города Магнитогорска	505					65 010,80	65 010,80
Общегосударственные вопросы		01				59 251,24	65 010,80
Обеспечение деятельности финансовых, налоговых и таможенных органов и органов финансового (финансово-бюджетного) надзора		01	06			59 251,24	65 010,80
Руководство и управление в сфере установленных функций органов государственной власти субъектов Российской Федерации и органов местного самоуправления		01	06	0020000		59 251,24	65 010,80
Центральный аппарат		01	06	0020400		22 627,44	28 387,00
Расходы на выплаты персоналу государственных (муниципальных) органов		01	06	0020400	120	13 682,57	13 682,57
Фонд оплаты труда государственных (муниципальных) органов и взносы по обязательному социальному страхованию		01	06	0020400	121	13 317,57	13 317,57
Иные выплаты персоналу государственных (муниципальных) органов, за исключением фонда оплаты труда		01	06	0020400	122	365,00	365,00

Иные закупки товаров, работ и услуг для обеспечения государственных (муниципальных) нужд		01	06	0020400	240	8 889,87	14 649,43
Прочая закупка товаров, работ и услуг для обеспечения государственных (муниципальных) нужд		01	06	0020400	244	8 889,87	14 649,43
Уплата налогов, сборов и иных платежей		01	06	0020400	850	55,00	55,00
Уплата прочих налогов, сборов и иных платежей		01	06	0020400	852	55,00	55,00
Расходы за счет субсидии из областного бюджета на организацию работы финансовых органов муниципальных образований		01	06	0020460		36 558,80	36 558,80
Расходы на выплаты персоналу государственных (муниципальных) органов		01	06	0020460	120	36 142,07	36 142,07
Фонд оплаты труда государственных (муниципальных) органов и взносы по обязательному социальному страхованию		01	06	0020460	121	36 139,31	36 139,31
Иные выплаты персоналу государственных (муниципальных) органов, за исключением фонда оплаты труда		01	06	0020460	122	2,76	2,76
Иные закупки товаров, работ и услуг для обеспечения государственных (муниципальных) нужд		01	06	0020460	240	416,73	416,73
Прочая закупка товаров, работ и услуг для обеспечения государственных (муниципальных) нужд		01	06	0020460	244	416,73	416,73
Уплата налога на имущество организаций, земельного и транспортного налогов		01	06	0028900		65,00	65,00
Уплата налогов, сборов и иных платежей		01	06	0028900	850	65,00	65,00
Уплата налога на имущество организаций и земельного налога		01	06	0028900	851	65,00	65,00
Национальная экономика		04				4 123,12	0,00
Другие вопросы в области национальной экономики		04	12			4 123,12	0,00
Целевые программы муниципальных образований		04	12	7950000		4 123,12	0,00
Муниципальная Программа по повышению эффективности расходов бюджета города Магнитогорска на 2013 год и плановый период 2014 и 2015 годов		04	12	7950026		4 123,12	0,00
Иные закупки товаров, работ и услуг для обеспечения государственных (муниципальных) нужд		04	12	7950026	240	4 123,12	0,00
Прочая закупка товаров, работ и услуг для обеспечения государственных (муниципальных) нужд		04	12	7950026	244	4 123,12	0,00
Обслуживание государственного и муниципального долга		13				1 636,44	0,00
Обслуживание государственного внутреннего и муниципального долга		13	01			1 636,44	0,00
Процентные платежи по долговым обязательствам		13	01	0650000		1 636,44	0,00
Процентные платежи по муниципальному долгу		13	01	0650300		1 636,44	0,00
Обслуживание муниципального долга		13	01	0650300	730	1 636,44	0,00
Управление инженерного обеспечения, транспорта и связи администрации города Магнитогорска	505					164 624,65	164 624,65
Национальная экономика		04				164 624,65	164 624,65
Транспорт		04	08			164 624,65	164 624,65
Автомобильный транспорт		04	08	3030000		17 518,35	17 518,35
Отдельные мероприятия в области автомобильного транспорта		04	08	3030200		17 518,35	17 518,35
Субсидии юридическим лицам (кроме некоммерческих организаций), индивидуальным предпринимателям, физическим лицам		04	08	3030200	810	17 518,35	17 518,35
Другие виды транспорта		04	08	3170000		147 106,30	147 106,30
Субсидии на проведение отдельных мероприятий по другим видам транспорта		04	08	3170100		147 106,30	147 106,30
Субсидии юридическим лицам (кроме некоммерческих организаций), индивидуальным предпринимателям, физическим лицам		04	08	3170100	810	147 106,30	147 106,30
Управление жилищно-коммунального хозяйства администрации города Магнитогорска	505					115 149,64	115 149,64
Жилищно-коммунальное хозяйство		05				81 155,34	81 155,34
Жилищное хозяйство		05	01			200,00	0,00
Обеспечение мероприятий по капитальному ремонту многоквартирных домов, переселению граждан из аварийного жилищного фонда и модернизации систем коммунальной инфраструктуры		05	01	0980000		185,00	0,00
Обеспечение мероприятий по капитальному ремонту многоквартирных домов, переселению граждан из аварийного жилищного фонда и модернизации систем коммунальной инфраструктуры за счет средств бюджетов		05	01	0989600		185,00	0,00
Обеспечение мероприятий по капитальному ремонту многоквартирных домов за счет средств бюджета города специализированной некоммерческой организации - фонду «Региональный оператор капитального ремонта общего имущества в многоквартирных домах Челябинской области»		05	01	0989601		85,00	0,00
Субсидии некоммерческим организациям (за исключением государственных (муниципальных) учреждений)		05	01	0989601	630	85,00	0,00
Обеспечение мероприятий по переселению граждан из аварийного жилищного фонда		05	01	0989602		100,00	0,00
Бюджетные инвестиции		05	01	0989602	410	100,00	0,00
Бюджетные инвестиции на приобретение объектов недвижимого имущества в государственную (муниципальную) собственность		05	01	0989602	412	100,00	0,00
Целевые программы муниципальных образований		05	01	7950000		15,00	0,00
Городская целевая программа «Капитальный ремонт многоквартирных домов» на 2013-2016 годы		05	01	7950053		15,00	0,00
Иные закупки товаров, работ и услуг для обеспечения государственных (муниципальных) нужд		05	01	7950053	240	15,00	0,00
Прочая закупка товаров, работ и услуг для обеспечения государственных (муниципальных) нужд		05	01	7950053	244	15,00	0,00
Благоустройство		05	03			80 955,34	81 155,34
Благоустройство		05	03	6000000		80 955,34	81 155,34
Уличное освещение		05	03	6000100		80 955,34	81 155,34
Субсидии юридическим лицам (кроме некоммерческих организаций), индивидуальным предпринимателям, физическим лицам		05	03	6000100	810	80 955,34	81 155,34
Социальная политика		10				33 994,30	33 994,30
Социальное обеспечение населения		10	03			100,00	100,00
Целевые программы муниципальных образований		10	03	7950000		100,00	100,00
Городская целевая программа «Доступное и комфортное жилье – гражданам России» в городе Магнитогорске на 2013-2016 годы		10	03	7950052		100,00	100,00
Социальные выплаты гражданам, кроме публичных нормативных социальных выплат		10	03	7950052	320	100,00	100,00
Субсидии гражданам на приобретение жилья		10	03	7950052	322	100,00	100,00
Охрана семьи и детства		10	04			33 894,30	33 894,30
Социальная помощь		10	04	5050000		33 894,30	33 894,30
Федеральный закон от 21 декабря 1996 №159-ФЗ «О дополнительных гарантиях по социальной поддержке детей-сирот и детей, оставшихся без попечения родителей»		10	04	5052100		26 225,10	26 225,10
Предоставление жилых помещений детям-сиротам и детям, оставшимся без попечения родителей, лицам из их числа по договорам найма специализированных жилых помещений за счет средств областного бюджета		10	04	5052104		26 225,10	26 225,10
Бюджетные инвестиции		10	04	5052104	410	26 225,10	26 225,10
Бюджетные инвестиции на приобретение объектов недвижимого имущества в государственную (муниципальную) собственность		10	04	5052104	412	26 225,10	26 225,10
Предоставление жилых помещений детям-сиротам и детям, оставшимся без родителей, лицам из их числа по договорам найма специализированных жилых помещений		10	04	5055082		7 669,20	7 669,20
Бюджетные инвестиции		10	04	5055082	410	7 669,20	7 669,20
Бюджетные инвестиции на приобретение объектов недвижимого имущества в государственную (муниципальную) собственность		10	04	5055082	412	7 669,20	7 669,20
Управление образования администрации города Магнитогорска	505					4 059 639,05	4 059 639,05
Образование		07				3 957 699,15	3 957 699,15
Дошкольное образование		07	01			1 665 488,83	1 665 488,83
Детские дошкольные учреждения		07	01	4200000		1 665 488,83	1 665 488,83
Расходы за счет субвенции из областного бюджета на обеспечение государственных гарантий реализации прав на получение общедоступного и бесплатного дошкольного образования в муниципальных дошкольных образовательных организациях		07	01	4200201		1 138 511,20	1 138 511,20
Предоставление субсидий бюджетным учреждениям		07	01	4208201		1 106 846,30	1 106 846,30
Субсидии бюджетным учреждениям		07	01	4208201	610	1 106 846,30	1 106 846,30
Субсидии бюджетным учреждениям на финансовое обеспечение государственного (муниципального) задания на оказание государственных (муниципальных) услуг (выполнение работ)		07	01	4208201	611	1 106 846,30	1 106 846,30
Предоставление субсидий автономным учреждениям		07	01	4208301		31 664,90	31 664,90
Субсидия автономным учреждениям		07	01	4208301	620	31 664,90	31 664,90
Субсидия автономным учреждениям на финансовое обеспечение государственного (муниципального) задания на оказание государственных (муниципальных) услуг (выполнение работ)		07	01	4208301	621	31 664,90	31 664,90
Расходы за счет субвенции из областного бюджета на финансовое обеспечение получения дошкольного образования в частных дошкольных образовательных организациях		07	01	4200202		13 494,50	13 494,50
Субсидии некоммерческим организациям (за исключением государственных (муниципальных) учреждений)		07	01	4200202	630	13 494,50	13 494,50
Предоставление субсидий бюджетным учреждениям		07	01	4208200		500 124,16	500 124,16
Субсидия бюджетным учреждениям		07	01	4208200	610	500 124,16	500 124,16
Субсидии бюджетным учреждениям на финансовое обеспечение государственного (муниципального) задания на оказание государственных (муниципальных) услуг (выполнение работ)		07	01	4208200	611	496 723,98	496 723,98
Субсидии бюджетным учреждениям на иные цели		07	01	4208200	612	3 400,18	3 400,18
Предоставление субсидий автономным учреждениям		07	01	4208300		13 358,97	13 358,97
Субсидия автономным учреждениям		07	01	4208300	620	13 358,97	13 358,97
Субсидия автономным учреждениям на финансовое обеспечение государственного (муниципального) задания на оказание государственных (муниципальных) услуг (выполнение работ)		07	01	4208300	621	13 352,76	13 352,76
Субсидии автономным учреждениям на иные цели		07	01	4208300	622	6,21	6,21
Общее образование		07	02			2 148 720,31	2 148 720,31
Школы-детские сады, школы начальные, неполные средние и средние		07	02	4210000		1 632 731,81	1 632 731,81
Расходы за счет субвенции из областного бюджета на финансовое обеспечение получения дошкольного, начального общего, основного общего, среднего общего образования в частных общеобразовательных организациях		07	02	4210273		11 588,50	11 588,50
Субсидии некоммерческим организациям (за исключением государственных (муниципальных) учреждений)		07	02	4210273	630	11 588,50	11 588,50
Предоставление субсидий бюджетным учреждениям		07	02	4218200		260 284,65	260 284,65
Субсидия бюджетным учреждениям		07	02	4218200	610	260 284,65	260 284,65
Субсидии бюджетным учреждениям на финансовое обеспечение государственного (муниципального) задания на оказание государственных (муниципальных) услуг (выполнение работ)		07	02	4218200	611	213 220,81	213 220,81
Субсидии бюджетным учреждениям на иные цели		07	02	4218200	612	47 063,84	47 063,84
Предоставление субсидий автономным учреждениям		07	02	4218300		35 015,96	35 015,96
Субсидия автономным учреждениям		07	02	4218300	620	35 015,96	35 015,96
Субсидия автономным учреждениям на финансовое обеспечение государственного (муниципального) задания на оказание государственных (муниципальных) услуг (выполнение работ)		07	02	4218300	621	31 281,29	31 281,29
Субсидии автономным учреждениям на иные цели		07	02	4218300	622	3 734,67	3 734,67
Расходы за счет субвенции из областного бюджета на обеспечение государственных гарантий реализации прав на получение общедоступного и бесплатного дошкольного, начального общего, основного общего, среднего общего образования и обеспечение дополнительного образования детей в муниципальных общеобразовательных организациях		07	02	4210288		1 325 842,70	1 325 842,70
Предоставление субсидий бюджетным учреждениям		07	02	4218288		1 166 526,36	1 166 526,36
Субсидия бюджетным учреждениям		07	02	4218288	610	1 166 526,36	1 166 526,36
Субсидии бюджетным учреждениям на финансовое обеспечение государственного (муниципального) задания на оказание государственных (муниципальных) услуг (выполнение работ)		07	02	4218288	611	1 166 526,36	1 166 526,36
Предоставление субсидий автономным учреждениям		07	02	4218388		159 316,34	159 316,34
Субсидия автономным учреждениям		07	02	4218388	620	159 316,34	159 316,34
Субсидия автономным учреждениям на финансовое обеспечение государственного (муниципального) задания на оказание государственных (муниципальных) услуг (выполнение работ)		07	02	4218388	621	159 316,34	159 316,34
Школы-интернаты		07	02	4220000		44 584,02	44 584,02
Предоставление субсидий бюджетным учреждениям		07	02	4228200		8 899,92	8 899,92
Субсидия бюджетным учреждениям		07	02	4228200	610	8 899,92	8 899,92
Субсидии бюджетным учреждениям на финансовое обеспечение государственного (муниципального) задания на оказание государственных (муниципальных) услуг (выполнение работ)		07	02	4228200	611	8 254,83	8 254,83
Субсидии бюджетным учреждениям на иные цели		07	02	4228200	612	645,09	645,09
Расходы за счет субвенции из областного бюджета на обеспечение государственных гарантий реализации прав на получение общедоступного и бесплатного дошкольного, начального общего, основного общего, среднего общего образования и обеспечение дополнительного образования детей в муниципальных общеобразовательных организациях для обучающихся, нуждающихся в длительном лечении		07	02	4220284		35 684,10	35 684,10
Предоставление субсидий бюджетным учреждениям		07	02	4228284		35 684,10	35 684,10
Субсидия бюджетным учреждениям		07	02	4228284	610	35 684,10	35 684,10
Субсидии бюджетным учреждениям на финансовое обеспечение государственного (муниципального) задания на оказание государственных (муниципальных) услуг (выполнение работ)		07	02	4228284	611	35 684,10	35 684,10
Учреждения по внешкольной работе с детьми		07	02	4230000		211 892,93	211 892,93
Предоставление субсидий бюджетным учреждениям		07	02	4238200		162 659,27	162 659,27
Субсидия бюджетным учреждениям		07	02	4238200	610	162 659,27	162 659,27
Субсидии бюджетным учреждениям на финансовое обеспечение государственного (муниципального) задания на оказание государственных (муниципальных) услуг (выполнение работ)		07	02	4238200	611	160 217,21	160 217,21
Субсидии бюджетным учреждениям на иные цели		07	02	4238200	612	2 442,06	2 442,06
Предоставление субсидий автономным учреждениям		07	02	4238300		49 233,66	49 233,66
Субсидия автономным учреждениям		07	02	4238300	620	49 233,66	49 233,66
Субсидия автономным учреждениям на финансовое обеспечение государственного (муниципального) задания на оказание государственных (муниципальных) услуг (выполнение работ)		07	02	4238300	621	49 164,17	49 164,17
Субсидии автономным учреждениям на иные цели		07	02	4238300	622	69,49	69,49
Специальные (коррекционные) учреждения		07	02	4330000		259 511,55	259 511,55
Предоставление субсидий бюджетным учреждениям		07	02	4338200		34 470,65	34 470,65
Субсидия бюджетным учреждениям		07	02	4338200	610	34 470,65	34 470,65
Субсидии бюджетным учреждениям на финансовое обеспечение государственного (муниципального) задания на оказание государственных (муниципальных) услуг (выполнение работ)		07	02	4338200	611	34 445,12	34 445,12
Субсидии бюджетным учреждениям на иные цели		07	02	4338200	612	25,53	25,53

Расходы за счет субвенции из областного бюджета на обеспечение государственных гарантий реализации прав на получение общедоступного и бесплатного дошкольного, начального общего, основного общего, среднего общего образования и обеспечение дополнительного образования детей в муниципальных общеобразовательных организациях для обучающихся с ограниченными возможностями здоровья		07	02	4330282		225 040,90	225 040,90
Предоставление субсидий бюджетным учреждениям		07	02	4338282		225 040,90	225 040,90
Субсидия бюджетным учреждениям		07	02	4338282	610	225 040,90	225 040,90
Субсидии бюджетным учреждениям на финансовое обеспечение государственного (муниципального) задания на оказание государственных (муниципальных) услуг (выполнение работ)		07	02	4338282	611	225 040,90	225 040,90
Молодежная политика и оздоровление детей		07	07			8 301,06	8 301,06
Мероприятия по проведению оздоровительной кампании детей		07	07	4320000		8 301,06	8 301,06
Предоставление субсидий бюджетным, автономным учреждениям и иным некоммерческим организациям		07	07	4328200		7 385,58	7 385,58
Субсидия бюджетным учреждениям		07	07	4328200	610	7 385,58	7 385,58
Субсидии бюджетным учреждениям на финансовое обеспечение государственного (муниципального) задания на оказание государственных (муниципальных) услуг (выполнение работ)		07	07	4328200	611	7 268,27	7 268,27
Субсидии бюджетным учреждениям на иные цели		07	07	4328200	612	117,31	117,31
Предоставление субсидий автономным учреждениям		07	07	4328300		915,48	915,48
Субсидия автономным учреждениям		07	07	4328300	620	915,48	915,48
Субсидия автономным учреждениям на финансовое обеспечение государственного (муниципального) задания на оказание государственных (муниципальных) услуг (выполнение работ)		07	07	4328300	621	904,28	904,28
Субсидии автономным учреждениям на иные цели		07	07	4328300	622	11,20	11,20
Другие вопросы в области образования		07	09			135 188,95	135 188,95
Учреждения, обеспечивающие предоставление услуг в сфере образования		07	09	4350000		6 974,40	6 974,40
Предоставление субсидий бюджетным учреждениям		07	09	4358200		6 974,40	6 974,40
Субсидия бюджетным учреждениям		07	09	4358200	610	6 974,40	6 974,40
Субсидии бюджетным учреждениям на финансовое обеспечение государственного (муниципального) задания на оказание государственных (муниципальных) услуг (выполнение работ)		07	09	4358200	611	6 971,64	6 971,64
Субсидии бюджетным учреждениям на иные цели		07	09	4358200	612	2,76	2,76
Учебно-методические кабинеты, централизованные бухгалтерии, группы хозяйственного обслуживания, учебные фильмотеки, межшкольные учебно-производственные комбинаты, логопедические пункты		07	09	4520000		115 067,24	115 067,24
Предоставление субсидий бюджетным учреждениям		07	09	4528200		115 067,24	115 067,24
Субсидия бюджетным учреждениям		07	09	4528200	610	115 067,24	115 067,24
Субсидии бюджетным учреждениям на финансовое обеспечение государственного (муниципального) задания на оказание государственных (муниципальных) услуг (выполнение работ)		07	09	4528200	611	115 027,92	115 027,92
Субсидии бюджетным учреждениям на иные цели		07	09	4528200	612	39,32	39,32
Целевые программы муниципальных образований		07	09	7950000		13 147,31	13 147,31
Субсидия бюджетным учреждениям		07	09	7958200	610	11 616,64	11 616,64
Субсидия автономным учреждениям		07	09	7958300	620	1 530,67	1 530,67
Городская целевая Программа развития образования в городе Магнитогорске на 2013-2016 годы		07	09	7950072		13 147,31	13 147,31
Предоставление субсидий бюджетным учреждениям		07	09	7958272		11 616,64	11 616,64
Субсидия бюджетным учреждениям		07	09	7958272	610	11 616,64	11 616,64
Субсидии бюджетным учреждениям на иные цели		07	09	7958272	612	11 616,64	11 616,64
Предоставление субсидий автономным учреждениям		07	09	7958372		1 530,67	1 530,67
Субсидия автономным учреждениям		07	09	7958372	620	1 530,67	1 530,67
Субсидии автономным учреждениям на иные цели		07	09	7958372	622	1 530,67	1 530,67
Социальная политика		10				101 939,90	101 939,90
Охрана семьи и детства		10	04			101 939,90	101 939,90
Иные безвозмездные и безвозвратные перечисления		10	04	5200000		101 939,90	101 939,90
Расходы за счет субвенции из областного бюджета на компенсацию затрат родителей (законных представителей) детей-инвалидов в части организации обучения по основным общеобразовательным программам на дому		10	04	5200203		26 532,10	26 532,10
Социальное обеспечение и иные выплаты населению		10	04	5200203	300	26 532,10	26 532,10
Расходы за счет субвенции из областного бюджета на выплату компенсации части платы, взимаемой с родителей (законных представителей) за присмотр и уход за детьми в образовательных организациях, реализующих образовательную программу дошкольного образования, расположенных на территории Челябинской области		10	04	5200204		75 407,80	75 407,80
Социальное обеспечение и иные выплаты населению		10	04	5200204	300	75 407,80	75 407,80
Управление культуры администрации города Магнитогорска	505					273 601,37	273 601,37
Образование		07				103 597,63	103 597,63
Общее образование		07	02			103 597,63	103 597,63
Учреждения по внешкольной работе с детьми		07	02	4230000		103 448,13	103 597,63
Предоставление субсидий бюджетным учреждениям		07	02	4238200		81 475,23	81 624,73
Субсидии бюджетным учреждениям		07	02	4238200	610	81 475,23	81 624,73
Субсидии бюджетным учреждениям на финансовое обеспечение государственного (муниципального) задания на оказание государственных (муниципальных) услуг (выполнение работ)		07	02	4238200	611	81 035,23	81 035,23
Субсидии бюджетным учреждениям на иные цели		07	02	4238200	612	440,00	589,50
Предоставление субсидий автономным учреждениям		07	02	4238300		21 972,90	21 972,90
Субсидия автономным учреждениям		07	02	4238300	620	21 972,90	21 972,90
Субсидии автономным учреждениям на финансовое обеспечение государственного (муниципального) задания на оказание государственных (муниципальных) услуг (выполнение работ)		07	02	4238300	621	21 912,90	21 912,90
Субсидии автономным учреждениям на иные цели		07	02	4238300	622	60,00	60,00
Целевые программы муниципальных образований		07	02	7950000		149,50	0,00
Городская целевая Программа развития образования в городе Магнитогорске на 2013-2016 годы		07	02	7950072		149,50	0,00
Предоставление субсидий бюджетным учреждениям		07	02	7958272		149,50	0,00
Субсидия бюджетным учреждениям		07	02	7958272	610	149,50	0,00
Субсидии бюджетным учреждениям на иные цели		07	02	7958272	612	149,50	0,00
Культура, кинематография		08				170 003,74	170 003,74
Культура		08	01			160 272,50	160 272,50
Учреждения культуры и мероприятия в сфере культуры и кинематографии		08	01	4400000		22 667,50	22 667,50
Мероприятия в сфере культуры и кинематографии		08	01	4400100		3 000,00	3 000,00
Субсидии бюджетным учреждениям		08	01	4400100	610	400,00	400,00
Субсидии бюджетным учреждениям на иные цели		08	01	4400100	612	400,00	400,00
Субсидия автономным учреждениям		08	01	4400100	620	2 600,00	2 600,00
Субсидии автономным учреждениям на финансовое обеспечение государственного (муниципального) задания на оказание государственных (муниципальных) услуг (выполнение работ)		08	01	4400100	622	2 600,00	2 600,00
Предоставление субсидий бюджетным учреждениям		08	01	4408200		19 667,50	19 667,50
Субсидии бюджетным учреждениям		08	01	4408200	610	19 667,50	19 667,50
Субсидии бюджетным учреждениям на финансовое обеспечение государственного (муниципального) задания на оказание государственных (муниципальных) услуг (выполнение работ)		08	01	4408200	611	15 690,50	15 690,50
Субсидии бюджетным учреждениям на иные цели		08	01	4408200	612	3 977,00	3 977,00
Музеи и постоянные выставки		08	01	4410000		10 627,66	10 627,66
Предоставление субсидий бюджетным учреждениям		08	01	4418200		4 560,22	4 560,22
Субсидии бюджетным учреждениям		08	01	4418200	610	4 560,22	4 560,22
Субсидии бюджетным учреждениям на финансовое обеспечение государственного (муниципального) задания на оказание государственных (муниципальных) услуг (выполнение работ)		08	01	4418200	611	4 560,22	4 560,22
Уплата налога на имущество организаций, земельного и транспортного налогов		08	01	4418900		52,05	52,05
Уплата налогов, сборов и иных платежей		08	01	4418900	850	52,05	52,05
Уплата налога на имущество организаций и земельного налога		08	01	4418900	851	52,05	52,05
Обеспечение деятельности (оказание услуг) подведомственных казенных учреждений		08	01	4419900		6 015,39	6 015,39
Расходы на выплаты персоналу казенных учреждений		08	01	4419900	110	4 617,46	4 617,46
Фонд оплаты труда казенных учреждений и взносы по обязательному социальному страхованию		08	01	4419900	111	4 615,96	4 615,96
Иные выплаты персоналу казенных учреждений, за исключением фонда оплаты труда		08	01	4419900	112	1,50	1,50
Иные закупки товаров, работ и услуг для обеспечения государственных (муниципальных) нужд		08	01	4419900	240	1 382,46	1 382,46
Прочая закупка товаров, работ и услуг для обеспечения государственных (муниципальных) нужд		08	01	4419900	244	1 382,46	1 382,46
Уплата налогов, сборов и иных платежей		08	01	4419900	850	15,47	15,47
Уплата прочих налогов, сборов и иных платежей		08	01	4419900	852	15,47	15,47
Библиотеки		08	01	4420000		42 225,70	42 225,70
Уплата налога на имущество организаций, земельного и транспортного налогов		08	01	4428900		573,52	573,52
Уплата налогов, сборов и иных платежей		08	01	4428900	850	573,52	573,52
Уплата налога на имущество организаций и земельного налога		08	01	4428900	851	565,86	565,86
Уплата прочих налогов, сборов и иных платежей		08	01	4428900	852	7,66	7,66
Обеспечение деятельности (оказание услуг) подведомственных казенных учреждений		08	01	4429900		41 652,18	41 652,18
Расходы на выплаты персоналу казенных учреждений		08	01	4429900	110	35 131,68	35 131,68
Фонд оплаты труда казенных учреждений и взносы по обязательному социальному страхованию		08	01	4429900	111	35 130,28	35 130,28
Иные выплаты персоналу казенных учреждений, за исключением фонда оплаты труда		08	01	4429900	112	1,40	1,40
Иные закупки товаров, работ и услуг для обеспечения государственных (муниципальных) нужд		08	01	4429900	240	6 409,37	6 409,37
Прочая закупка товаров, работ и услуг для обеспечения государственных (муниципальных) нужд		08	01	4429900	244	6 409,37	6 409,37
Уплата налогов, сборов и иных платежей		08	01	4429900	850	111,13	111,13
Уплата прочих налогов, сборов и иных платежей		08	01	4429900	852	111,13	111,13
Театры, цирки, концертные и другие организации исполнительских искусств		08	01	4430000		84 751,64	84 751,64
Предоставление субсидий бюджетным учреждениям		08	01	4438200		46 381,47	46 381,47
Субсидии бюджетным учреждениям		08	01	4438200	610	46 381,47	46 381,47
Субсидии бюджетным учреждениям на финансовое обеспечение государственного (муниципального) задания на оказание государственных (муниципальных) услуг (выполнение работ)		08	01	4438200	611	45 381,47	45 381,47
Субсидии бюджетным учреждениям на иные цели		08	01	4438200	612	1 000,00	1 000,00
Предоставление субсидий автономным учреждениям		08	01	4438300		38 370,17	38 370,17
Субсидии автономным учреждениям		08	01	4438300	620	38 370,17	38 370,17
Субсидии автономным учреждениям на финансовое обеспечение государственного (муниципального) задания на оказание государственных (муниципальных) услуг (выполнение работ)		08	01	4438300	621	38 370,17	38 370,17
Другие вопросы в области культуры, кинематографии		08	04			9 731,24	9 731,24
Учебно-методические кабинеты, централизованные бухгалтерии, группы хозяйственного обслуживания, учебные фильмотеки, межшкольные учебно-производственные комбинаты, логопедические пункты		08	04	4520000		9 731,24	9 731,24
Предоставление субсидий бюджетным учреждениям		08	04	4528200		9 731,24	9 731,24
Субсидии бюджетным учреждениям		08	04	4528200	610	9 731,24	9 731,24
Субсидии бюджетным учреждениям на финансовое обеспечение государственного (муниципального) задания на оказание государственных (муниципальных) услуг (выполнение работ)		08	04	4528200	611	9 731,24	9 731,24
Управление здравоохранения администрации города Магнитогорска	505					199 807,06	200 180,30
Здравоохранение		09				199 807,06	200 180,30
Стационарная медицинская помощь		09	01			61 040,56	61 317,54
Больницы, клиники, госпитали, медико-санитарные части		09	01	4700000		57 245,58	57 522,56
Расходы за счет субвенции из областного бюджета на реализацию переданных государственных полномочий по организации оказания медицинской помощи на территории Челябинской области в соответствии с территориальной программой государственных гарантий оказания гражданам Российской Федерации, проживающим в Челябинской области, бесплатной медицинской помощи		09	01	4700009		57 245,58	57 522,56
Предоставление субсидий бюджетным учреждениям		09	01	4708209		57 245,58	57 522,56
Субсидии бюджетным учреждениям		09	01	4708209	610	57 245,58	57 522,56
Субсидии бюджетным учреждениям на финансовое обеспечение государственного (муниципального) задания на оказание государственных (муниципальных) услуг (выполнение работ)		09	01	4708209	611	57 245,58	57 522,56
Родильные дома		09	01	4760000		3 794,98	3 794,98
Расходы за счет субвенции из областного бюджета на реализацию переданных государственных полномочий по организации оказания медицинской помощи на территории Челябинской области в соответствии с территориальной программой государственных гарантий оказания гражданам Российской Федерации, проживающим в Челябинской области, бесплатной медицинской помощи		09	01	4760009		3 794,98	3 794,98
Предоставление субсидий бюджетным учреждениям		09	01	4768209		2 633,98	2 633,98
Субсидии бюджетным учреждениям		09	01	4768209	610	2 633,98	2 633,98
Субсидии бюджетным учреждениям на финансовое обеспечение государственного (муниципального) задания на оказание государственных (муниципальных) услуг (выполнение работ)		09	01	4768209	611	2 633,98	2 633,98
Предоставление субсидий автономным учреждениям		09	01	4768309		1 161,00	1 161,00
Субсидии автономным учреждениям		09	01	4768309	620	1 161,00	1 161,00
Субсидии автономным учреждениям на финансовое обеспечение государственного (муниципального) задания на оказание государственных (муниципальных) услуг (выполнение работ)		09	01	4768309	621	1 161,00	1 161,00
Амбулаторная помощь		09	02			46 827,90	46 924,16
Больницы, клиники, госпитали, медико-санитарные части		09	02	4700000		30 991,30	31 087,56
Расходы за счет субвенции из областного бюджета на реализацию переданных государственных полномочий по организации оказания медицинской помощи на территории Челябинской области в соответствии с территориальной программой государственных гарантий оказания гражданам Российской Федерации, проживающим в Челябинской области, бесплатной медицинской помощи		09	02	4700009		30 991,30	31 087,56
Предоставление субсидий бюджетным учреждениям		09	02	4708209		18 717,18	18 813,44
Субсидии бюджетным учреждениям		09	02	4708209	610	18 717,18	18 813,44
Субсидии бюджетным учреждениям на финансовое обеспечение государственного (муниципального) задания на оказание государственных (муниципальных) услуг (выполнение работ)		09	02	4708209	611	18 717,18	18 813,44
Предоставление субсидий автономным учреждениям		09	02	4708309		12 274,12	12 274,12
Субсидии автономным учреждениям		09	02	4708309	620	12 274,12	12 274,12

Субсидии автономным учреждениям на финансовое обеспечение государственного (муниципального) задания на оказание государственных (муниципальных) услуг (выполнение работ)		09	02	4708309	621	12 274,12	12 274,12
Поликлиники, амбулатории, диагностические центры		09	02	4710000		15 408,60	15 408,60
Расходы за счет субвенции из областного бюджета на реализацию переданных государственных полномочий по организации оказания медицинской помощи на территории Челябинской области в соответствии с территориальной программой государственных гарантий оказания гражданам Российской Федерации, проживающим в Челябинской области, бесплатной медицинской помощи		09	02	4710009		15 408,60	15 408,60
Предоставление субсидий бюджетным учреждениям		09	02	4718209		15 408,60	15 408,60
Субсидии бюджетным учреждениям		09	02	4718209	610	15 408,60	15 408,60
Субсидии бюджетным учреждениям на финансовое обеспечение государственного (муниципального) задания на оказание государственных (муниципальных) услуг (выполнение работ)		09	02	4718209	611	15 408,60	15 408,60
Родильные дома		09	02	4760000		428,00	428,00
Расходы за счет субвенции из областного бюджета на реализацию переданных государственных полномочий по организации оказания медицинской помощи на территории Челябинской области в соответствии с территориальной программой государственных гарантий оказания гражданам Российской Федерации, проживающим в Челябинской области, бесплатной медицинской помощи		09	02	4760009		428,00	428,00
Предоставление субсидий бюджетным учреждениям		09	02	4768209		428,00	428,00
Субсидии бюджетным учреждениям		09	02	4768209	610	428,00	428,00
Субсидии бюджетным учреждениям на финансовое обеспечение государственного (муниципального) задания на оказание государственных (муниципальных) услуг (выполнение работ)		09	02	4768209	611	428,00	428,00
Скорая медицинская помощь		09	04			21 814,67	21 814,67
Станции скорой и неотложной помощи		09	04	4770000		21 814,67	21 814,67
Расходы за счет субвенции из областного бюджета на реализацию переданных государственных полномочий по организации оказания медицинской помощи на территории Челябинской области в соответствии с территориальной программой государственных гарантий оказания гражданам Российской Федерации, проживающим в Челябинской области, бесплатной медицинской помощи		09	04	4770009		21 814,67	21 814,67
Предоставление субсидий бюджетным учреждениям		09	04	4778209		21 814,67	21 814,67
Субсидии бюджетным учреждениям		09	04	4778209	610	21 814,67	21 814,67
Субсидии бюджетным учреждениям на финансовое обеспечение государственного (муниципального) задания на оказание государственных (муниципальных) услуг (выполнение работ)		09	04	4778209	611	21 814,67	21 814,67
Другие вопросы в области здравоохранения		09	09			70 123,93	70 123,93
Учреждения, обеспечивающие предоставление услуг в сфере здравоохранения		09	09	4690000		24 588,20	24 588,20
Расходы за счет субвенции из областного бюджета на реализацию переданных государственных полномочий по организации оказания медицинской помощи на территории Челябинской области в соответствии с территориальной программой государственных гарантий оказания гражданам Российской Федерации, проживающим в Челябинской области, бесплатной медицинской помощи		09	09	4690009		24 588,20	24 588,20
Предоставление субсидий бюджетным учреждениям		09	09	4698209		24 588,20	24 588,20
Субсидии бюджетным учреждениям		09	09	4698209	610	24 588,20	24 588,20
Субсидии бюджетным учреждениям на финансовое обеспечение государственного (муниципального) задания на оказание государственных (муниципальных) услуг (выполнение работ)		09	09	4698209	611	24 588,20	24 588,20
Целевые программы муниципальных образований		09	09	7950000		45 535,73	45 535,73
Субсидии бюджетным учреждениям		09	09	7958200	610	14 335,73	15 035,73
Субсидии автономным учреждениям		09	09	7958300	620	1 200,00	500,00
Субсидии некоммерческим организациям (за исключением государственных (муниципальных) учреждений)		09	09	7950000	630	30 000,00	30 000,00
Городская целевая программа «Здоровье» в городе Магнитогорске на 2013-2016 годы		09	09	7950091		6 702,00	6 702,00
Предоставление субсидий бюджетным учреждениям		09	09	7958291		6 202,00	6 202,00
Субсидии бюджетным учреждениям		09	09	7958291	610	6 202,00	6 202,00
Субсидии бюджетным учреждениям на иные цели		09	09	7958291	612	6 202,00	6 202,00
Предоставление субсидий автономным учреждениям		09	09	7958391		500,00	500,00
Субсидии автономным учреждениям		09	09	7958391	620	500,00	500,00
Субсидии автономным учреждениям на иные цели		09	09	7958391	622	500,00	500,00
Муниципальная программа «Поддержка социально ориентированных некоммерческих организаций в области здравоохранения на 2013-2017 годы»		09	09	7950094		30 000,00	30 000,00
Субсидии некоммерческим организациям (за исключением государственных (муниципальных) учреждений)		09	09	7950094	630	30 000,00	30 000,00
Муниципальная программа «Предупреждение и борьба с социально значимыми заболеваниями» на 2015-2017 годы		09	09	7950098		6 185,00	6 185,00
Предоставление субсидий бюджетным учреждениям		09	09	7958298		6 185,00	6 185,00
Субсидии бюджетным учреждениям		09	09	7958298	610	6 185,00	6 185,00
Субсидии бюджетным учреждениям на иные цели		09	09	7958298	612	6 185,00	6 185,00
Муниципальная программа модернизации здравоохранения Магнитогорска на 2015-2017 годы		09	09	7950099		2 648,73	2 648,73
Предоставление субсидий бюджетным учреждениям		09	09	7958299		2 648,73	2 648,73
Субсидии бюджетным учреждениям		09	09	7958299	610	1 948,73	2 648,73
Субсидии бюджетным учреждениям на иные цели		09	09	7958299	612	1 948,73	2 648,73
Предоставление субсидий автономным учреждениям		09	09	7958399		700,00	0,00
Субсидии автономным учреждениям		09	09	7958399	620	700,00	0,00
Субсидии автономным учреждениям на иные цели		09	09	7958399	622	700,00	0,00
Управление по физической культуре, спорту и туризму администрации города Магнитогорска	505					247 881,47	247 881,47
Образование		07				114 657,04	114 455,56
Общее образование		07	02			114 657,04	114 455,56
Целевые программы муниципальных образований		07	02	7950000		114 657,04	114 455,56
Субсидии бюджетным учреждениям		07	02	7950000	610	114 657,04	114 455,56
Городская целевая программа «Развитие физической культуры и спорта в городе Магнитогорске» на 2012-2016 годы		07	02	7950031		114 357,04	114 455,56
Субсидии бюджетным учреждениям		07	02	7950031	610	114 357,04	114 455,56
Субсидии бюджетным учреждениям на финансовое обеспечение государственного (муниципального) задания на оказание государственных (муниципальных) услуг (выполнение работ)		07	02	7950031	611	114 357,04	114 455,56
Городская целевая программа «Формирование доступной среды для инвалидов и маломобильных групп населения» на 2013-2016 годы		07	02	7950042		300,00	0,00
Предоставление субсидий бюджетным учреждениям		07	02	7958242		300,00	0,00
Субсидии бюджетным учреждениям		07	02	7958242	610	300,00	0,00
Субсидии бюджетным учреждениям на иные цели		07	02	7958242	612	300,00	0,00
Физическая культура и спорт		11				133 224,43	133 425,91
Физическая культура		11	01			50 000,00	50 000,00
Целевые программы муниципальных образований		11	01	7950000		50 000,00	50 000,00
Городская целевая программа «Развитие физической культуры и спорта в городе Магнитогорске» на 2012-2016 годы		11	01	7950031		50 000,00	50 000,00
Субсидии некоммерческим организациям (за исключением государственных (муниципальных) учреждений)		11	01	7950031	630	50 000,00	50 000,00
Массовый спорт		11	02			59 672,40	59 873,88
Целевые программы муниципальных образований		11	02	7950000		59 672,40	59 873,88
Субсидии бюджетным учреждениям		11	02	7950000	610	59 672,40	59 873,88
Городская целевая программа «Развитие физической культуры и спорта в городе Магнитогорске» на 2012-2016 годы		11	02	7950031		59 442,40	59 423,88
Субсидии бюджетным учреждениям		11	02	7950031	610	59 442,40	59 423,88
Субсидии бюджетным учреждениям на финансовое обеспечение государственного (муниципального) задания на оказание государственных (муниципальных) услуг (выполнение работ)		11	02	7950031	611	59 442,40	59 423,88
Городская целевая программа «Формирование доступной среды для инвалидов и маломобильных групп населения» на 2013-2016 годы		11	02	7950042		0,00	220,00
Предоставление субсидий бюджетным учреждениям		11	02	7958242		0,00	220,00
Субсидии бюджетным учреждениям		11	02	7958242	610	0,00	220,00
Субсидии бюджетным учреждениям на иные цели		11	02	7958242	612	0,00	220,00
Городская целевая Программа развития образования в городе Магнитогорске на 2013-2016 годы		11	02	7950072		230,00	230,00
Предоставление субсидий бюджетным учреждениям		11	02	7958272		230,00	230,00
Субсидии бюджетным учреждениям		11	02	7958272	610	230,00	230,00
Субсидии бюджетным учреждениям на иные цели		11	02	7958272	612	230,00	230,00
Спорт высших достижений		11	03			23 552,03	23 552,03
Целевые программы муниципальных образований		11	03	7950000		23 552,03	23 552,03
Субсидии бюджетным учреждениям		11	03	7950000	610	23 552,03	23 552,03
Городская целевая программа «Развитие физической культуры и спорта в городе Магнитогорске» на 2012-2016 годы		11	03	7950031		23 552,03	23 552,03
Субсидии бюджетным учреждениям		11	03	7950031	610	23 552,03	23 552,03
Субсидии бюджетным учреждениям на финансовое обеспечение государственного (муниципального) задания на оказание государственных (муниципальных) услуг (выполнение работ)		11	03	7950031	611	23 552,03	23 552,03
Управление социальной защиты населения администрации города Магнитогорска	505					2 169 715,20	2 198 851,60
Образование		07				262 244,40	263 805,70
Общее образование		07	02			204 415,30	205 976,60
Школы-интернаты		07	02	4220000		85 722,10	86 390,00
Уплата налога на имущество организаций, земельного и транспортного налогов		07	02	4228900		915,60	915,60
Расходы за счет субвенции из областного бюджета на уплату налога на имущество организаций, земельного и транспортного налогов		07	02	4228975		915,60	915,60
Уплата налогов, сборов и иных платежей		07	02	4228975	850	915,60	915,60
Уплата налога на имущество организаций и земельного налога		07	02	4228975	851	915,60	915,60
Обеспечение деятельности (оказание услуг) подведомственных казенных учреждений		07	02	4229900		84 806,50	85 474,40
Расходы за счет субвенции из областного бюджета на содержание и обеспечение деятельности школ-интернатов		07	02	4229975		84 806,50	85 474,40
Расходы на выплаты персоналу казенных учреждений		07	02	4229975	110	63 362,00	63 362,00
Фонд оплаты труда казенных учреждений и взносы по обязательному социальному страхованию		07	02	4229975	111	63 362,00	63 362,00
Иные закупки товаров, работ и услуг для обеспечения государственных (муниципальных) нужд		07	02	4229975	240	21 444,50	22 112,40
Прочая закупка товаров, работ и услуг для обеспечения государственных (муниципальных) нужд		07	02	4229975	244	21 444,50	22 112,40
Детские дома		07	02	4240000		83 030,00	83 697,00
Уплата налога на имущество организаций, земельного и транспортного налогов		07	02	4248900		992,47	992,47
Расходы за счет субвенции из областного бюджета на уплату налога на имущество организаций, земельного и транспортного налогов		07	02	4248975		992,47	992,47
Уплата налогов, сборов и иных платежей		07	02	4248975	850	992,47	992,47
Уплата налога на имущество организаций и земельного налога		07	02	4248975	851	992,47	992,47
Обеспечение деятельности (оказание услуг) подведомственных казенных учреждений		07	02	4249900		82 037,53	82 704,53
Расходы за счет субвенции из областного бюджета на содержание и обеспечение деятельности детских домов		07	02	4249975		82 037,53	82 704,53
Расходы на выплаты персоналу казенных учреждений		07	02	4249975	110	59 151,70	59 151,70
Фонд оплаты труда казенных учреждений и взносы по обязательному социальному страхованию		07	02	4249975	111	59 151,70	59 151,70
Иные закупки товаров, работ и услуг для обеспечения государственных (муниципальных) нужд		07	02	4249975	240	22 885,83	23 552,83
Прочая закупка товаров, работ и услуг для обеспечения государственных (муниципальных) нужд		07	02	4249975	244	22 885,83	23 552,83
Специальные (коррекционные) учреждения		07	02	4330000		35 663,20	35 889,60
Уплата налога на имущество организаций, земельного и транспортного налогов		07	02	4338900		272,00	272,00
Расходы за счет субвенции из областного бюджета на уплату налога на имущество организаций, земельного и транспортного налогов		07	02	4338975		272,00	272,00
Уплата налогов, сборов и иных платежей		07	02	4338975	850	272,00	272,00
Уплата налога на имущество организаций и земельного налога		07	02	4338975	851	272,00	272,00
Обеспечение деятельности (оказание услуг) подведомственных казенных учреждений		07	02	4339900		35 391,20	35 617,60
Расходы за счет субвенции из областного бюджета на содержание и обеспечение деятельности специальных (коррекционных) учреждений		07	02	4339975		35 391,20	35 617,60
Расходы на выплаты персоналу казенных учреждений		07	02	4339975	110	27 237,00	27 237,00
Фонд оплаты труда казенных учреждений и взносы по обязательному социальному страхованию		07	02	4339975	111	27 237,00	27 237,00
Иные закупки товаров, работ и услуг для обеспечения государственных (муниципальных) нужд		07	02	4339975	240	8 154,20	8 380,60
Прочая закупка товаров, работ и услуг для обеспечения государственных (муниципальных) нужд		07	02	4339975	244	8 154,20	8 380,60
Молодежная политика и оздоровление детей		07	07			57 829,10	57 829,10
Мероприятия по проведению оздоровительной кампании детей		07	07	4320000		57 829,10	57 829,10
Оздоровление детей		07	07	4320200		6 844,10	6 844,10
Субсидии юридическим лицам (кроме некоммерческих организаций), индивидуальным предпринимателям, физическим лицам		07	07	4320200	810	6 844,10	6 844,10
Предоставление субсидий бюджетным учреждениям		07	07	4328200		50 985,00	50 985,00
Субсидии бюджетным учреждениям		07	07	4328200	610	50 985,00	50 985,00
Субсидии бюджетным учреждениям на финансовое обеспечение государственного (муниципального) задания на оказание государственных (муниципальных) услуг (выполнение работ)		07	07	4328200	611	50 985,00	50 985,00
Социальная политика		10				1 907 470,80	1 935 045,90
Пенсионное обеспечение		10	01			10 000,00	10 000,00
Пенсии		10	01	4900000		10 000,00	10 000,00
Доплаты к пенсиям государственных служащих субъектов Российской Федерации и муниципальных служащих		10	01	4910100		10 000,00	10 000,00
Социальные выплаты гражданам, кроме публичных нормативных социальных выплат		10	01	4910100	320	10 000,00	10 000,00
Социальное обслуживание населения		10	02			206 055,70	206 525,10
Учреждения социального обслуживания населения		10	02	5080000		206 055,70	206 525,10
Расходы за счет субвенций из областного бюджета на реализацию переданных государственных полномочий по социальному обслуживанию населения		10	02	5080080		206 055,70	206 525,10
Предоставление субсидий бюджетным учреждениям		10	02	5088280		108 140,44	108 291,74
Субсидии бюджетным учреждениям		10	02	5088280	610	108 140,44	108 291,74
Субсидии бюджетным учреждениям на финансовое обеспечение государственного (муниципального) задания на оказание государственных (муниципальных) услуг (выполнение работ)		10	02	5088280	611	108 140,44	108 291,74

Расходы за счет субвенции из областного бюджета на уплату налога на имущество организаций, земельного и транспортного налогов		10	02	5088980		1 815,17	1 815,17
Уплата налогов, сборов и иных платежей		10	02	5088980	850	1 815,17	1 815,17
Уплата налога на имущество организаций и земельного налога		10	02	5088980	851	1 815,17	1 815,17
Обеспечение деятельности (оказание услуг) подведомственных казенных учреждений		10	02	5089980		96 100,09	96 418,19
Расходы на выплаты персоналу казенных учреждений		10	02	5089980	110	80 122,79	80 122,79
Фонд оплаты труда казенных учреждений и взносы по обязательному социальному страхованию		10	02	5089980	111	80 122,79	80 122,79
Иные закупки товаров, работ и услуг для обеспечения государственных (муниципальных) нужд		10	02	5089980	240	15 977,30	16 295,40
Прочая закупка товаров, работ и услуг для обеспечения государственных (муниципальных) нужд		10	02	5089980	244	15 977,30	16 295,40
Социальное обеспечение населения		10	03			1 504 243,90	1 530 117,10
Социальная помощь		10	03	5050000		1 493 295,50	1 519 168,70
Предоставление гражданам субсидий на оплату жилого помещения и коммунальных услуг		10	03	5054800		103 417,20	100 122,70
Иные закупки товаров, работ и услуг для обеспечения государственных (муниципальных) нужд		10	03	5054800	240	1 625,60	1 625,60
Прочая закупка товаров, работ и услуг для обеспечения государственных (муниципальных) нужд		10	03	5054800	244	1 625,60	1 625,60
Социальные выплаты гражданам, кроме публичных нормативных социальных выплат		10	03	5054800	320	101 791,60	98 497,10
Реализация полномочий Российской Федерации на оплату жилищно-коммунальных услуг отдельным категориям граждан		10	03	5055250		397 056,50	401 025,10
Иные закупки товаров, работ и услуг для обеспечения государственных (муниципальных) нужд		10	03	5055250	240	5 410,00	5 410,00
Прочая закупка товаров, работ и услуг для обеспечения государственных (муниципальных) нужд		10	03	5055250	244	5 410,00	5 410,00
Социальные выплаты гражданам, кроме публичных нормативных социальных выплат		10	03	5055250	320	391 646,50	395 615,10
Реализация полномочий Российской Федерации по выплате инвалидам компенсаций страховых премий по договорам обязательного страхования гражданской ответственности владельцев транспортных средств		10	03	5055280		304,50	304,50
Иные закупки товаров, работ и услуг для обеспечения государственных (муниципальных) нужд		10	03	5055280	240	2,10	2,10
Прочая закупка товаров, работ и услуг для обеспечения государственных (муниципальных) нужд		10	03	5055280	244	2,10	2,10
Социальные выплаты гражданам, кроме публичных нормативных социальных выплат		10	03	5055280	320	302,40	302,40
Реализация полномочий Российской Федерации на выплату государственных пособий лицам, не подлежащим обязательному социальному страхованию на случай временной нетрудоспособности и в связи с материнством, и лицам, уволенным в связи с ликвидацией организаций (прекращением деятельности, полномочий физическими лицами) в соответствии с Федеральным законом от 19 мая 1995 года №81-ФЗ «О государственных пособиях гражданам, имеющим детей»		10	03	5055380		186 365,30	195 683,50
Социальные выплаты гражданам, кроме публичных нормативных социальных выплат		10	03	5055380	320	186 365,30	195 683,50
Мероприятия в области социальной политики		10	03	5056300		8 505,00	8 505,00
Публичные нормативные социальные выплаты гражданам		10	03	5056300	310	8 505,00	8 505,00
Реализация мер социальной поддержки отдельных категорий граждан		10	03	5057500		797 647,00	813 527,90
Ежемесячное пособие на ребенка (Закон Челябинской области «О ежемесячном пособии на ребенка»)		10	03	5057510		75 505,00	79 236,70
Иные закупки товаров, работ и услуг для обеспечения государственных (муниципальных) нужд		10	03	5057510	240	1 061,60	1 061,60
Прочая закупка товаров, работ и услуг для обеспечения государственных (муниципальных) нужд		10	03	5057510	244	1 061,60	1 061,60
Публичные нормативные социальные выплаты гражданам		10	03	5057510	310	74 443,40	78 175,10
Обеспечение мер социальной поддержки ветеранов труда и тружеников тыла		10	03	5057520		412 930,60	422 483,10
Закон Челябинской области «О мерах социальной поддержки ветеранов в Челябинской области» (ежемесячная денежная выплата)		10	03	5057522		111 952,80	106 454,80
Иные закупки товаров, работ и услуг для обеспечения государственных (муниципальных) нужд		10	03	5057522	240	1 853,50	1 853,50
Прочая закупка товаров, работ и услуг для обеспечения государственных (муниципальных) нужд		10	03	5057522	244	1 853,50	1 853,50
Публичные нормативные социальные выплаты гражданам		10	03	5057522	310	110 099,30	104 601,30
Закон Челябинской области «О мерах социальной поддержки ветеранов в Челябинской области» (компенсация расходов на оплату жилых помещений и коммунальных услуг)		10	03	5057525		300 977,80	316 028,30
Иные закупки товаров, работ и услуг для обеспечения государственных (муниципальных) нужд		10	03	5057525	240	5 046,33	5 046,33
Прочая закупка товаров, работ и услуг для обеспечения государственных (муниципальных) нужд		10	03	5057525	244	5 046,33	5 046,33
Социальные выплаты гражданам, кроме публичных нормативных социальных выплат		10	03	5057525	320	295 931,47	310 981,97
Обеспечение мер социальной поддержки реабилитированных лиц и лиц, признанных пострадавшими от политических репрессий		10	03	5057530		43 409,80	45 290,50
Закон Челябинской области «О мерах социальной поддержки жертв политических репрессий в Челябинской области» (ежемесячная денежная выплата)		10	03	5057532		5 800,10	5 800,10
Иные закупки товаров, работ и услуг для обеспечения государственных (муниципальных) нужд		10	03	5057532	240	80,00	80,00
Прочая закупка товаров, работ и услуг для обеспечения государственных (муниципальных) нужд		10	03	5057532	244	80,00	80,00
Публичные нормативные социальные выплаты гражданам		10	03	5057532	310	5 720,10	5 720,10
Закон Челябинской области «О мерах социальной поддержки жертв политических репрессий в Челябинской области» (компенсация расходов на оплату жилых помещений и коммунальных услуг)		10	03	5057535		37 609,70	39 490,40
Иные закупки товаров, работ и услуг для обеспечения государственных (муниципальных) нужд		10	03	5057535	240	500,00	500,00
Прочая закупка товаров, работ и услуг для обеспечения государственных (муниципальных) нужд		10	03	5057535	244	500,00	500,00
Социальные выплаты гражданам, кроме публичных нормативных социальных выплат		10	03	5057535	320	37 109,70	38 990,40
Обеспечение мер социальной поддержки граждан, имеющих звание «Ветеран труда Челябинской области»		10	03	5057540		236 839,00	236 839,00
Закон Челябинской области «О звании «Ветеран труда Челябинской области» (ежемесячная денежная выплата)		10	03	5057542		236 839,00	236 839,00
Иные закупки товаров, работ и услуг для обеспечения государственных (муниципальных) нужд		10	03	5057542	240	3 600,00	3 600,00
Прочая закупка товаров, работ и услуг для обеспечения государственных (муниципальных) нужд		10	03	5057542	244	3 600,00	3 600,00
Публичные нормативные социальные выплаты гражданам		10	03	5057542	310	233 239,00	233 239,00
Обеспечение дополнительных мер социальной защиты ветеранов в Челябинской области		10	03	5057550		1 649,20	1 711,60
Закон Челябинской области «О дополнительных мерах социальной защиты ветеранов в Челябинской области» (компенсация расходов на оплату жилых помещений и коммунальных услуг)		10	03	5057551		1 247,90	1 310,30
Иные закупки товаров, работ и услуг для обеспечения государственных (муниципальных) нужд		10	03	5057551	240	18,00	18,00
Прочая закупка товаров, работ и услуг для обеспечения государственных (муниципальных) нужд		10	03	5057551	244	18,00	18,00
Социальные выплаты гражданам, кроме публичных нормативных социальных выплат		10	03	5057551	320	1 229,90	1 292,30
Закон Челябинской области «О дополнительных мерах социальной защиты ветеранов в Челябинской области» (компенсационные выплаты за пользование услугами связи)		10	03	5057553		401,30	401,30
Иные закупки товаров, работ и услуг для обеспечения государственных (муниципальных) нужд		10	03	5057553	240	8,00	8,00
Прочая закупка товаров, работ и услуг для обеспечения государственных (муниципальных) нужд		10	03	5057553	244	8,00	8,00
Социальные выплаты гражданам, кроме публичных нормативных социальных выплат		10	03	5057553	310	393,30	393,30
Выплата областного единовременного пособия при рождении ребенка		10	03	5057570		12 946,20	12 946,20
Иные закупки товаров, работ и услуг для обеспечения государственных (муниципальных) нужд		10	03	5057570	240	190,50	190,50
Прочая закупка товаров, работ и услуг для обеспечения государственных (муниципальных) нужд		10	03	5057570	244	190,50	190,50
Публичные нормативные социальные выплаты гражданам		10	03	5057570	310	12 755,70	12 755,70
Возмещение стоимости услуг по погребению и выплата социального пособия на погребение		10	03	5057580		5 496,90	5 706,90
Иные закупки товаров, работ и услуг для обеспечения государственных (муниципальных) нужд		10	03	5057580	240	80,00	80,00
Прочая закупка товаров, работ и услуг для обеспечения государственных (муниципальных) нужд		10	03	5057580	244	80,00	80,00
Публичные нормативные социальные выплаты гражданам		10	03	5057580	310	5 416,90	5 626,90
Ежемесячная денежная выплата на оплату жилья и коммунальных услуг многодетной семье		10	03	5057590		8 870,30	9 313,90
Иные закупки товаров, работ и услуг для обеспечения государственных (муниципальных) нужд		10	03	5057590	240	126,00	126,00
Прочая закупка товаров, работ и услуг для обеспечения государственных (муниципальных) нужд		10	03	5057590	244	126,00	126,00
Публичные нормативные социальные выплаты гражданам		10	03	5057590	310	8 744,30	9 187,90
Реализация государственных функций в области социальной политики		10	03	5140000		10 948,40	10 948,40
Мероприятия в области социальной политики		10	03	5140500		3 348,40	3 348,40
Субсидии некоммерческим организациям (за исключением государственных (муниципальных) учреждений)		10	03	5140500	630	3 348,40	3 348,40
Предоставление субсидий бюджетным учреждениям		10	03	5148200		7 600,00	7 600,00
Субсидии бюджетным учреждениям		10	03	5148200	610	7 600,00	7 600,00
Субсидии бюджетным учреждениям на финансовое обеспечение государственного (муниципального) задания на оказание государственных (муниципальных) услуг (выполнение работ)		10	03	5148200	611	7 600,00	7 600,00
Охрана семьи и детства		10	04			87 453,20	88 685,70
Социальная помощь		10	04	5050000		16 794,50	16 794,50
Ежемесячное пособие по уходу за ребенком в возрасте от полутора до трех лет (Закон Челябинской области «О ежемесячном пособии по уходу за ребенком в возрасте от полутора до трех лет»)		10	04	5057508		16 794,50	16 794,50
Иные закупки товаров, работ и услуг для обеспечения государственных (муниципальных) нужд		10	04	5057508	240	68,20	68,20
Прочая закупка товаров, работ и услуг для обеспечения государственных (муниципальных) нужд		10	04	5057508	244	68,20	68,20
Публичные нормативные социальные выплаты гражданам		10	04	5057508	310	16 726,30	16 726,30
Иные безвозмездные и безвозвратные перечисления		10	04	5200000		70 658,70	71 891,20
Содержание ребенка в семье опекуна и приемной семье, а также вознаграждение, причитающееся приемному родителю		10	04	5201300		70 658,70	71 891,20
Закон Челябинской области «О мерах социальной поддержки детей-сирот и детей, оставшихся без попечения родителей, вознаграждении, причитающемся приемному родителю, и социальных гарантиях приемной семье» (выплаты приемной семье на содержание подопечных детей)		10	04	5201311		9 620,00	9 790,00
Иные закупки товаров, работ и услуг для обеспечения государственных (муниципальных) нужд		10	04	5201311	240	140,00	140,00
Прочая закупка товаров, работ и услуг для обеспечения государственных (муниципальных) нужд		10	04	5201311	244	140,00	140,00
Публичные нормативные социальные выплаты гражданам		10	04	5201311	310	9 480,00	9 650,00
Закон Челябинской области «О мерах социальной поддержки детей-сирот и детей, оставшихся без попечения родителей, вознаграждении, причитающемся приемному родителю, и социальных гарантиях приемной семье» (вознаграждение, причитающееся приемному родителю)		10	04	5201312		9 020,00	9 180,00
Публичные нормативные социальные выплаты гражданам		10	04	5201312	310	9 020,00	9 180,00
Закон Челябинской области «О мерах социальной поддержки детей-сирот и детей, оставшихся без попечения родителей, вознаграждении, причитающемся приемному родителю, и социальных гарантиях приемной семье» (выплаты семьям опекунов на содержание подопечных детей)		10	04	5201320		52 018,70	52 921,20
Иные закупки товаров, работ и услуг для обеспечения государственных (муниципальных) нужд		10	04	5201320	240	760,00	760,00
Прочая закупка товаров, работ и услуг для обеспечения государственных (муниципальных) нужд		10	04	5201320	244	760,00	760,00
Публичные нормативные социальные выплаты гражданам		10	04	5201320	310	51 258,70	52 161,20
Другие вопросы в области социальной политики		10	06			99 718,00	99 718,00
Руководство и управление в сфере установленных функций органов государственной власти субъектов Российской Федерации и органов местного самоуправления		10	06	0020000		89 947,50	89 947,50
Центральный аппарат		10	06	0020400		16 883,50	16 883,50
Расходы на выплаты персоналу государственных (муниципальных) органов		10	06	0020400	120	16 883,50	16 883,50
Фонд оплаты труда государственных (муниципальных) органов и взносы по обязательному социальному страхованию		10	06	0020400	121	16 883,50	16 883,50
Расходы за счет субвенций из областного бюджета на обеспечение деятельности по предоставлению гражданам субсидий на оплату жилого помещения и коммунальных услуг		10	06	0020434		9 389,60	9 389,60
Расходы на выплаты персоналу государственных (муниципальных) органов		10	06	0020434	120	8 007,60	8 007,60
Фонд оплаты труда государственных (муниципальных) органов и взносы по обязательному социальному страхованию		10	06	0020434	121	8 007,60	8 007,60
Иные закупки товаров, работ и услуг для обеспечения государственных (муниципальных) нужд		10	06	0020434	240	1 382,00	1 382,00
Прочая закупка товаров, работ и услуг для обеспечения государственных (муниципальных) нужд		10	06	0020434	244	1 382,00	1 382,00
Расходы за счет субсидии из областного бюджета на организацию работы органов управления социальной защиты населения муниципальных образований		10	06	0020446		45 235,70	45 235,70
Расходы на выплаты персоналу государственных (муниципальных) органов		10	06	0020446	120	39 207,50	39 207,50
Фонд оплаты труда государственных (муниципальных) органов и взносы по обязательному социальному страхованию		10	06	0020446	121	39 207,50	39 207,50
Иные закупки товаров, работ и услуг для обеспечения государственных (муниципальных) нужд		10	06	0020446	240	6 028,20	6 028,20
Прочая закупка товаров, работ и услуг для обеспечения государственных (муниципальных) нужд		10	06	0020446	244	6 028,20	6 028,20
Расходы за счет субвенции из областного бюджета на организацию и осуществление деятельности по опеке и попечительству		10	06	0020474		17 838,70	17 838,70
Расходы на выплаты персоналу государственных (муниципальных) органов		10	06	0020474	120	16 139,20	16 139,20
Фонд оплаты труда государственных (муниципальных) органов и взносы по обязательному социальному страхованию		10	06	0020474	121	16 139,20	16 139,20

Иные закупки товаров, работ и услуг для обеспечения государственных (муниципальных) нужд		10	06	0020474	240	1 699,50	1 699,50
Прочая закупка товаров, работ и услуг для обеспечения государственных (муниципальных) нужд		10	06	0020474	244	1 699,50	1 699,50
Уплата налога на имущество организаций, земельного и транспортного налогов		10	06	0028900		600,00	600,00
Уплата налогов, сборов и иных платежей		10	06	0028900	850	600,00	600,00
Уплата налога на имущество организаций и земельного налога		10	06	0028900	851	600,00	600,00
Целевые программы муниципальных образований		10	06	7950000		9 770,50	9 770,50
Городская целевая программа «Социальная поддержка и социальная помощь отдельным категориям граждан, проживающих на территории города Магнитогорска» на 2013-2016 годы		10	06	7950041		9 612,00	9 612,00
Публичные нормативные социальные выплаты гражданам		10	06	7950041	310	7 022,00	7 022,00
Социальные выплаты гражданам, кроме публичных нормативных социальных выплат		10	06	7950041	320	1 390,00	1 390,00
Субсидии юридическим лицам (кроме некоммерческих организаций), индивидуальным предпринимателям, физическим лицам		10	06	7950041	810	1 200,00	1 200,00
Городская целевая программа «Формирование доступной среды для инвалидов и маломобильных групп населения» на 2013-2016 годы		10	06	7950042		158,50	158,50
Иные закупки товаров, работ и услуг для обеспечения государственных (муниципальных) нужд		10	06	7950042	240	18,50	18,50
Прочая закупка товаров, работ и услуг для обеспечения государственных (муниципальных) нужд		10	06	7950042	244	18,50	18,50
Субсидии бюджетным учреждениям		10	06	7958242	610	140,00	140,00
Субсидии бюджетным учреждениям на иные цели		10	06	7958242	612	140,00	140,00
Управление капитального строительства и благоустройства администрации города Магнитогорска	505					577 235,25	590 320,35
Национальная экономика		04				494 514,15	497 099,25
Дорожное хозяйство (дорожные фонды)		04	09			465 434,07	468 019,17
Благоустройство		04	09	6000000		137 112,26	151 282,63
Строительство и содержание автомобильных дорог и инженерных сооружений на них в границах городских округов и поселений в рамках благоустройства		04	09	6000200		137 112,26	151 282,63
Иные закупки товаров, работ и услуг для обеспечения государственных (муниципальных) нужд		04	09	6000200	240	12 729,00	26 899,37
Закупка товаров, работ, услуг в целях капитального ремонта государственного (муниципального) имущества		04	09	6000200	243	12 729,00	26899,37
Субсидии бюджетным учреждениям		04	09	6000200	610	124 383,26	124 383,26
Субсидии бюджетным учреждениям на финансовое обеспечение государственного (муниципального) задания на оказание государственных (муниципальных) услуг (выполнение работ)		04	09	6000200	611	124 383,26	124 383,26
Целевые программы муниципальных образований		04	09	7950000		328 321,81	316 736,54
Бюджетные инвестиции		04	09	7950000	410	311 705,07	300 119,80
Субсидии бюджетным учреждениям		04	09	7950000	610	16 616,74	16 616,74
Городская целевая программа «Повышение безопасности дорожного движения в городе Магнитогорске» на 2013-2016 годы		04	09	7950062		16 616,74	16 616,74
Субсидии бюджетным учреждениям		04	09	7950062	610	16 616,74	16 616,74
Субсидии бюджетным учреждениям на финансовое обеспечение государственного (муниципального) задания на оказание государственных (муниципальных) услуг (выполнение работ)		04	09	7950062	611	16 616,74	16 616,74
Муниципальная программа «Строительство и реконструкция автомобильных дорог общего пользования местного значения в городе Магнитогорске на 2015-2017 годы»		04	09	7950064		311 705,07	300 119,80
Бюджетные инвестиции		04	09	7950064	410	311 705,07	300 119,80
Бюджетные инвестиции в объекты капитального строительства государственной (муниципальной) собственности		04	09	7950064	414	311 705,07	300 119,80
Другие вопросы в области национальной экономики		04	12			29 080,08	29 080,08
Реализация государственных функций, связанных с общегосударственным управлением		04	12	0920000		29 080,08	29 080,08
Уплата налога на имущество организаций, земельного и транспортного налогов		04	12	0928900		356,28	344,73
Уплата налогов, сборов и иных платежей		04	12	0928900	850	356,28	344,73
Уплата налога на имущество организаций и земельного налога		04	12	0928900	851	345,48	333,26
Уплата прочих налогов, сборов и иных платежей		04	12	0928900	852	10,80	11,47
Обеспечение деятельности (оказание услуг) подведомственных казенных учреждений		04	12	0929900		28 723,80	28 735,35
Расходы на выплаты персоналу казенных учреждений		04	12	0929900	110	25 338,61	25 338,60
Фонд оплаты труда казенных учреждений и взносы по обязательному социальному страхованию		04	12	0929900	111	25 329,10	25 329,10
Иные выплаты персоналу казенных учреждений, за исключением фонда оплаты труда		04	12	0929900	112	9,51	9,50
Иные закупки товаров, работ и услуг для обеспечения государственных (муниципальных) нужд		04	12	0929900	240	3 122,54	3 134,10
Прочая закупка товаров, работ и услуг для обеспечения государственных (муниципальных) нужд		04	12	0929900	244	3122,54	3134,1
Уплата налогов, сборов и иных платежей		04	12	0929900	850	262,65	262,65
Уплата прочих налогов, сборов и иных платежей		04	12	0929900	852	262,65	262,65
Жилищно-коммунальное хозяйство		05				75 721,10	91 221,10
Благоустройство		05	03			61 034,69	61 034,69
Благоустройство		05	03	6000000		61 034,69	61 034,69
Озеленение		05	03	6000300		50 250,00	50 250,00
Субсидии бюджетным учреждениям		05	03	6000300	610	50 250,00	50 250,00
Субсидии бюджетным учреждениям на финансовое обеспечение государственного (муниципального) задания на оказание государственных (муниципальных) услуг (выполнение работ)		05	03	6000300	611	50 250,00	50 250,00
Организация и содержание мест захоронения		05	03	6000400		2 034,69	2 034,69
Иные закупки товаров, работ и услуг для обеспечения государственных (муниципальных) нужд		05	03	6000400	240	2 034,69	2 034,69
Прочая закупка товаров, работ и услуг для государственных (муниципальных) нужд		05	03	6000400	244	2 034,69	2 034,69
Прочие мероприятия по благоустройству городских округов и поселений		05	03	6000500		8 750,00	8 750,00
Субсидии бюджетным учреждениям		05	03	6000500	610	8 750,00	8 750,00
Субсидии бюджетным учреждениям на финансовое обеспечение государственного (муниципального) задания на оказание государственных (муниципальных) услуг (выполнение работ)		05	03	6000500	611	8 750,00	8 750,00
Другие вопросы в области жилищно-коммунального хозяйства		05	05			14 686,41	30 186,41
Руководство и управление в сфере установленных функций органов государственной власти субъектов Российской Федерации и органов местного самоуправления		05	05	0020000		5 686,41	5 686,41
Уплата налога на имущество организаций, земельного и транспортного налогов		05	05	0028900		80,06	80,06
Уплата налогов, сборов и иных платежей		05	05	0028900	850	80,06	80,06
Уплата налога на имущество организаций и земельного налога		05	05	0028900	851	77,16	77,16
Уплата прочих налогов, сборов и иных платежей		05	05	0028900	852	2,90	2,90
Обеспечение деятельности (оказание услуг) подведомственных казенных учреждений		05	05	0029900		5 606,35	5 606,35
Расходы на выплаты персоналу казенных учреждений		05	05	0029900	110	4 529,58	4 529,58
Фонд оплаты труда казенных учреждений и взносы по обязательному социальному страхованию		05	05	0029900	111	4 526,38	4 526,38
Иные выплаты персоналу казенных учреждений, за исключением фонда оплаты труда		05	05	0029900	112	3,20	3,20
Иные закупки товаров, работ и услуг для обеспечения государственных (муниципальных) нужд		05	05	0029900	240	997,31	997,31
Прочая закупка товаров, работ и услуг для обеспечения государственных (муниципальных) нужд		05	05	0029900	244	997,31	997,31
Уплата налогов, сборов и иных платежей		05	05	0029900	850	79,46	79,46
Уплата прочих налогов, сборов и иных платежей		05	05	0029900	852	79,46	79,46
Целевые программы муниципальных образований		05	05	7950000		9 000,00	24 500,00
Иные закупки товаров, работ и услуг для обеспечения государственных (муниципальных) нужд		05	05	7950000	240	2 500,00	2 500,00
Бюджетные инвестиции		05	05	7950000	410	6 500,00	22 000,00
Городская целевая Программа капитального строительства, реконструкции и капитального ремонта объектов муниципальной собственности города Магнитогорска на 2013-2016 годы		05	05	7950063		9 000,00	24 500,00
Иные закупки товаров, работ и услуг для обеспечения государственных (муниципальных) нужд		05	05	7950063	240	2 500,00	2 500,00
Закупка товаров, работ, услуг в целях капитального ремонта государственного (муниципального) имущества		05	05	7950063	243	2 500,00	2 500,00
Бюджетные инвестиции		05	05	7950063	410	6 500,00	22 000,00
Бюджетные инвестиции в объекты капитального строительства государственной (муниципальной) собственности		05	05	7950063	414	6 500,00	22 000,00
Образование		07				2 000,00	2 000,00
Другие вопросы в области образования		07	09			2 000,00	2 000,00
Целевые программы муниципальных образований		07	09	7950000		2 000,00	2 000,00
Городская целевая Программа капитального строительства, реконструкции и капитального ремонта объектов муниципальной собственности города Магнитогорска на 2013-2016 годы		07	09	7950063		2 000,00	2 000,00
Бюджетные инвестиции		07	09	7950063	410	2 000,00	2 000,00
Бюджетные инвестиции в объекты капитального строительства государственной (муниципальной) собственности		07	09	7950063	414	2 000,00	2 000,00
Физическая культура и спорт		11				5 000,00	0,00
Другие вопросы в области физической культуры и спорта		11	05			5 000,00	0,00
Целевые программы муниципальных образований		11	05	7950000		5 000,00	0,00
Городская целевая Программа капитального строительства, реконструкции и капитального ремонта объектов муниципальной собственности города Магнитогорска на 2013-2016 годы		11	05	7950063		5 000,00	0,00
Бюджетные инвестиции		11	05	7950063	410	5 000,00	0,00
Бюджетные инвестиции в объекты капитального строительства государственной (муниципальной) собственности		11	05	7950063	414	5 000,00	0,00
Управление охраны окружающей среды и экологического контроля администрации города Магнитогорска	505					5284,48	5284,48
Охрана окружающей среды		06				5284,48	5284,48
Экологический контроль		06	01			5284,48	5284,48
Мероприятия по экологическому контролю		06	01	4050000		5284,48	5284,48
Уплата налога на имущество организаций, земельного и транспортного налогов		06	01	4058900		45,47	45,47
Уплата налогов, сборов и иных платежей		06	01	4058900	850	45,47	45,47
Уплата налога на имущество организаций и земельного налога		06	01	4058900	851	23,07	23,07
Уплата прочих налогов, сборов и иных платежей		06	01	4058900	852	22,40	22,40
Обеспечение деятельности (оказание услуг) подведомственных казенных учреждений		06	01	4059900		5239,01	5239,01
Расходы на выплаты персоналу казенных учреждений		06	01	4059900	110	4387,35	4387,35
Фонд оплаты труда казенных учреждений и взносы по обязательному социальному страхованию		06	01	4059900	111	4387,35	4387,35
Иные закупки товаров, работ и услуг для обеспечения государственных (муниципальных) нужд		06	01	4059900	240	843,76	843,76
Прочая закупка товаров, работ и услуг для обеспечения государственных (муниципальных) нужд		06	01	4059900	244	843,76	843,76
Уплата налогов, сборов и иных платежей		06	01	4059900	850	7,90	7,90
Уплата прочих налогов, сборов и иных платежей		06	01	4059900	852	7,90	7,90
Контрольно-счетная палата города Магнитогорска	504					19 803,09	19 803,09
Общегосударственные вопросы		01				19 803,09	19 803,09
Обеспечение деятельности финансовых, налоговых и таможенных органов и органов финансового (финансово-бюджетного) надзора		01	06			19 803,09	19 803,09
Руководство и управление в сфере установленных функций органов государственной власти субъектов Российской Федерации и органов местного самоуправления		01	06	0020000		19 803,09	19 803,09
Центральный аппарат		01	06	0020400		15 697,29	15 697,29
Расходы на выплаты персоналу государственных (муниципальных) органов		01	06	0020400	120	14 247,70	14 247,70
Фонд оплаты труда государственных (муниципальных) органов и взносы по обязательному социальному страхованию		01	06	0020400	121	13 612,50	13 612,50
Иные выплаты персоналу государственных (муниципальных) органов, за исключением фонда оплаты труда		01	06	0020400	122	635,20	635,20
Иные закупки товаров, работ и услуг для обеспечения государственных (муниципальных) нужд		01	06	0020400	240	1 402,09	1 402,09
Прочая закупка товаров, работ и услуг для обеспечения государственных (муниципальных) нужд		01	06	0020400	244	1 402,09	1 402,09
Уплата налогов, сборов и иных платежей		01	06	0020400	850	47,50	47,50
Уплата прочих налогов, сборов и иных платежей		01	06	0020400	852	47,50	47,50
Руководитель контрольно-счетной палаты муниципального образования и его заместители		01	06	0022500		4 055,80	4 055,80
Расходы на выплаты персоналу государственных (муниципальных) органов		01	06	0022500	120	4 055,80	4 055,80
Фонд оплаты труда государственных (муниципальных) органов и взносы по обязательному социальному страхованию		01	06	0022500	121	4 055,80	4 055,80
Уплата налога на имущество организаций, земельного и транспортного налогов		01	06	0028900		50,00	50,00
Уплата налогов, сборов и иных платежей		01	06	0028900	850	50,00	50,00
Уплата налога на имущество организаций и земельного налога		01	06	0028900	851	50,00	50,00
Избирательная комиссия города Магнитогорска	501					1 257,84	1 257,84
Общегосударственные вопросы		01				1 257,84	1 257,84
Обеспечение проведения выборов и референдумов		01	07			1 257,84	1 257,84
Руководство и управление в сфере установленных функций органов государственной власти субъектов Российской Федерации и органов местного самоуправления		01	07	0020000		1 257,84	1 257,84
Центральный аппарат		01	07	0020400		1 257,84	1 257,84
Расходы на выплаты персоналу государственных (муниципальных) органов		01	07	0020400	120	1 082,95	1 082,95
Фонд оплаты труда государственных (муниципальных) органов и взносы по обязательному социальному страхованию		01	07	0020400	121	1 082,95	1 082,95
Иные закупки товаров, работ и услуг для обеспечения государственных (муниципальных) нужд		01	07	0020400	240	174,29	174,29
Прочая закупка товаров, работ и услуг для обеспечения государственных (муниципальных) нужд		01	07	0020400	244	174,29	174,29
Уплата налогов, сборов и иных платежей		01	07	0020400	850	0,60	0,60
Уплата прочих налогов, сборов и иных платежей		01	07	0020400	852	0,60	0,60

Приложение №10
к Решению Магнитогорского
городского Собрания депутатов
от 24 декабря 2013 года №240

Источники внутреннего финансирования дефицита бюджета города Магнитогорска на 2014 год

тыс. рублей

Коды бюджетной классификации Российской Федерации	Наименование источника средств	Сумма
01 00 00 00 00 0000 000	Источники внутреннего финансирования дефицитов бюджетов	179 427,54
01 03 00 00 00 0000 000	Бюджетные кредиты от других бюджетов бюджетной системы Российской Федерации	-130 000,00
01 03 01 00 00 0000 000	Бюджетные кредиты от других бюджетов бюджетной системы Российской Федерации в валюте Российской Федерации	-130 000,00
01 03 01 00 00 0000 700	Получение бюджетных кредитов от других бюджетов бюджетной системы Российской Федерации в валюте Российской Федерации	100 000,00

01 03 01 00 04 0000 710	Получение кредитов от других бюджетов бюджетной системы Российской Федерации бюджетами городских округов в валюте Российской Федерации	100 000,00
01 03 01 00 00 0000 800	Погашение бюджетных кредитов, полученных от других бюджетов бюджетной системы Российской Федерации в валюте Российской Федерации	-230 000,00
01 03 01 00 04 0000 810	Погашение бюджетами городских округов кредитов от других бюджетов бюджетной системы Российской Федерации в валюте Российской Федерации	-230 000,00
01 05 00 00 00 0000 000	Изменение остатков средств на счетах по учету средств бюджетов	309 427,54
01 05 00 00 00 0000 600	Уменьшение остатков средств бюджетов	309 427,54
01 05 02 00 00 0000 600	Уменьшение прочих остатков средств бюджетов	309 427,54
01 05 02 01 00 0000 610	Уменьшение прочих остатков денежных средств бюджетов	309 427,54
01 05 02 01 04 0000 610	Уменьшение прочих остатков денежных средств бюджетов городских округов	309 427,54

Приложение №11
к Решению Магнитогорского
городского Собрания депутатов
от 24 декабря 2013 года №240

Источники внутреннего финансирования дефицита бюджета города Магнитогорска на плановый период 2015 и 2016 годов

тыс. рублей

Коды бюджетной классификации Российской Федерации	Наименование источника средств	Сумма на 2015 год	Сумма на 2016 год
01 00 00 00 00 0000 000	Источники внутреннего финансирования дефицитов бюджетов	280 034,70	293 119,80
01 03 00 00 00 0000 000	Бюджетные кредиты от других бюджетов бюджетной системы Российской Федерации	0	-50 000,00
01 03 01 00 00 0000 000	Бюджетные кредиты от других бюджетов бюджетной системы Российской Федерации в валюте Российской Федерации	0	-50 000,00
01 03 01 00 00 0000 800	Погашение бюджетных кредитов, полученных от других бюджетов бюджетной системы Российской Федерации в валюте Российской Федерации	0	-50 000,00
01 03 01 00 04 0000 810	Погашение бюджетами городских округов кредитов от других бюджетов бюджетной системы Российской Федерации в валюте Российской Федерации	0	-50 000,00
01 05 00 00 00 0000 000	Изменение остатков средств на счетах по учету средств бюджетов	280 034,70	343 119,80
01 05 00 00 00 0000 600	Уменьшение остатков средств бюджетов	280 034,70	343 119,80
01 05 02 00 00 0000 600	Уменьшение прочих остатков средств бюджетов	280 034,70	343 119,80
01 05 02 01 00 0000 610	Уменьшение прочих остатков денежных средств бюджетов	280 034,70	343 119,80
01 05 02 01 04 0000 610	Уменьшение прочих остатков денежных средств бюджетов городских округов	280 034,70	343 119,80

Приложение №12
к Решению Магнитогорского
городского Собрания депутатов
от 24 декабря 2013 года №240

Верхний предел муниципального внутреннего долга города Магнитогорскана 1 января 2015 года

Установить верхний предел муниципального внутреннего долга города Магнитогорска по состоянию на 1 января 2015 года в сумме 100 000,00 тыс. рублей, в том числе верхний предел долга по муниципальным гарантиям не планируется.

Приложение №18
к Решению Магнитогорского
городского Собрания депутатов
от 24 декабря 2013 года №240

Программа муниципальных внутренних заимствований города Магнитогорска на 2014 год

тыс. рублей

Наименование заимствования	Сумма
Муниципальные внутренние заимствования, в том числе:	-130 000,00
Бюджетные кредиты, привлеченные в бюджет города от других бюджетов бюджетной системы Российской Федерации в валюте Российской Федерации	-130 000,00
Привлечение средств	100 000,00
Погашение средств	-230 000,00

Приложение №19
к Решению Магнитогорского
городского Собрания депутатов
от 24 декабря 2013 года №240

Программа муниципальных внутренних заимствований города Магнитогорска на плановый период 2015 и 2016 годов

тыс. рублей

Наименование заимствования	Сумма 2015 год	Сумма 2016 год
Муниципальные внутренние заимствования, в том числе:	0	-50 000,00
Бюджетные кредиты, привлеченные в бюджет города от других бюджетов бюджетной системы Российской Федерации в валюте Российской Федерации	0	-50 000,00
Привлечение средств	0	0
Погашение средств	0	-50 000,00

Приложение №21
к Решению Магнитогорского
городского Собрания депутатов
от 24 декабря 2013 года №240

Бюджетные ассигнования на осуществление бюджетных инвестиций и предоставление бюджетным и автономным учреждениям, муниципальным унитарным предприятиям субсидий на осуществление капитальных вложений в объекты муниципальной собственности, софинансирование капитальных вложений в которые осуществляется за счет межбюджетных субсидий из других бюджетов бюджетной системы Российской Федерации

тыс. рублей

Наименование объекта муниципальной собственности	Код бюджетной классификации	Объем бюджетных ассигнований, всего
Всего		737 882,91
Автодорога по ул. Западное шоссе от ул. Гагарина до ул. Зеленая в г. Магнитогорске, в том числе:		62 536,55
за счет областного бюджета	505 04 09 5440105 414	62 286,55
за счет местного бюджета	506 04 09 7950061 414	250,00
Автодорога по ул. Зеленый лог от пр.К. Маркса до ул. Калмыкова в г. Магнитогорске, в том числе:		40 526,63
за счет областного бюджета	505 04 09 5440105 414	40 426,63
за счет местного бюджета	506 04 09 7950061 414	100,00
Реконструкция автодороги по ул. Завенягина от моста через р. Урал до пр. Ленина		40 801,47
в том числе:		
за счет областного бюджета	505 04 09 5440105 414	40 516,00
за счет местного бюджета	506 04 09 7950061 414	285,47
Реконструкция и капитальное строительство дорожно-транспортной инфраструктуры г. Магнитогорска. Пр. Ленина от ул. Завенягина до ул. Труда (расширение), в том числе:		108 989,32
за счет областного бюджета	505 04 09 5440105 414	105 270,82
за счет местного бюджета	505 04 09 7950061 414	3 718,50
Внедрение автоматизированной системы диспетчерского управления наружным освещением, в том числе проектно-изыскательские работы:		16 050,00
за счет федерального бюджета	505 05 05 5215013 414	16 000,00
за счет местного бюджета	505 05 05 7950067 414	50,00
Установка плазменных светильников уличного освещения в городе Магнитогорске, в том числе:		7 000,00
за счет федерального бюджета	505 05 05 5215013 414	7 000,00
Газоснабжение поселка 2-ой Рабочий г. Магнитогорска Челябинской области, в том числе:		14 942,15
за счет областного бюджета	505 05 05 5440702 414	14 852,20
за счет местного бюджета	505 05 05 7950052 414	89,95
Распределительные газопроводы. Газоснабжение поселка Карадырский г. Магнитогорск, в том числе:		10 406,78
за счет областного бюджета	505 05 05 5440702 414	10 343,86
за счет местного бюджета	505 05 05 7950052 414	62,92
Газоснабжение п. Горького г. Магнитогорска Челябинской области, в том числе:		2 115,94
за счет областного бюджета	505 05 05 5440702 414	2 103,94
за счет местного бюджета	505 05 05 7950052 414	12,00
Межмуниципальный полигон захоронения твердых бытовых отходов (продолжение проектирование), в том числе:		2 875,56
за счет областного бюджета	505 06 02 5441001 414	2 297,09
за счет местного бюджета	505 06 05 7950022 414	578,47
Детские ясли-сад №29 на 220 мест в микрорайоне №145 г. Магнитогорска, том числе:		59 773,52
за счет федерального бюджета	505 07 01 4365059 414	58 549,50
за счет местного бюджета	505 07 09 7950063 414	1 224,02
Детские ясли-сад №30 на 220 мест в микрорайоне №145 г. Магнитогорска, том числе:		59 311,12
за счет федерального бюджета	505 07 01 4365059 414	58 317,10
за счет местного бюджета	505 07 09 7950063 414	994,02
г. Магнитогорск. Микрорайоне 148. Жилая группа 1. Детский ясли-сад №31, том числе:		101 110,29
за счет федерального бюджета	505 07 01 4365059 414	101 110,29
Реконструкция детского сада по адресу: ул. Завенягина, 1/4 в г. Магнитогорске, том числе:		91 589,70
за счет федерального бюджета	505 07 01 4365059 414	91 325,63
за счет местного бюджета	505 07 09 7950063 414	264,07
Пристрой к детскому саду по адресу: пр. Ленина, 135/4 , в г. Магнитогорске Челябинской области, том числе:		62 322,10
за счет федерального бюджета	505 07 01 4365059 414	13 152,47
за счет областного бюджета	505 07 09 5440800 414	48 276,18
за счет местного бюджета	505 07 09 7950063 414	893,45
Пристрой к детскому саду по ул. Бибишева, 14 в г. Магнитогорске, в том числе:		57 531,78
за счет бюджетного кредита, выделенного Челябинской области из федерального бюджета на поддержку развития дошкольного образования	505 07 09 5440800 414	30 770,46
за счет областного бюджета	505 07 09 5440800 414	26 643,87
за счет местного бюджета	505 07 09 7950063 414	117,45

2. Настоящее Решение вступает в силу со дня его официального опубликования.

3. Контроль исполнения настоящего Решения возложить на главу города Магнитогорска Е.Н. Тефтелева, председателя Магнитогорского городского Собрания депутатов А.О.Морозова, председателя Контрольно-счетной палаты города Магнитогорска В.А.Корсакова.

Глава города Магнитогорска
Е.Н. Тефтелев

Председатель Магнитогорского городского Собрания депутатов
А.О. Морозов

МАГНИТОГОРСКОЕ ГОРОДСКОЕ
СОБРАНИЕ ДЕПУТАТОВ
Р Е Ш Е Н И Е

25 декабря 2014 года **№215**

Об утверждении бюджета города Магнитогорска на 2015 год и плановый период 2016 и 2017 годов

Руководствуясь Бюджетным кодексом Российской Федерации, Федеральным законом «Об общих принципах организации местного самоуправления в Российской Федерации», Законом Челябинской области «О бюджетном процессе в Челябинской области», Уставом города Магнитогорска, Положением о бюджетном процессе в городе Магнитогорске, утвержденным Решением Магнитогорского городского Собрания депутатов от 24 декабря 2013 года №243, принимая во внимание результаты публичных слушаний по проекту Решения Магнитогорского городского Собрания депутатов «Об утверждении бюджета города Магнитогорска на 2015 год и плановый период 2016 и 2017 годов», Магнитогорское городское Собрание депутатов решает:

1. Утвердить основные характеристики бюджета города Магнитогорска (далее - бюджет города) на 2015 год:

прогнозируемый общий объем доходов бюджета города в сумме 8 546 645,79 тыс. рублей, в том числе безвозмездные поступления от других бюджетов бюджетной системы Российской Федерации в сумме 5 338 641,24 тыс. рублей;

общий объем расходов бюджета города в сумме 8 820 904,26 тыс. рублей;

дефицит бюджета города в сумме 274 258,47 тыс. рублей.

Установить, что в 2015 году источниками финансирования дефицита бюджета города в сумме 274 258,47 тыс. рублей являются остатки средств бюджета города на 1 января 2015 года.

2. Утвердить основные характеристики бюджета города на плановый период 2016 и 2017 годов:

прогнозируемый общий объем доходов бюджета города на 2016 год в сумме 8 693 517,57 тыс. рублей, в том числе безвозмездные поступления от других бюджетов бюджетной системы Российской Федерации в сумме 5 398 531,90 тыс. рублей, и на 2017 год в сумме 8 807 796,22 тыс. рублей, в том числе безвозмездные поступления от других бюджетов бюджетной системы Российской Федерации в сумме 5 378 916,50 тыс. рублей;

общий объем расходов бюджета города на 2016 год в сумме 8 977 063,57 тыс. рублей, в том числе условно утвержденные расходы в сумме 200 000,00 тыс. рублей, и на 2017 год в сумме 9 095 643,22 тыс. рублей, в том числе условно утвержденные расходы в сумме 300 000,00 тыс. рублей;

дефицит бюджета города на 2016 год в сумме 283 546,00 тыс. рублей и на 2017 год в сумме 287 847,00 тыс. рублей.

Установить, что в 2016 году источниками финансирования дефицита бюджета города в сумме 283 546,00 тыс. рублей и погашения бюджетного кредита в сумме 50 000,00 тыс. рублей являются остатки средств бюджета города на 1 января 2016 года.

Установить, что в 2017 году источниками финансирования дефицита бюджета города в сумме 287 847,00 тыс. рублей и погашения бюджетного кредита в сумме 50 000,00 тыс. рублей являются остатки средств бюджета города на 1 января 2017 года.

3. Операции со средствами, поступающими во временное распоряжение муниципальным казенным учреждениям, учитываются на лицевых счетах, открытых в управлении финансов администрации города Магнитогорска (далее - управление финансов администрации города) на балансовом счете №40302 управления финансов администрации города, открытом в Расчетно-кассовом центре города Магнитогорска Главного управления Центрального банка Российской Федерации по Челябинской области.

Операции со средствами, поступающими во временное распоряжение муниципальным бюджетным учреждениям, учитываются на лицевых счетах, предназначенных для учета операций со средствами муниципальных бюджетных учреждений, открытых в управлении финансов администрации города.

4. Утвердить на 2015 год и плановый период 2016 и 2017 годов нормативы отчислений от налогов, сборов и иных обязательных платежей в бюджет города, по которым нормативы не установлены бюджетным законодательством Российской Федерации и Челябинской области, согласно Приложению №1 к настоящему Решению.

5. Утвердить перечень главных администраторов доходов бюджета города согласно Приложению №2 к настоящему Решению.

6. Утвердить перечень главных администраторов источников финансирования дефицита бюджета города согласно Приложению №3 к настоящему Решению.

7. Установить, что в 2015 году реструктуризация и списание кредиторской задолженности юридических лиц перед бюджетом города по налогам и сборам, пеням и штрафам, производится только при условии принятия решения о реструктуризации и списании кредиторской задолженности соответствующих юридических лиц по налогам и сборам, а также задолженности по начисленным пеням и штрафам перед федеральным и областным бюджетами.

8. Утвердить распределение безвозмездных поступлений от других бюджетов бюджетной системы Российской Федерации на 2015 год согласно Приложению №4 к настоящему Решению.

Утвердить распределение безвозмездных поступлений от других бюджетов бюджетной системы Российской Федерации на плановый период 2016 и 2017 годов согласно Приложению №5 к настоящему Решению.

Установить, что в 2015 году глава города Магнитогорска (далее – глава города) вправе осуществлять финансирование расходов для осуществления переданных государственных полномочий за счет средств бюджета города в пределах имеющегося на счете остатка средств бюджета города до поступления в бюджет города межбюджетных трансфертов, предоставляемых из бюджета Челябинской области в целях финансового обеспечения осуществления переданных государственных полномочий, с последующим восстановлением произведенных кассовых расходов бюджета города из средств бюджета Челябинской области.

9. Утвердить общий объем бюджетных ассигнований, направляемых на исполнение публичных нормативных обязательств города Магнитогорска (далее – город), на 2015 год в сумме 19 148,00 тыс. рублей, на 2016 год в сумме 19 148,00 тыс. рублей, на 2017 год в сумме 19 148,00 тыс. рублей.

10. Утвердить:

распределение бюджетных ассигнований по разделам, подразделам, целевым статьям, группам (группам и подгруппам) видов расходов классификации расходов бюджетов на 2015 год согласно Приложению №6 к настоящему Решению и на плановый период 2016 и 2017 годов согласно Приложению №7 к настоящему Решению;

ведомственную структуру расходов бюджета города на 2015 год согласно Приложению №8 к настоящему Решению и на плановый период 2016 и 2017 годов согласно Приложению №9 к настоящему Решению.

11. Объем бюджетных ассигнований дорожного фонда на 2015 год и плановый период 2016 и 2017 годов утверждается в составе расходов бюджета города согласно Приложениям №№6-9 к настоящему Решению.

12. Глава города в 2015 году имеет право направлять остатки средств бюджета города, сложившиеся по состоянию на 1 января 2015 года, на исполнение принятых и не исполненных в 2014 году бюджетных обязательств получателей средств бюджета города на те же цели с последующим внесением изменений в настоящее Решение.

13. Установить, что остатки средств бюджета города по состоянию на 1 января 2015 года направляются главой города на:

1) обеспечение своевременной выплаты заработной платы работникам муниципальных казенных учреждений и оплаты муниципальными казенными учреждениями потребленных топливно-энергетических ресурсов, водоснабжения и водоотведения, оплату налогов, сборов и иных обязательных платежей;

2) индексацию заработной платы работников муниципальных казенных учреждений;

3) предоставление субсидий муниципальным бюджетным и муниципальным автономным учреждениям на финансовое обеспечение выполнения ими муниципального задания, рассчитанных с учетом нормативных затрат на оказание ими муниципальных услуг физическим и (или) юридическим лицам и нормативных затрат на содержание муниципального имущества;

4) реализацию муниципальных программ, городских целевых программ и ведомственных целевых программ;

5) строительство, реконструкцию и ремонт объектов муниципальной собственности;

6) оперативное устранение аварийных ситуаций;

7) предоставление субсидий юридическим лицам (за исключением субсидий муниципальным учреждениям), индивидуальным предпринимателям, а также физическим лицам - производителям товаров, работ и услуг в соответствии с муниципальными правовыми актами администрации города Магнитогорска (далее - администрация города) в целях, указанных в пункте 21 настоящего Решения;

8) предоставление субсидий некоммерческим организациям, не являющимся муниципальными учреждениями, в соответствии с муниципальными правовыми актами администрации города;

9) формирование муниципальной собственности;

10) финансирование расходов по соответствующим разделам структуры расходов бюджета города, в том числе социальных расходов;

11) исполнение судебных актов по обращению взыскания на средства бюджета города на основании исполнительных документов;

12) исполнение решения налогового органа о взыскании налога, сбора, пеней и штрафов, предусматривающего обращение взыскания на средства бюджета города;

13) осуществление выплат, сокращающих долговые обязательства города;

14) софинансирование мероприятий в рамках реализации федеральных и областных государственных программ, по которым предусматривается софинансирование из средств бюджета города, в соответствии с заключенными договорами о финансировании данных расходов.

14. Установить в соответствии с пунктом 3 статьи 217 Бюджетного кодекса Российской Федерации, законом Челябинской области об областном бюджете следующие основания для внесения в 2015 году изменений в показатели сводной бюджетной росписи бюджета города, связанные с особенностями исполнения бюджета города и (или) перераспределения бюджетных ассигнований между распорядителями средств бюджета города:

1) исполнение судебных актов, предусматривающих обращение взыскания на средства бюджета города;

2) исполнение решения налогового органа о взыскании налога, сбора, пеней и штрафов, предусматривающего обращение взыскания на средства бюджета города;

3) вступление в силу законов, предусматривающих осуществление полномочий органов местного самоуправления за счет субвенций из других бюджетов бюджетной системы Российской Федерации;

4) изменение состава или полномочий (функций) распорядителей средств бюджета города (подведомственных им казенных учреждений);

5) изменение типа муниципальных учреждений и организационно-правовой формы муниципальных унитарных предприятий;

6) изменение бюджетной классификации Российской Федерации, в том числе для отражения межбюджетных трансфертов из других бюджетов бюджетной системы Российской Федерации;

7) использование средств резервного фонда администрации города;

8) поступление в доход бюджета города средств, полученных в адрес муниципальных казенных учреждений в качестве добровольных пожертвований;

9) поступление в доход бюджета города средств, полученных в адрес муниципальных казенных учреждений в качестве возмещения ущерба при возникновении страховых случаев;

10) получение субсидий, субвенций, иных межбюджетных трансфертов и безвозмездных поступлений от физических и юридических лиц, имеющих целевое назначение, сверх объемов, утвержденных настоящим Решением, а также в случае сокращения (возврата при отсутствии потребности) указанных средств;

11) перераспределение бюджетных ассигнований между распорядителями средств бюджета города, утвержденных настоящим Решением, предусмотренных по разделам «Общегосударственные вопросы», «Национальная безопасность и правоохранительная деятельность», «Национальная экономика», «Жилищно-коммунальное хозяйство», «Охрана окружающей среды», «Образование», «Культура, кинематография», «Здравоохранение», «Социальная политика», «Физическая культура и спорт», между кодами классификации расходов бюджетов бюджетной системы Российской Федерации в пределах объема бюджетных ассигнований.

15. Установить, что расходование средств из резервного фонда администрации города осуществляется в порядке, установленном муниципальным правовым актом администрации города.

16. Бюджетные инвестиции в объекты муниципальной собственности и принятие решений о подготовке и реализации бюджетных инвестиций в указанные объекты осуществляются в порядках, установленных администрацией города.

Утвердить бюджетные инвестиции юридическим лицам, не являющимся муниципальными учреждениями и муниципальными унитарными предприятиями, за счет средств бюджета города на 2015 год согласно Приложению №18 к настоящему Решению и на плановый периоде 2016 и 2017 годов согласно Приложению №19 к настоящему Решению.

17. Установить, что не использованные по состоянию на 1 января 2015 года остатки межбюджетных трансфертов, предоставленные из областного бюджета бюджету города в форме субвенций, субсидий и иных межбюджетных трансфертов, имеющих целевое назначение, подлежат возврату в областной бюджет в сроки, установленные законодательством Челябинской области.

18. Утвердить источники внутреннего финансирования дефицита бюджета города на 2015 год согласно Приложению №10 к настоящему Решению и на плановый период 2016 и 2017 годов согласно Приложению №11 к настоящему Решению.

19. Утвердить верхний предел муниципального внутреннего долга города:

1) на 1 января 2016 года в сумме 100 000,00 тыс. рублей, в том числе:

- бюджетные кредиты, привлеченные в бюджет города от других бюджетов бюджетной системы Российской Федерации, - 100 000,00 тыс. рублей;

- верхний предел долга по муниципальным гарантиям в сумме 0 тыс. рублей;

2) на 1 января 2017 года в сумме 50 000,00 тыс. рублей, в том числе:

- бюджетные кредиты, привлеченные в бюджет города от других бюджетов бюджетной системы Российской Федерации, - 50 000,00 тыс. рублей;

- верхний предел долга по муниципальным гарантиям в сумме 0 тыс. рублей;

3) на 1 января 2018 года в сумме 0 тыс. рублей, в том числе:

- бюджетные кредиты, привлеченные в бюджет города от других бюджетов бюджетной системы Российской Федерации, - 0 тыс. рублей;

- верхний предел долга по муниципальным гарантиям в сумме 0 тыс. рублей.

20. Утвердить:

1) программу муниципальных внутренних заимствований города на 2015 год согласно Приложению №12 к настоящему Решению;

2) программу муниципальных внутренних заимствований города на плановый период 2016 и 2017 годов согласно Приложению №13 к настоящему Решению;

3) программу муниципальных гарантий города в валюте Российской Федерации на 2015 год согласно Приложению №14 к настоящему Решению;

4) программу муниципальных гарантий города в валюте Российской Федерации на плановый период 2016 и 2017 годов согласно Приложению №15 к настоящему Решению;

5) программу муниципальных гарантий города в иностранной валюте на 2015 год согласно Приложению №16 к настоящему Решению;

6) программу муниципальных гарантий города в иностранной валюте на плановый период 2016 и 2017 годов согласно Приложению №17 к настоящему Решению.

Установить, что бюджетные кредиты и муниципальные гарантии за счет средств бюджета города в 2015 году и плановом периоде 2016 и 2017 годов не предоставляются.

Утвердить объем расходов на обслуживание муниципального долга:

в 2015 году в сумме 5 761,44 тыс. рублей;

в 2016 году в сумме 2 293,55 тыс. рублей;

в 2017 году в сумме 231,68 тыс. рублей.

21. Установить, что в 2015 году и плановом периоде 2016 и 2017 годов субсидии из бюджета города предоставляются:

1) юридическим лицам (за исключением субсидий муниципальным учреждениям), индивидуальным предпринимателям, а также физическим лицам - производителям товаров, работ, услуг на безвозмездной и безвозвратной основе в пределах средств, предусмотренных в бюджете города, в целях:

- возмещения недополученных доходов в связи с оказанием услуг по перевозке в городском пассажирском транспорте общего пользования студентов и учащихся по льготному тарифу;

- возмещения затрат в связи с оказанием услуг по предоставлению пенсионерам-садоводам и пенсионерам-огородникам, проживающим на территории города, бесплатного проезда и провоза багажа по городским и пригородным сезонным (садовым) автобусным маршрутам;

- возмещения затрат в связи с оказанием услуг по перевозке пассажиров городским пассажирским транспортом общего пользования по регулируемым тарифам;

- возмещения затрат в связи с выполнением работ по содержанию, техническому обслуживанию, текущему ремонту объектов наружного освещения (с учетом затрат на электроэнергию, потребляемую на наружное освещение);
- возмещения недополученных доходов в связи с оказанием льготных услуг пенсионерам, проживающим на территории города, при посещении общих отделений бань;
- возмещения недополученных доходов в связи с оказанием льготных услуг при посещении общих отделений бань гражданам, попавшим в трудную жизненную ситуацию и проживающим на территории города;
- возмещения затрат в связи с оказанием услуг по организации отдыха детей в загородных оздоровительных лагерях (оздоровительных центрах);
- возмещения затрат субъектам малого и среднего предпринимательства по приобретению оборудования в целях создания и (или) развития, и (или) модернизации производства товаров;
- возмещения затрат субъектам молодежного предпринимательства по реализации предпринимательских проектов.

Субсидии в случаях и порядке, установленных настоящим подпунктом, предусматриваются в соответствии с муниципальными правовыми актами администрации города, определяющими конкретные цели, категории и (или) критерии отбора получателей субсидий, условия и порядок предоставления, порядок возврата субсидий в бюджет города в случае нарушения условий, установленных при их предоставлении, порядок возврата в текущем финансовом году получателем субсидий остатков субсидий, не использованных в отчетном финансовом году, в случаях, предусмотренных соглашениями (договорами) о предоставлении субсидий, положения об обязательной проверке распорядителем средств бюджета города, предоставляющим субсидию, и органом муниципального финансового контроля соблюдения условий, целей и порядка предоставления субсидий их получателями;

2) специализированной некоммерческой организации – фонд «Региональный оператор капитального ремонта общего имущества многоквартирных домов Челябинской области» в рамках реализации Федерального закона «О Фонде содействия реформированию жилищно-коммунального хозяйства» в целях финансового обеспечения затрат в связи с выполнением работ по капитальному ремонту общего имущества в многоквартирных домах, собственники помещений в которых формируют фонд капитального ремонта на счете регионального оператора, в виде муниципальной финансовой поддержки в порядке, установленном муниципальным правовым актом администрации города.

3) муниципальным бюджетным учреждениям и муниципальным автономным учреждениям на финансовое обеспечение выполнения ими муниципального задания, рассчитанного с учетом нормативных затрат на оказание ими муниципальных услуг физическим и (или) юридическим лицам и нормативных затрат на содержание муниципального имущества.

Порядок предоставления субсидий из бюджета города, указанных в абзаце первом настоящего подпункта, устанавливается муниципальными правовыми актами администрации города.

Муниципальным бюджетным учреждениям и муниципальным автономным учреждениям могут предоставляться субсидии на иные цели.

Порядок определения объема и условия предоставления субсидий из бюджета города, указанных в абзаце третьем настоящего подпункта, устанавливаются правовыми актами администрации города;

4) общественным организациям, осуществляющим деятельность по защите гражданских, социально-экономических, личных прав и свобод лиц старшего поколения, привлечению ветеранов к участию в патриотическом воспитании молодежи, передаче ей традиций старшего поколения, в целях финансового обеспечении (возмещения) затрат в связи с выполнением работ и оказанием услуг социальной направленности жителям города, осуществляемых в рамках, предусмотренных уставами организаций задач и функций.

Субсидии, указанные в настоящем подпункте, предусматриваются в соответствии с муниципальными правовыми актами администрации города, определяющими конкретные цели, категории и (или) критерии отбора получателей субсидий, условия и порядок предоставления, порядок возврата субсидий в бюджет города в случае нарушения условий, установленных при их предоставлении, порядок возврата в текущем финансовом году получателем субсидий остатков субсидий, не использованных в отчетном финансовом году, в случаях, предусмотренных соглашениями (договорами) о предоставлении субсидий, положения об обязательной проверке распорядителем средств бюджета города, предоставляющим субсидию, и органом муниципального финансового контроля соблюдения условий, целей и порядка предоставления субсидий их получателями;

5) социально ориентированным некоммерческим организациям, за исключением муниципальных учреждений, в области здравоохранения, физической культуры и спорта в целях создания условий для деятельности, направленной на проведение общегородских общественно и социально значимых мероприятий с обеспечением равного доступа для всех жителей города, в рамках реализации муниципальных программ и городских целевых программ.

Порядок определения объема и предоставления субсидий из бюджета города социально ориентированным некоммерческим организациям устанавливается муниципальным правовым актом администрации города.

Субсидии из бюджета города, указанные в подпунктах 1, 4, 5 настоящего пункта, предоставляются по результатам отбора, проводимого комиссиями, наделенными полномочиями по рассмотрению заявок на получение субсидий и проведению отбора претендентов на предоставление субсидий. Состав комиссии по отбору претендентов на получение субсидии и порядок организации работы определяются правовыми актами администрации города.

22. Установить, что в случае принятия нормативного правового акта органа местного самоуправления, предусматривающего увеличение расходных обязательств по существующим видам расходных обязательств или введение новых видов расходных обязательств, которые до его принятия не исполнялись, принимаемый нормативный правовой акт должен содержать нормы, определяющие источники и порядок исполнения новых видов расходных обязательств.

Выделение бюджетных ассигнований на принятие новых видов расходных обязательств или увеличение бюджетных ассигнований на исполнение существующих видов расходных обязательств может осуществляться только с начала очередного финансового года при условии включения соответствующих бюджетных ассигнований в решение о бюджете либо в текущем финансовом году после внесения соответствующих изменений в настоящее Решение при наличии соответствующих источников дополнительных поступлений в бюджет города и (или) при сокращении бюджетных ассигнований по отдельным статьям расходов бюджета города.

23. Бюджетные ассигнования и лимиты бюджетных обязательств текущего финансового года прекращают свое действие 31 декабря.

24. Установить, что заключение и оплата муниципальным казенным учреждением муниципальных контрактов, иных договоров, исполнение которых осуществляется за счет средств бюджета города, производятся в пределах доведенных казенному учреждению лимитов бюджетных обязательств, с учетом принятых и неисполненных обязательств.

25. Распорядители средств бюджета города обязаны создавать условия для максимально эффективного управления муниципальными финансами, рационально распределять выделенные бюджетные ассигнования в разрезе разделов, подразделов, целевых статей, видов расходов, классификации операций сектора государственного управления, не допускать возникновения несанкционированной дебиторской и кредиторской задолженностей (в том числе задолженности по выплате заработной платы, по оплате потребленных топливно-энергетических ресурсов, водоснабжения, водоотведения, по уплате налогов, сборов и иных обязательных платежей) в течение всего финансового года, вести внутренний контроль, проводить мониторинг и последующий аудит финансов и результатов деятельности, оценку деятельности подведомственных муниципальных учреждений по достигнутым результатам.

Распорядители средств бюджета города, в случае и порядке, установленных правовым актом администрации города, осуществляют отдельные бюджетные полномочия главного распорядителя средств бюджета города, в ведении которого находятся.

26. Распорядители средств бюджета города несут ответственность за нарушение норм бюджетного законодательства в соответствии с Бюджетным кодексом Российской Федерации, Кодексом Российской Федерации об административных правонарушениях, Уголовным кодексом Российской Федерации.

27. Настоящее Решение вступает в силу с 1 января 2015 года.

28. Контроль исполнения настоящего Решения возложить на главу города Магнитогорска Е.Н. Тефтелева, председателя Магнитогорского городского Собрания депутатов А.О.Морозова, председателя Контрольно-счетной палаты города Магнитогорска В.А.Корсакова.

Глава города Магнитогорска
Е.Н. Тефтелев

Председатель Магнитогорского городского Собрания депутатов
А.О. Морозов

Приложение №1
к Решению Магнитогорского городского Собрания депутатов от 25 декабря 2014 года №208

Нормативы отчислений от налогов, сборов и иных обязательных платежей в бюджет города Магнитогорска на 2015 год и плановый период 2016 и 2017 годов, по которым нормативы не установлены бюджетным законодательством Российской Федерации и Челябинской области

Наименование дохода	Бюджет города Магнитогорска, в процентах
В части погашения задолженности и перерасчетов по отмененным налогам, сборам и иным обязательным платежам	
Налог на рекламу, мобилизуемый на территориях городских округов	100
Целевые сборы с граждан и предприятий, учреждений, организаций на содержание милиции, на благоустройство территорий, на нужды образования и другие цели, мобилизуемые на территориях городских округов	100
Прочие местные налоги и сборы, мобилизуемые на территориях городских округов	100
В части доходов от оказания платных услуг (работ) и компенсации затрат государства	
Доходы от оказания информационно-консультационных услуг органами местного самоуправления городских округов, казенными учреждениями городских округов	100
Плата за оказание услуг по присоединению объектов дорожного сервиса к автомобильным дорогам общего пользования местного значения, зачисляемая в бюджеты городских округов	100
Прочие доходы от оказания платных услуг (работ) получателями средств бюджетов городских округов	100
Доходы, поступающие в порядке возмещения расходов, понесенных в связи с эксплуатацией имущества городских округов	100
Прочие доходы от компенсации затрат бюджетов городских округов	100
В части административных платежей и сборов	
Платежи, взимаемые органами местного самоуправления (организациями) городских округов за выполнение определенных функций	100
В части штрафов, санкций, возмещения ущерба	
Доходы от возмещения ущерба при возникновении страховых случаев по обязательному страхованию гражданской ответственности, когда выгодоприобретателями выступают получатели средств бюджетов городских округов	100
Доходы от возмещения ущерба при возникновении иных страховых случаев, когда выгодоприобретателями выступают получатели средств бюджетов городских округов	100
В части прочих неналоговых доходов	
Невыясненные поступления, зачисляемые в бюджеты городских округов	100
Возмещение потерь сельскохозяйственного производства, связанных с изъятием сельскохозяйственных угодий, расположенных на территориях городских округов (по обязательствам, возникшим до 1 января 2008 года)	100
Прочие неналоговые доходы бюджетов городских округов	100
Целевые отчисления от лотерей городских округов	100
Средства самообложения граждан, зачисляемые в бюджеты городских округов	100
В части безвозмездных поступлений от других бюджетов бюджетной системы Российской Федерации	
Дотации бюджетам субъектов Российской Федерации и муниципальных образований	100
Субсидии бюджетам бюджетной системы Российской Федерации (межбюджетные субсидии)	100
Субвенции бюджетам субъектов Российской Федерации и муниципальных образований	100
Иные межбюджетные трансферты	100
Прочие безвозмездные поступления от других бюджетов бюджетной системы	100
В части безвозмездных поступлений от государственных (муниципальных) организаций	
Безвозмездные поступления от государственных (муниципальных) организаций в бюджеты городских округов	100
В части прочих безвозмездных поступлений	
Прочие безвозмездные поступления в бюджеты городских округов	100
В части перечислений для осуществления возврата (зачета) излишне уплаченных или излишне взысканных сумм налогов, сборов и иных платежей, а также сумм процентов на несвоевременное осуществление такого возврата и процентов, начисленных на излишне взысканные суммы	
Перечисления из бюджетов городских округов (в бюджеты городских округов) для осуществления возврата (зачета) излишне уплаченных или излишне взысканных сумм налогов, сборов и иных платежей, а также сумм процентов за несвоевременное осуществление такого возврата и процентов, начисленных на излишне взысканные суммы	100
В части доходов бюджетов бюджетной системы Российской Федерации от возврата бюджетами бюджетной системы Российской Федерации и организациями остатков субсидий, субвенций и иных межбюджетных трансфертов, имеющих целевое назначение, прошлых лет	
Доходы бюджетов городских округов от возврата бюджетами бюджетной системы Российской Федерации остатков субсидий, субвенций и иных межбюджетных трансфертов, имеющих целевое назначение, прошлых лет	100
Доходы бюджетов городских округов от возврата организациями остатков субсидий пошлых лет	100
В части возврата остатков субсидий, субвенций и иных межбюджетных трансфертов, имеющих целевое назначение, прошлых лет	
Возврат остатков субсидий, субвенций и иных межбюджетных трансфертов, имеющих целевое назначение, прошлых лет из бюджетов городских округов	100

Приложение №2
к Решению Магнитогорского городского Собрания депутатов от 25 декабря 2014 года №208

Перечень главных администраторов доходов бюджета города Магнитогорска

Код бюджетной классификации Российской Федерации		Наименование главного администратора доходов бюджета города Магнитогорска, кода бюджетной классификации Российской Федерации
главного администратора доходов	доходов бюджета города Магнитогорска	
007		Контрольно-счетная палата Челябинской области
007	1 16 18040 04 0000 140	Денежные взыскания (штрафы) за нарушение бюджетного законодательства (в части бюджетов городских округов)
008		Министерство сельского хозяйства Челябинской области
008	1 16 90040 04 0000 140	Прочие поступления от денежных взысканий (штрафов) и иных сумм в возмещение ущерба, зачисляемые в бюджеты городских округов
009		Министерство по радиационной и экологической безопасности Челябинской области
009	1 16 25020 01 0000 140	Денежные взыскания (штрафы) за нарушение законодательства Российской Федерации об особо охраняемых природных территориях
009	1 16 25030 01 0000 140	Денежные взыскания (штрафы) за нарушение законодательства Российской Федерации об охране и использовании животного мира
009	1 16 25040 01 0000 140	Денежные взыскания (штрафы) за нарушение законодательства об экологической экспертизе
009	1 16 25050 01 0000 140	Денежные взыскания (штрафы) за нарушение законодательства в области охраны окружающей среды
009	1 16 35020 04 0000 140	Суммы по искам о возмещении вреда, причиненного окружающей среде, подлежащие зачислению в бюджеты городских округов
011		Министерство строительства, инфраструктуры и дорожного хозяйства Челябинской области
011	1 16 90040 04 0000 140	Прочие поступления от денежных взысканий (штрафов) и иных сумм в возмещение ущерба, зачисляемые в бюджеты городских округов
016		Министерство здравоохранения Челябинской области
016	1 16 90040 04 0000 140	Прочие поступления от денежных взысканий (штрафов) и иных сумм в возмещение ущерба, зачисляемые в бюджеты городских округов
019		Министерство промышленности и природных ресурсов Челябинской области
019	1 16 25010 01 0000 140	Денежные взыскания (штрафы) за нарушение законодательства Российской Федерации о недрах
034		Главное контрольное управление Челябинской области
034	1 16 33040 04 0000 140	Денежные взыскания (штрафы) за нарушение законодательства Российской Федерации о размещении заказов на поставки товаров, выполнение работ, оказание услуг для нужд городских округов
034	1 16 18040 04 0000 140	Денежные взыскания (штрафы) за нарушение бюджетного законодательства (в части бюджетов городских округов)
034	1 16 90040 04 0000 140	Прочие поступления от денежных взысканий (штрафов) и иных сумм в возмещение ущерба, зачисляемые в бюджеты городских округов
048		Федеральная служба по надзору в сфере природопользования
048	1 12 01000 01 0000 120	Плата за негативное воздействие на окружающую среду**
076		Федеральное агентство по рыболовству
076	1 16 25030 01 0000 140	Денежные взыскания (штрафы) за нарушение законодательства Российской Федерации об охране и использовании животного мира
076	1 16 90040 04 0000 140	Прочие поступления от денежных взысканий (штрафов) и иных сумм в возмещение ущерба, зачисляемые в бюджеты городских округов
081		Федеральная служба по ветеринарному и фитосанитарному надзору
081	1 16 90040 04 0000 140	Прочие поступления от денежных взысканий (штрафов) и иных сумм в возмещение ущерба, зачисляемые в бюджеты городских округов
096		Федеральная служба по надзору в сфере связи, информационных технологий и массовых коммуникаций
096	1 16 90040 04 0000 140	Прочие поступления от денежных взысканий (штрафов) и иных сумм в возмещение ущерба, зачисляемые в бюджеты городских округов
100		Федеральное казначейство
100	1 03 02230 01 0000 110	Доходы от уплаты акцизов на дизельное топливо, подлежащие распределению между бюджетами субъектов Российской Федерации и местными бюджетами с учетом установленных дифференцированных нормативов отчислений в местные бюджеты
100	1 03 02240 01 0000 110	Доходы от уплаты акцизов на моторные масла для дизельных и (или) карбюраторных (инжекторных) двигателей, подлежащие распределению между бюджетами субъектов Российской Федерации и местными бюджетами с учетом установленных дифференцированных нормативов отчислений в местные бюджеты
100	1 03 02250 01 0000 110	Доходы от уплаты акцизов на автомобильный бензин, подлежащие распределению между бюджетами субъектов Российской Федерации и местными бюджетами с учетом установленных дифференцированных нормативов отчислений в местные бюджеты
100	1 03 02260 01 0000 110	Доходы от уплаты акцизов на прямогонный бензин, подлежащие распределению между бюджетами субъектов Российской Федерации и местными бюджетами с учетом установленных дифференцированных нормативов отчислений в местные бюджеты
106		Федеральная служба по надзору в сфере транспорта
106	1 16 90040 04 0000 140	Прочие поступления от денежных взысканий (штрафов) и иных сумм в возмещение ущерба, зачисляемые в бюджеты городских округов
141		Федеральная служба по надзору в сфере защиты прав потребителей и благополучия человека
141	1 16 08000 01 0000 140	Денежные взыскания (штрафы) за административные правонарушения в области государственного регулирования производства и оборота этилового спирта, алкогольной, спиртосодержащей и табачной продукции
141	1 16 25050 01 0000 140	Денежные взыскания (штрафы) за нарушение законодательства в области охраны окружающей среды
141	1 16 25084 04 0000 140	Денежные взыскания (штрафы) за нарушение водного законодательства, установленное на водных объектах, находящихся в собственности городских округов
141	1 16 28000 01 0000 140	Денежные взыскания (штрафы) за нарушение законодательства в области обеспечения санитарно-эпидемиологического благополучия человека и законодательства в сфере защиты прав потребителей
141	1 16 90040 04 0000 140	Прочие поступления от денежных взысканий (штрафов) и иных сумм в возмещение ущерба, зачисляемые в бюджеты городских округов
150		Федеральная служба по труду и занятости
150	1 16 43000 01 0000 140	Денежные взыскания (штрафы) за нарушение законодательства Российской Федерации об административных правонарушениях, предусмотренные статьей 20.25 Кодекса Российской Федерации об административных правонарушениях
150	1 16 90040 04 0000 140	Прочие поступления от денежных взысканий (штрафов) и иных сумм в возмещение ущерба, зачисляемые в бюджеты городских округов
160		Федеральная служба по регулированию алкогольного рынка
160	1 16 08010 01 0000 140	Денежные взыскания (штрафы) за административные правонарушения в области государственного регулирования производства и оборота этилового спирта, алкогольной, спиртосодержащей продукции
161		Федеральная антимонопольная служба
161	1 16 33040 04 0000 140	Денежные взыскания (штрафы) за нарушение законодательства Российской Федерации о контрактной системе в сфере закупок товаров, работ, услуг для обеспечения государственных и муниципальных нужд для нужд городских округов
177		Министерство Российской Федерации по делам гражданской обороны, чрезвычайным ситуациям и ликвидации последствий стихийных бедствий
177	1 16 90040 04 0000 140	Прочие поступления от денежных взысканий (штрафов) и иных сумм в возмещение ущерба, зачисляемые в бюджеты городских округов
182		Федеральная налоговая служба
182	1 01 02000 01 0000 110	Налог на доходы физических лиц**
182	1 05 02000 02 0000 110	Единый налог на вмененный доход для отдельных видов деятельности
182	1 05 03000 01 0000 110	Единый сельскохозяйственный налог
182	1 05 04010 02 0000 110	Налог, взимаемый в связи с применением патентной системы налогообложения, зачисляемый в бюджеты городских округов
182	1 06 01020 04 0000 110	Налог на имущество физических лиц, взимаемый по ставкам, применяемым к объектам налогообложения, расположенным в границах городских округов
182	1 06 06000 00 0000 110	Земельный налог
182	1 08 03010 01 0000 110	Государственная пошлина по делам, рассматриваемым в судах общей юрисдикции, мировыми судьями (за исключением Верховного Суда Российской Федерации)
182	1 09 04052 04 0000 110	Земельный налог (по обязательствам, возникшим до 1 января 2006 года), мобилизуемый на территориях городских округов
182	1 09 07032 04 0000 110	Целевые сборы с граждан и предприятий, учреждений, организаций на содержание милиции, на благоустройство территорий, на нужды образования и другие цели, мобилизуемые на территориях городских округов
182	1 09 07052 04 0000 110	Прочие местные налоги и сборы, мобилизуемые на территориях городских округов
182	1 16 03010 01 0000 140	Денежные взыскания (штрафы) за нарушение законодательства о налогах и сборах, предусмотренные статьями 116, 118, статьей 119.1, пунктами 1 и 2 статьи 120, статьями 125, 126, 128, 129, 129.1, 132, 133, 134, 135, 135.1 Налогового кодекса Российской Федерации**
182	1 16 03030 01 0000 140	Денежные взыскания (штрафы) за административные правонарушения в области налогов и сборов, предусмотренные Кодексом Российской Федерации об административных правонарушениях**
182	1 16 03040 01 0000 140	Денежные взыскания (штрафы), установленные Уголовным кодексом Российской Федерации за уклонение от уплаты налогов и (или) сборов, сокрытие денежных средств либо имущества организации или индивидуального предпринимателя, за счет которых должно производиться взыскание налогов и (или) сборов, а также за неисполнение обязанностей налогового агента
182	1 16 06000 01 0000 140	Денежные взыскания (штрафы) за нарушение законодательства о применении контрольно-кассовой техники при осуществлении наличных денежных расчетов и (или) расчетов с использованием платежных карт
182	1 16 90040 04 0000 140	Прочие поступления от денежных взысканий (штрафов) и иных сумм в возмещение ущерба, зачисляемые в бюджеты городских округов
188		Министерство внутренних дел Российской Федерации
188	1 16 08010 01 0000 140	Денежные взыскания (штрафы) за административные правонарушения в области государственного регулирования производства и оборота этилового спирта, алкогольной, спиртосодержащей продукции
188	1 16 30013 01 0000 140	Денежные взыскания (штрафы) за нарушение правил перевозки крупногабаритных и тяжеловесных грузов по автомобильным дорогам общего пользования местного значения городских округов
188	1 16 30030 01 0000 140	Прочие денежные взыскания (штрафы) за правонарушения в области дорожного движения
188	1 16 43000 01 0000 140	Денежные взыскания (штрафы) за нарушение законодательства Российской Федерации об административных правонарушениях, предусмотренные статьей 20.25 Кодекса Российской Федерации об административных правонарушениях
188	1 16 90040 04 0000 140	Прочие поступления от денежных взысканий (штрафов) и иных сумм в возмещение ущерба, зачисляемые в бюджеты городских округов
192		Федеральная миграционная служба
192	1 16 43000 01 0000 140	Денежные взыскания (штрафы) за нарушение законодательства Российской Федерации об административных правонарушениях, предусмотренные статьей 20.25 Кодекса Российской Федерации об административных правонарушениях
192	1 16 90040 04 0000 140	Прочие поступления от денежных взысканий (штрафов) и иных сумм в возмещение ущерба, зачисляемые в бюджеты городских округов
321		Федеральная служба государственной регистрации, кадастра и картографии
321	1 16 25060 01 0000 140	Денежные взыскания (штрафы) за нарушение земельного законодательства
322		Федеральная служба судебных приставов
322	1 16 21040 04 0000 140	Денежные взыскания (штрафы) и иные суммы, взыскиваемые с лиц, виновных в совершении преступлений, и в возмещение ущерба имуществу, зачисляемые в бюджеты городских округов
415		Генеральная прокуратура Российской Федерации
415	1 16 90040 04 0000 140	Прочие поступления от денежных взысканий (штрафов) и иных сумм в возмещение ущерба, зачисляемые в бюджеты городских округов
498		Федеральная служба по экологическому, технологическому и атомному надзору
498	1 16 41000 01 0000 140	Денежные взыскания (штрафы) за нарушение законодательства Российской Федерации об электроэнергетике
498	1 16 43000 01 0000 140	Денежные взыскания (штрафы) за нарушение законодательства Российской Федерации об административных правонарушениях, предусмотренные статьей 20.25 Кодекса Российской Федерации об административных правонарушениях
498	1 16 45000 01 0000 140	Денежные взыскания (штрафы) за нарушения законодательства Российской Федерации о промышленной безопасности
498	1 16 90040 04 0000 140	Прочие поступления от денежных взысканий (штрафов) и иных сумм в возмещение ущерба, зачисляемые в бюджеты городских округов
501		Избирательная комиссия города Магнитогорска
502		Магнитогорское городское Собрание депутатов
504		Контрольно-счетная палата города Магнитогорска
505		Администрация города Магнитогорска

505	1 08 07083 01 0000 110 *	Государственная пошлина за совершение действий, связанных с лицензированием, с проведением аттестации в случаях, если такая аттестация предусмотрена законодательством Российской Федерации, зачисляемая в бюджеты городских округов
505	1 08 07150 01 0000 110 *	Государственная пошлина за выдачу разрешения на установку рекламной конструкции
505	1 08 07173 01 0000 110 *	Государственная пошлина за выдачу органом местного самоуправления городского округа специального разрешения на движение по автомобильным дорогам транспортных средств, осуществляющих перевозки опасных, тяжеловесных и (или) крупногабаритных грузов, зачисляемая в бюджеты городских округов
505	1 11 01040 04 0000 120	Доходы в виде прибыли, приходящейся на доли в уставных (складочных) капиталах хозяйственных товариществ и обществ, или дивидендов по акциям, принадлежащим городским округам
505	1 11 02032 04 0000 120	Доходы от размещения временно свободных средств бюджетов городских округов
505	1 11 02084 04 0000 120	Доходы от размещения сумм, аккумулируемых в ходе проведения аукционов по продаже акций, находящихся в собственности городских округов
505	1 11 03040 04 0000 120	Проценты, полученные от предоставления бюджетных кредитов внутри страны за счет средств бюджетов городских округов
505	1 11 05012 04 0000 120	Доходы, получаемые в виде арендной платы за земельные участки, государственная собственность на которые не разграничена и которые расположены в границах городских округов, а также средства от продажи права на заключение договоров аренды указанных земельных участков
505	1 11 05024 04 0000 120	Доходы, получаемые в виде арендной платы, а также средства от продажи права на заключение договоров аренды за земли, находящиеся в собственности городских округов (за исключением земельных участков муниципальных бюджетных и автономных учреждений)
505	1 11 05027 04 0000 120	Доходы, получаемые в виде арендной платы за земельные участки, расположенные в полосе отвода автомобильных дорог общего пользования местного значения, находящихся в собственности городских округов
505	1 11 05034 04 0000 120	Доходы от сдачи в аренду имущества, находящегося в оперативном управлении органов управления городских округов и созданных ими учреждений (за исключением имущества муниципальных бюджетных и автономных учреждений)
505	1 11 05074 04 0000 120	Доходы от сдачи в аренду имущества, составляющего казну городских округов (за исключением земельных участков)
505	1 11 07014 04 0000 120	Доходы от перечисления части прибыли, остающейся после уплаты налогов и иных обязательных платежей муниципальных унитарных предприятий, созданных городскими округами
505	1 11 08040 04 0000 120	Средства, получаемые от передачи имущества, находящегося в собственности городских округов (за исключением имущества муниципальных бюджетных и автономных учреждений, а также имущества муниципальных унитарных предприятий, в том числе казенных), в залог, в доверительное управление
505	1 11 09024 04 0000 120	Доходы от распоряжения правами на результаты научно-технической деятельности, находящимися в собственности городских округов
505	1 11 09034 04 0000 120	Доходы от эксплуатации и использования имущества автомобильных дорог, находящихся в собственности городских округов
505	1 11 09044 04 0000 120	Прочие поступления от использования имущества, находящегося в собственности городских округов (за исключением имущества муниципальных бюджетных и автономных учреждений, а также имущества муниципальных унитарных предприятий, в том числе казенных)
505	1 13 01074 04 0000 130	Доходы от оказания информационно-консультационных услуг органами местного самоуправления городских округов, казенными учреждениями городских округов
505	1 13 01530 04 0000 130	Плата за оказание услуг по присоединению объектов дорожного сервиса к автомобильным дорогам общего пользования местного значения, зачисляемая в бюджеты городских округов
505	1 13 01994 04 0000 130	Прочие доходы от оказания платных услуг (работ) получателями средств бюджетов городских округов
505	1 13 02064 04 0000 130	Доходы, поступающие в порядке возмещения расходов, понесенных в связи с эксплуатацией имущества городских округов
505	1 13 02994 04 0000 130	Прочие доходы от компенсации затрат бюджетов городских округов
505	1 14 01040 04 0000 410	Доходы от продажи квартир, находящихся в собственности городских округов
505	1 14 02042 04 0000 410	Доходы от реализации имущества, находящегося в оперативном управлении учреждений, находящихся в ведении органов управления городских округов (за исключением имущества муниципальных бюджетных и автономных учреждений), в части реализации основных средств по указанному имуществу
505	1 14 02043 04 0000 410	Доходы от реализации иного имущества, находящегося в собственности городских округов (за исключением имущества муниципальных бюджетных и автономных учреждений, а также имущества муниципальных унитарных предприятий, в том числе казенных), в части реализации основных средств по указанному имуществу
505	1 14 02048 04 0000 410	Доходы от реализации недвижимого имущества бюджетных, автономных учреждений, находящегося в собственности городских округов, в части реализации основных средств
505	1 14 02042 04 0000 440	Доходы от реализации имущества, находящегося в оперативном управлении учреждений, находящихся в ведении органов управления городских округов (за исключением имущества муниципальных бюджетных и автономных учреждений), в части реализации материальных запасов по указанному имуществу
505	1 14 02043 04 0000 440	Доходы от реализации иного имущества, находящегося в собственности городских округов (за исключением имущества муниципальных бюджетных и автономных учреждений, а также имущества муниципальных унитарных предприятий, в том числе казенных), в части реализации материальных запасов по указанному имуществу
505	1 14 03040 04 0000 410	Средства от распоряжения и реализации конфискованного и иного имущества, обращенного в доходы городских округов (в части реализации основных средств по указанному имуществу)
505	1 14 03040 04 0000 440	Средства от распоряжения и реализации конфискованного и иного имущества, обращенного в доходы городских округов (в части реализации материальных запасов по указанному имуществу)
505	1 14 04040 04 0000 420	Доходы от продажи нематериальных активов, находящихся в собственности городских округов
505	1 14 06012 04 0000 430	Доходы от продажи земельных участков, государственная собственность на которые не разграничена и которые расположены в границах городских округов
505	1 14 06024 04 0000 430	Доходы от продажи земельных участков, находящихся в собственности городских округов (за исключением земельных участков муниципальных бюджетных и автономных учреждений)
505	1 14 06044 04 0000 430	Доходы от продажи земельных участков, находящихся в собственности городских округов, находящихся в пользовании бюджетных и автономных учреждений
505	1 15 02040 04 0000 140	Платежи, взимаемые органами местного самоуправления (организациями) городских округов за выполнение определенных функций
505	1 16 23041 04 0000 140	Доходы от возмещения ущерба при возникновении страховых случаев по обязательному страхованию гражданской ответственности, когда выгодоприобретателями выступают получатели средств бюджетов городских округов
505	1 16 23042 04 0000 140	Доходы от возмещения ущерба при возникновении иных страховых случаев, когда выгодоприобретателями выступают получатели средств бюджетов городских округов
505	1 16 32000 04 0000 140	Денежные взыскания, налагаемые в возмещение ущерба, причиненного в результате незаконного или нецелевого использования бюджетных средств (в части бюджетов городских округов)
505	1 16 37030 04 0000 140	Поступления сумм в возмещение вреда, причиняемого автомобильным дорогам местного значения транспортными средствами, осуществляющими перевозки тяжеловесных и (или) крупногабаритных грузов, зачисляемые в бюджеты городских округов
505	1 16 46000 04 0000 140	Поступления сумм в возмещение ущерба в связи с нарушением исполнителем (подрядчиком) условий государственных контрактов или иных договоров, финансируемых за счет средств муниципальных дорожных фондов городских округов, либо в связи с уклонением от заключения таких контрактов или иных договоров
505	1 16 51020 02 0000 140	Денежные взыскания (штрафы), установленные законами субъектов Российской Федерации за несоблюдение муниципальных правовых актов, зачисляемые в бюджеты городских округов
505	1 16 90040 04 0000 140	Прочие поступления от денежных взысканий (штрафов) и иных сумм в возмещение ущерба, зачисляемые в бюджеты городских округов
505	1 17 01040 04 0000 180	Невыясненные поступления, зачисляемые в бюджеты городских округов
505	1 17 02010 04 0000 180	Возмещение потерь сельскохозяйственного производства, связанных с изъятием сельскохозяйственных угодий, расположенных на территориях городских округов (по обязательствам, возникшим до 1 января 2008 года)
505	1 17 05040 04 0000 180	Прочие неналоговые доходы бюджетов городских округов
505	1 17 12040 04 0000 180	Целевые отчисления от лотерей городских округов
505	2 02 01001 04 0000 151	Дотации бюджетам городских округов на выравнивание бюджетной обеспеченности
505	2 02 01003 04 0000 151	Дотации бюджетам городских округов на поддержку мер по обеспечению сбалансированности бюджетов
505	2 02 01009 04 0000 151	Дотации бюджетам городских округов на поощрение достижения наилучших показателей деятельности органов местного самоуправления
505	2 02 01999 04 0000 151	Прочие дотации бюджетам городских округов
505	2 02 02003 04 0000 151	Субсидии бюджетам городских округов на реформирование муниципальных финансов
505	2 02 02008 04 0000 151	Субсидии бюджетам городских округов на обеспечение жильем молодых семей
505	2 02 02009 04 0000 151	Субсидии бюджетам городских округов на государственную поддержку малого и среднего предпринимательства, включая крестьянские (фермерские) хозяйства
505	2 02 02019 04 0000 151	Субсидии бюджетам городских округов на реализацию программ поддержки социально ориентированных некоммерческих организаций
505	2 02 02021 04 0000 151	Субсидии бюджетам городских округов на осуществление капитального ремонта гидротехнических сооружений, находящихся в муниципальной собственности, и бесхозяйных гидротехнических сооружений
505	2 02 02024 04 0000 151	Субсидии бюджетам городских округов на денежные выплаты медицинскому персоналу фельдшерско-акушерских пунктов, врачам, фельдшерам и медицинским сестрам скорой медицинской помощи
505	2 02 02041 04 0000 151	Субсидии бюджетам городских округов на строительство, модернизацию, ремонт и содержание автомобильных дорог общего пользования, в том числе дорог в поселениях (за исключением автомобильных дорог федерального значения)
505	2 02 02044 04 0000 151	Субсидии бюджетам городских округов на обеспечение автомобильными дорогами новых микрорайонов
505	2 02 02046 04 0000 151	Субсидии бюджетам городских округов на реализацию мероприятий, предусмотренных региональной программой переселения, включенной в Государственную программу по оказанию содействия добровольному переселению в Российскую Федерацию соотечественников, проживающих за рубежом
505	2 02 02051 04 0000 151	Субсидии бюджетам городских округов на реализацию федеральных целевых программ
505	2 02 02071 04 0000 151	Субсидии бюджетам городских округов на предоставление грантов в области науки, культуры, искусства и средств массовой информации
505	2 02 02073 04 0000 151	Субсидии бюджетам городских округов на создание технопарков
505	2 02 02074 04 0000 151	Субсидии бюджетам городских округов на совершенствование организации питания учащихся в общеобразовательных учреждениях
505	2 02 02077 04 0000 151	Субсидии бюджетам городских округов на софинансирование капитальных вложений в объекты муниципальной собственности
505	2 02 02078 04 0000 151	Субсидии бюджетам городских округов на бюджетные инвестиции для модернизации объектов коммунальной инфраструктуры
505	2 02 02079 04 0000 151	Субсидии бюджетам городских округов на переселение граждан из жилищного фонда, признанного непригодным для проживания, и (или) жилищного фонда с высоким уровнем износа (более 70 процентов)
505	2 02 02080 04 0000 151	Субсидии бюджетам городских округов для обеспечения земельных участков коммунальной инфраструктурой в целях жилищного строительства
505	2 02 02081 04 0000 151	Субсидии бюджетам городских округов на мероприятия по обеспечению жильем иных категорий граждан на основании решений Правительства Российской Федерации
505	2 02 02088 04 0001 151	Субсидии бюджетам городских округов на обеспечение мероприятий по капитальному ремонту многоквартирных домов за счет средств, поступивших от государственной корпорации - Фонда содействия реформированию жилищно-коммунального хозяйства
505	2 02 02088 04 0002 151	Субсидии бюджетам городских округов на обеспечение мероприятий по переселению граждан из аварийного жилищного фонда за счет средств, поступивших от государственной корпорации - Фонда содействия реформированию жилищно-коммунального хозяйства
505	2 02 02088 04 0004 151	Субсидии бюджетам городских округов на обеспечение мероприятий по переселению граждан из аварийного жилищного фонда с учетом необходимости развития малоэтажного жилищного строительства за счет средств, поступивших от государственной корпорации - Фонда содействия реформированию жилищно-коммунального хозяйства
505	2 02 02088 04 0006 151	Субсидии бюджетам городских округов на обеспечение мероприятий по модернизации систем коммунальной инфраструктуры за счет средств, поступивших от государственной корпорации - Фонда содействия реформированию жилищно-коммунального хозяйства
505	2 02 02089 04 0001 151	Субсидии бюджетам городских округов на обеспечение мероприятий по капитальному ремонту многоквартирных домов за счет средств бюджетов
505	2 02 02089 04 0002 151	Субсидии бюджетам городских округов на обеспечение мероприятий по переселению граждан из аварийного жилищного фонда за счет средств бюджетов
505	2 02 02089 04 0004 151	Субсидии бюджетам городских округов на обеспечение мероприятий по переселению граждан из аварийного жилищного фонда с учетом необходимости развития малоэтажного жилищного строительства за счет средств бюджетов
505	2 02 02089 04 0005 151	Субсидии бюджетам городских округов на обеспечение мероприятий по модернизации систем коммунальной инфраструктуры за счет средств бюджетов
505	2 02 02102 04 0000 151	Субсидии бюджетам городских округов на закупку автотранспортных средств и коммунальной техники
505	2 02 02104 04 0000 151	Субсидии бюджетам городских округов на организацию дистанционного обучения инвалидов
505	2 02 02105 04 0000 151	Субсидии бюджетам городских округов на проведение противоаварийных мероприятий в зданиях государственных и муниципальных общеобразовательных учреждений
505	2 02 02109 04 0000 151	Субсидии бюджетам городских округов на проведение капитального ремонта многоквартирных домов
505	2 02 02116 04 0000 151	Субсидии бюджетам городских округов на капитальный ремонт и ремонт автомобильных дорог общего пользования административных центров субъектов Российской Федерации
505	2 02 02132 04 0000 151	Субсидии бюджетам городских округов на приобретение оборудования для быстровозводимых физкультурно-оздоровительных комплексов, включая металлоконструкции и металлоизделия
505	2 02 02133 04 0000 151	Субсидии бюджетам городских округов на оказание адресной финансовой поддержки спортивным организациям, осуществляющим подготовку спортивного резерва для сборных команд Российской Федерации
505	2 02 02136 04 0000 151	Субсидии бюджетам городских округов на реализацию программ повышения эффективности бюджетных расходов
505	2 02 02141 04 0000 151	Субсидии бюджетам городских округов на реализацию комплексных программ поддержки развития дошкольных образовательных учреждений в субъектах Российской Федерации
505	2 02 02150 04 0000 151	Субсидии бюджетам городских округов на реализацию программы энергосбережения и повышения энергетической эффективности на период до 2020 года
505	2 02 02204 04 0000 151	Субсидии бюджетам городских округов на модернизацию региональных систем дошкольного образования
505	2 02 02210 04 0000 151	Субсидии бюджетам городских округов на реализацию региональных программ в области энергосбережения и повышения энергетической эффективности
505	2 02 02216 04 0000 151	Субсидии бюджетам городских округов на осуществление дорожной деятельности в отношении автомобильных дорог общего пользования, а также капитального ремонта и ремонта дворовых территорий многоквартирных домов, проездов к дворовым территориям многоквартирных домов населенных пунктов
505	2 02 02217 04 0000 151	Субсидии бюджетам городских округов на поддержку региональных проектов в сфере информационных технологий
505	2 02 02220 04 0000 515	Субсидии бюджетам городских округов на реализацию мероприятий по поэтапному внедрению Всероссийского физкультурно-спортивного комплекса «Готов к труду и обороне» (ГТО)
505	2 02 02998 04 0000 151	Субсидия бюджетам городских округов на финансовое обеспечение отдельных полномочий
505	2 02 02999 04 0000 151	Прочие субсидии бюджетам городских округов
505	2 02 03001 04 0000 151	Субвенции бюджетам городских округов на оплату жилищно-коммунальных услуг отдельным категориям граждан
505	2 02 03002 04 0000 151	Субвенции бюджетам городских округов на осуществление полномочий по подготовке проведения статистических переписей
505	2 02 03003 04 0000 151	Субвенции бюджетам городских округов на государственную регистрацию актов гражданского состояния
505	2 02 03004 04 0000 151	Субвенции бюджетам городских округов на осуществление переданного полномочия Российской Федерации по осуществлению ежегодной денежной выплаты лицам, награжденным нагрудным знаком «Почетный донор России»
505	2 02 03007 04 0000 151	Субвенции бюджетам городских округов на составление (изменение) списков кандидатов в присяжные заседатели федеральных судов общей юрисдикции в Российской Федерации
505	2 02 03011 04 0000 151	Субвенции бюджетам городских округов на государственные единовременные пособия и ежемесячные денежные компенсации гражданам при возникновении поствакцинальных осложнений
505	2 02 03012 04 0000 151	Субвенции бюджетам городских округов на выплаты инвалидам компенсаций страховых премий по договорам обязательного страхования гражданской ответственности владельцев транспортных средств
505	2 02 03013 04 0000 151	Субвенции бюджетам городских округов на обеспечение мер социальной поддержки реабилитированных лиц и лиц, признанных пострадавшими от политических репрессий
505	2 02 03014 04 0000 151	Субвенции бюджетам городских округов на поощрение лучших учителей
505	2 02 03020 04 0000 151	Субвенции бюджетам городских округов на выплату единовременного пособия при всех формах устройства детей, лишенных родительского попечения, в семью
505	2 02 03021 04 0000 151	Субвенции бюджетам городских округов на ежемесячное денежное вознаграждение за классное руководство
505	2 02 03022 04 0000 151	Субвенции бюджетам городских округов на предоставление гражданам субсидий на оплату жилого помещения и коммунальных услуг
505	2 02 03024 04 0000 151	Субвенции бюджетам городских округов на выполнение передаваемых полномочий субъектов Российской Федерации
505	2 02 03025 04 0000 151	Субвенции бюджетам городских округов на реализацию полномочий Российской Федерации по осуществлению социальных выплат безработным гражданам
505	2 02 03026 04 0000 151	Субвенции бюджетам городских округов на обеспечение жилыми помещениями детей-сирот, детей, оставшихся без попечения родителей, а также детей, находящихся под опекой (попечительством), не имеющих закрепленного жилого помещения
505	2 02 03027 04 0000 151	Субвенции бюджетам городских округов на содержание ребенка в семье опекуна и приемной семье, а также вознаграждение, причитающееся приемному родителю
505	2 02 03029 04 0000 151	Субвенции бюджетам городских округов на компенсацию части родительской платы за содержание ребенка в муниципальных образовательных учреждениях, реализующих основную общеобразовательную программу дошкольного образования
505	2 02 03033 04 0000 151	Субвенции бюджетам городских округов на оздоровление детей
505	2 02 03049 04 0000 151	Субвенции бюджетам городских округов на оказание высокотехнологичной медицинской помощи гражданам Российской Федерации
505	2 02 03053 04 0000 151	Субвенции бюджетам городских округов на выплату единовременного пособия беременной жене военнослужащего, проходящего военную службу по призыву, а также ежемесячного пособия на ребенка военнослужащего, проходящего военную службу по призыву
505	2 02 03055 04 0000 151	Субвенции бюджетам городских округов на денежные выплаты медицинскому персоналу фельдшерско-акушерских пунктов, врачам, фельдшерам и медицинским сестрам скорой медицинской помощи
505	2 02 03059 04 0000 151	Субвенции бюджетам городских округов на государственную поддержку внедрения комплексных мер модернизации образования
505	2 02 03062 04 0000 151	Субвенции бюджетам городских округов на материально-техническое обеспечение центров психолого-педагогической реабилитации и коррекции несовершеннолетних, злоупотребляющих наркотиками
505	2 02 03064 04 0000 151	Субвенции бюджетам городских округов на поддержку экономически значимых региональных программ
505	2 02 03068 04 0000 151	Субвенции бюджетам городских округов на оказание отдельным категориям граждан государственной социальной помощи по обеспечению лекарственными препаратами, медицинскими изделиями, а также специализированными продуктами лечебного питания для детей-инвалидов
505	2 02 03069 04 0000 151	Субвенции бюджетам городских округов на обеспечение жильем отдельных категорий граждан, установленных Федеральным законом от 12 января 1995 года №5-ФЗ «О ветеранах», в соответствии с Указом Президента Российской Федерации от 7 мая 2008 года №714 «Об обеспечении жильем ветеранов Великой Отечественной войны 1941-1945 годов»
505	2 02 03070 04 0000 151	Субвенции бюджетам городских округов на обеспечение жильем отдельных категорий граждан, установленных Федеральными законами от 12 января 1995 года №5-ФЗ «О ветеранах» и от 24 ноября 1995 года №181-ФЗ «О социальной защите инвалидов в Российской Федерации»
505	2 02 03076 04 0000 151	Субвенции бюджетам городских округов на закупку оборудования и расходных материалов для неонатального и аудиологического скрининга в учреждениях государственной и муниципальной систем здравоохранения
505	2 02 03077 04 0000 151	Субвенции бюджетам городских округов на обеспечение жильем граждан, уволенных с военной службы (службы), и приравненных к ним лиц
505	2 02 03078 04 0000 151	Субвенции бюджетам городских округов на модернизацию региональных систем общего образования
505	2 02 03090 04 0000 151	Субвенции бюджетам городских округов на осуществление ежемесячной денежной выплаты, назначаемой в случае рождения третьего ребенка или последующих детей до достижения ребенком возраста трех лет
505	2 02 03119 04 0000 151	Субвенции бюджетам городских округов на предоставление жилых помещений детям-сиротам и детям, оставшимся без попечения родителей, лицам из их числа по договорам найма специализированных жилых помещений
505	2 02 03122 04 0000 151	Субвенции бюджетам городских округов на выплату государственных пособий лицам, не подлежащим обязательному социальному страхованию на случай временной нетрудоспособности и в связи с материнством, и лицам, уволенным в связи с ликвидацией организаций (прекращением деятельности, полномочий физическими лицами)
505	2 02 03123 04 0000 151	Субвенции бюджетам городских округов на осуществление переданных полномочий Российской Федерации по предоставлению отдельных мер социальной поддержки граждан, подвергшихся воздействию радиации
505	2 02 03999 04 0000 151	Прочие субвенции бюджетам городских округов
505	2 02 04011 04 0000 151	Межбюджетные трансферты, передаваемые бюджетам городских округов на премирование победителей Всероссийского конкурса на звание «Самый благоустроенный город России»
505	2 02 04012 04 0000 151	Межбюджетные трансферты, передаваемые бюджетам городских округов для компенсации дополнительных расходов, возникших в результате решений, принятых органами власти другого уровня
505	2 02 04017 04 0000 151	Межбюджетные трансферты, передаваемые бюджетам городских округов на осуществление отдельных полномочий в области обеспечения лекарственными препаратами, а также специализированными продуктами лечебного питания
505	2 02 04025 04 0000 151	Межбюджетные трансферты, передаваемые бюджетам городских округов на комплектование книжных фондов библиотек муниципальных образований
505	2 02 04026 04 0000 151	Межбюджетные трансферты, передаваемые бюджетам городских округов на выплату региональной доплаты к пенсии
505	2 02 04028 04 0000 151	Межбюджетные трансферты, передаваемые бюджетам городских округов на реализацию природоохранных мероприятий
505	2 02 04029 04 0000 151	Межбюджетные трансферты, передаваемые бюджетам городских округов на реализацию дополнительных мероприятий в сфере занятости населения
505	2 02 04033 04 0000 151	Межбюджетные трансферты, передаваемые бюджетам городских округов, на премирование победителей Всероссийского конкурса на звание «Самое благоустроенное городское (сельское) поселение России»
505	2 02 04034 04 0001 151	Межбюджетные трансферты, передаваемые бюджетам городских округов на реализацию региональных программ модернизации здравоохранения субъектов Российской Федерации в части укрепления материально-технической базы медицинских учреждений

505	2 02 04034 04 0002 151	Межбюджетные трансферты, передаваемые бюджетам городских округов на реализацию программ модернизации здравоохранения в части внедрения современных информационных систем в здравоохранение в целях перехода на полисы обязательного медицинского страхования единого образца
505	2 02 04035 04 0000 151	Межбюджетные трансферты, передаваемые бюджетам городских округов на осуществление внедрения стандартов медицинской помощи, повышения доступности амбулаторной помощи
505	2 02 04041 04 0000 151	Межбюджетные трансферты, передаваемые бюджетам городских округов, на подключение общедоступных библиотек Российской Федерации к сети Интернет и развитие системы библиотечного дела с учетом задачи расширения информационных технологий и оцифровки
505	2 02 04042 04 0000 151	Межбюджетные трансферты, передаваемые бюджетам городских округов на выплату стипендий Президента Российской Федерации и Правительства Российской Федерации для обучающихся по направлениям подготовки (специальностям), соответствующим приоритетным направлениям модернизации и технологического развития экономики Российской Федерации
505	2 02 04050 04 0000 151	Межбюджетные трансферты, передаваемые бюджетам городских округов в целях финансового обеспечения расходов по выплате премий в области литературы и искусства, образования, печатных средств массовой информации, науки и техники и иные поощрения за особые заслуги перед государством
505	2 02 04056 04 0000 151	Межбюджетные трансферты, передаваемые бюджетам городских округов на финансовое обеспечение дорожной деятельности в отношении автомобильных дорог общего пользования местного значения
505	2 02 04059 04 0000 151	Межбюджетные трансферты, передаваемые бюджетам городских округов на поощрение достижения наилучших показателей деятельности органов местного самоуправления
505	2 02 04061 04 0000 151	Межбюджетные трансферты, передаваемые бюджетам городских округов на создание и развитие сети многофункциональных центров предоставления государственных и муниципальных услуг
505	2 02 04062 04 0000 151	Межбюджетные трансферты, передаваемые бюджетам городских округов на осуществление организационных мероприятий по обеспечению лиц лекарственными препаратами, предназначенными для лечения больных злокачественными новообразованиями лимфоидной, кроветворной и родственных им тканей, гемофилией, муковисцидозом, гипофизарным нанизмом, болезнью Гоше, рассеянным склерозом, а также после трансплантации органов и (или) тканей
505	2 02 04066 04 0000 151	Межбюджетные трансферты, передаваемые бюджетам городских округов на реализацию мероприятий по профилактике ВИЧ-инфекции и гепатитов В и С
505	2 02 04070 04 0000 151	Межбюджетные трансферты, передаваемые бюджетам городских округов на государственную поддержку (грант) комплексного развития региональных и муниципальных учреждений культуры
505	2 02 04071 04 0000 151	Межбюджетные трансферты, передаваемые бюджетам городских округов на государственную поддержку (грант) больших, средних и малых городов – центров культуры и туризмы
505	2 02 04072 04 0000 151	Межбюджетные трансферты, передаваемые бюджетам городских округов на государственную поддержку (грант) реализации лучших событийных региональных и межрегиональных проектов в рамках развития культурно-познавательного туризма
505	2 02 04073 04 0000 151	Межбюджетные трансферты, передаваемые бюджетам городских округов на выплату стипендии Президента Российской Федерации молодым ученым и аспирантам, осуществляющим перспективные научные исследования и разработки по приоритетным направлениям модернизации российской экономики
505	2 02 04080 04 0000 151	Межбюджетные трансферты, передаваемые бюджетам городских округов для оказания адресной финансовой помощи гражданам Украины, имеющим статус беженца или получившим временное убежище на территории Российской Федерации и проживающим в жилых помещениях граждан Российской Федерации
505	2 02 04081 04 0000 151	Межбюджетные трансферты, передаваемые бюджетам городских округов на финансовое обеспечение мероприятий по временному социально-бытовому обустройству лиц, вынужденно покинувших территорию Украины и находящихся в пунктах временного размещения
505	2 02 04999 04 0000 151	Прочие межбюджетные трансферты, передаваемые бюджетам городских округов
505	2 02 09013 04 0000 151	Прочие безвозмездные поступления в бюджеты городских округов от федерального бюджета
505	2 02 09023 04 0000 151	Прочие безвозмездные поступления в бюджеты городских округов от бюджетов субъектов Российской Федерации
505	2 07 04050 04 0000 180	Прочие безвозмездные поступления в бюджеты городских округов
505	2 08 04000 04 0000 180	Перечисления из бюджетов городских округов (в бюджеты городских округов) для осуществления возврата (зачета) излишне уплаченных или излишне взысканных сумм налогов, сборов и иных платежей, а также сумм процентов за несвоевременное осуществление такого возврата и процентов, начисленных на излишне взысканные суммы
505	2 18 04010 04 0000 151	Доходы бюджетов городских округов от возврата остатков субсидий, субвенций и иных межбюджетных трансфертов, имеющих целевое назначение, прошлых лет из бюджетов государственных внебюджетных фондов
505	2 18 04010 04 0000 180	Доходы бюджетов городских округов от возврата бюджетными учреждениями остатков субсидий прошлых лет
505	2 18 04020 04 0000 180	Доходы бюджетов городских округов от возврата автономными учреждениями остатков субсидий прошлых лет
505	2 18 04030 04 0000 180	Доходы бюджетов городских округов от возврата иными организациями остатков субсидий прошлых лет
505	2 19 04000 04 0000 151	Возврат остатков субсидий, субвенций и иных межбюджетных трансфертов, имеющих целевое назначение, прошлых лет из бюджетов городских округов
		Иные доходы бюджета городского округа, администрирование которых может осуществляться главными администраторами доходов в пределах их компетенции
	1 13 01074 04 0000 130	Доходы от оказания информационно-консультационных услуг органами местного самоуправления городских округов, казенными учреждениями городских округов
	1 13 01994 04 0000 130	Прочие доходы от оказания платных услуг (работ) получателями средств бюджетов городских округов
	1 13 02064 04 0000 130	Доходы, поступающие в порядке возмещения расходов, понесенных в связи с эксплуатацией имущества городских округов
	1 13 02994 04 0000 130	Прочие доходы от компенсации затрат бюджетов городских округов
	1 16 08000 01 0000 140	Денежные взыскания (штрафы) за административные правонарушения в области государственного регулирования производства и оборота этилового спирта, алкогольной, спиртосодержащей и табачной продукции
	1 16 23041 04 0000 140	Доходы от возмещения ущерба при возникновении страховых случаев по обязательному страхованию гражданской ответственности, когда выгодоприобретателями выступают получатели средств бюджетов городских округов
	1 16 23042 04 0000 140	Доходы от возмещения ущерба при возникновении иных страховых случаев, когда выгодоприобретателями выступают получатели средств бюджетов городских округов
	1 16 46000 04 0000 140	Поступления сумм в возмещение ущерба в связи с нарушением исполнителем (подрядчиком) условий государственных контрактов или иных договоров, финансируемых за счет средств муниципальных дорожных фондов городских округов, либо в связи с уклонением от заключения таких контрактов или иных договоров
	1 16 51020 02 0000 140	Денежные взыскания (штрафы), установленные законами субъектов Российской Федерации за несоблюдение муниципальных правовых актов, зачисляемые в бюджеты городских округов
	1 16 90040 04 0000 140	Прочие поступления от денежных взысканий (штрафов) и иных сумм в возмещение ущерба, зачисляемые в бюджеты городских округов
	1 17 01040 04 0000 180	Невыясненные поступления, зачисляемые в бюджеты городских округов
	1 17 05040 04 0000 180	Прочие неналоговые доходы бюджетов городских округов
	1 18 04100 04 0000 151	Поступления в бюджеты городских округов по решениям о взыскании средств из иных бюджетов бюджетной системы Российской Федерации
	1 18 04200 04 0000 151	Перечисления из бюджетов городских округов по решениям о взыскании средств, предоставленных из иных бюджетов бюджетной системы Российской Федерации
	1 18 04000 04 0000 180	Поступления в бюджеты городских округов (перечисления из бюджетов городских округов) по урегулированию расчетов между бюджетами бюджетной системы Российской Федерации по распределенным доходам

*Бюджетный учет по доходам от взимания государственной пошлины ведется с применением в 14-17 разрядах «Подвид доходов» следующих кодов подвидов доходов: 1000 – сумма платежа (перерасчеты, недоимка и задолженность по соответствующему платежу, в том числе по отмененному); 2000 – пени и проценты по соответствующему платежу; 3000 – суммы денежных взысканий (штрафов) по соответствующему платежу согласно законодательству Российской Федерации; 4000 – прочие поступления (в случае заполнения платежного документа плательщиком с указанием кода подвида доходов, отличного от кодов подвида доходов 1000, 2000, 3000).

Администраторы доходов бюджета обязаны производить уточнение платежей с указанием подвида доходов 4000 с целью их отражения по кодам подвида доходов 1000, 2000, 3000.

**В части доходов, зачисляемых в местный бюджет.

Приложение №3
к Решению Магнитогорского
городского Собрания депутатов
от 25 декабря 2014 года №208

Перечень главных администраторов источников финансирования дефицита бюджета города Магнитогорска

Код бюджетной классификации Российской Федерации		Наименование главного администратора источников финансирования дефицита бюджета города Магнитогорска
главного администратора источников финансирования дефицита	источника финансирования дефицита бюджета города Магнитогорска	
505		Администрация города Магнитогорска
505	01 03 01 00 04 0000 710	Получение кредитов от других бюджетов бюджетной системы Российской Федерации бюджетами городских округов в валюте Российской Федерации
505	01 03 01 00 04 0000 810	Погашение бюджетами городских округов кредитов от других бюджетов бюджетной системы Российской Федерации в валюте Российской Федерации
505	01 05 02 01 04 0000 510	Увеличение прочих остатков денежных средств бюджетов городских округов
505	01 05 02 01 04 0000 610	Уменьшение прочих остатков денежных средств бюджетов городских округов
505	01 06 01 00 04 0000 630	Средства от продажи акций и иных форм участия в капитале, находящихся в собственности городских округов
505	01 06 10 02 04 0000 550	Увеличение финансовых активов в собственности городских округов за счет средств организаций, учредителями которых являются городские округа и лицевые счета которым открыты в территориальных органах Федерального казначейства или в финансовых органах муниципальных образований в соответствии с законодательством Российской Федерации

Приложение №4
к Решению Магнитогорского
городского Собрания депутатов
от 25 декабря 2014 года №208

Распределение безвозмездных поступлений от других бюджетов бюджетной системы Российской Федерации на 2015 год

тыс. рублей

№ п/п	Наименование	Сумма
1	Дотации на выравнивание бюджетной обеспеченности муниципальных районов (городских округов, городских округов с внутригородским делением)	41 286,00
2	Дотации на выравнивание бюджетной обеспеченности поселений	118 437,00
3	Дотации на поддержку мер по обеспечению сбалансированности местных бюджетов	26 378,20
Итого дотации:		186 101,20
4	Субсидии местным бюджетам на организацию работы органов управления социальной защиты населения муниципальных образований	45 235,80
5	Субсидии местным бюджетам на обеспечение мероприятий по переселению граждан из аварийного жилищного фонда за счет средств, поступивших от государственной корпорации - Фонда содействия реформированию жилищно-коммунального хозяйства	42 912,18
6	Субсидии местным бюджетам на обеспечение мероприятий по переселению граждан из аварийного жилищного фонда за счет средств бюджетов	76 145,36
Итого субсидии:		164 293,34
7	Субвенции местным бюджетам на организацию работы комиссий по делам несовершеннолетних и защите их прав	4 804,10
8	Субвенции местным бюджетам на реализацию переданных государственных полномочий в области охраны окружающей среды	1 249,60
9	Субвенции местным бюджетам на комплектование, учет, использование и хранение архивных документов, отнесенных к государственной собственности Челябинской области	447,00
10	Субвенции местным бюджетам на реализацию переданных государственных полномочий в области охраны труда	848,20
11	Субвенции местным бюджетам на государственную регистрацию актов гражданского состояния	15 407,30
12	Субвенции местным бюджетам на создание административных комиссий и определение перечня должностных лиц, уполномоченных составлять протоколы об административных правонарушениях	281,50
13	Субвенции местным бюджетам на лицензирование розничной продажи алкогольной продукции	448,30
14	Субвенции местным бюджетам на организацию проведения на территории Челябинской области мероприятий по предупреждению и ликвидации болезней животных, их лечению, защите населения от болезней, общих для человека и животных	297,60
15	Субвенции местным бюджетам на реализацию переданных государственных полномочий по организации оказания населению Челябинской области первичной медико-санитарной помощи, специализированной, в том числе высокотехнологичной, медицинской помощи, скорой, в том числе скорой специализированной, медицинской помощи и паллиативной медицинской помощи в медицинских организациях Челябинской области	172 028,00
16	Субвенции местным бюджетам на обеспечение предоставления жилых помещений детям-сиротам и детям, оставшимся без попечения родителей, лицам из их числа по договорам найма специализированных жилых помещений	34 511,50
17	Субвенции местным бюджетам на предоставление гражданам субсидий на оплату жилого помещения и коммунальных услуг	126 604,20
18	Субвенции местным бюджетам на оплату жилищно-коммунальных услуг отдельным категориям граждан	322 573,00
19	Субвенции местным бюджетам на выплату инвалидам компенсаций страховых премий по договорам обязательного страхования гражданской ответственности владельцев транспортных средств	304,50
20	Субвенции местным бюджетам на реализацию полномочий Российской Федерации на выплату государственных пособий лицам, не подлежащим обязательному социальному страхованию на случай временной нетрудоспособности и в связи с материнством, и лицам, уволенным в связи с ликвидацией организаций (прекращением деятельности, полномочий физическими лицами), в соответствии с Федеральным законом от 19 мая 1995 года №81-ФЗ «О государственных пособиях гражданам, имеющим детей»	184 208,40
21	Субвенции местным бюджетам на выплату ежемесячного пособия по уходу за ребенком в возрасте от полутора до трех лет	1 000,20
22	Субвенции местным бюджетам на выплату ежемесячного пособия на ребенка	68 739,10
23	Субвенции местным бюджетам на обеспечение мер социальной поддержки ветеранов труда и тружеников тыла (ежемесячная денежная выплата)	108 587,80
24	Субвенции местным бюджетам на обеспечение мер социальной поддержки ветеранов труда и тружеников тыла (компенсация расходов на оплату жилых помещений и коммунальных услуг)	251 044,50
25	Субвенции местным бюджетам на обеспечение мер социальной поддержки реабилитированных лиц и лиц, признанных пострадавшими от политических репрессий (ежемесячная денежная выплата)	4 064,70
26	Субвенции местным бюджетам на обеспечение мер социальной поддержки реабилитированных лиц и лиц, признанных пострадавшими от политических репрессий (компенсация расходов на оплату жилых помещений и коммунальных услуг)	28 175,40
27	Субвенции местным бюджетам на обеспечение мер социальной поддержки граждан, имеющих звание «Ветеран труда Челябинской области» (ежемесячная денежная выплата)	228 898,00
28	Субвенции местным бюджетам на обеспечение дополнительных мер социальной защиты ветеранов в Челябинской области (компенсация расходов на оплату жилых помещений и коммунальных услуг)	926,00
29	Субвенции местным бюджетам на обеспечение дополнительных мер социальной защиты ветеранов в Челябинской области (компенсационные выплаты за пользование услугами связи)	299,70
30	Субвенции местным бюджетам на выплату областного единовременного пособия при рождении ребенка	13 914,00
31	Субвенции местным бюджетам на возмещение стоимости услуг по погребению и выплату социального пособия на погребение	4 610,30
32	Субвенции местным бюджетам на ежемесячную денежную выплату на оплату жилья и коммунальных услуг многодетной семье	8 984,20
33	Субвенции местным бюджетам на организацию и осуществление деятельности по опеке и попечительству	17 838,60
34	Субвенции местным бюджетам на социальную поддержку детей–сирот и детей, оставшихся без попечения родителей, находящихся в муниципальных образовательных учреждениях для детей–сирот и детей, оставшихся без попечения родителей	204 716,00
35	Субвенции местным бюджетам на реализацию переданных государственных полномочий по социальному обслуживанию населения	225 874,40
36	Субвенции местным бюджетам на предоставление отдельных мер социальной поддержки граждан, подвергшихся воздействию радиации	2 707,20
37	Субвенции местным бюджетам на содержание ребенка в семье опекуна и приемной семье, а также вознаграждение, причитающееся приемному родителю, в соответствии с Законом Челябинской области «О мерах социальной поддержки детей-сирот и детей, оставшихся без попечения родителей, вознаграждении, причитающемся приемному родителю, и социальных гарантиях приемной семье»	69 953,20
38	Субвенции местным бюджетам на обеспечение государственных гарантий реализации прав на получение общедоступного и бесплатного дошкольного, начального общего, основного общего, среднего общего образования в муниципальных общеобразовательных организациях, обеспечение дополнительного образования детей в муниципальных общеобразовательных организациях	1 441 380,60
39	Субвенции местным бюджетам на реализацию переданных государственных полномочий по финансовому обеспечению получения дошкольного образования в частных дошкольных образовательных организациях	4 648,40
40	Субвенции местным бюджетам на обеспечение государственных гарантий реализации прав на получение общедоступного и бесплатного дошкольного образования в муниципальных дошкольных образовательных организациях	1 050 218,90
41	Субвенции местным бюджетам на реализацию переданных государственных полномочий по компенсации части платы, взимаемой с родителей (законных представителей) за присмотр и уход за детьми в образовательных организациях, реализующих образовательную программу дошкольного образования, расположенных на территории Челябинской области	75 407,80
42	Субвенции местным бюджетам на реализацию переданных государственных полномочий по финансовому обеспечению получения дошкольного, начального общего, основного общего, среднего общего образования в частных общеобразовательных организациях	11 588,50
43	Субвенции местным бюджетам на обеспечение государственных гарантий реализации прав на получение общедоступного и бесплатного дошкольного, начального общего, основного общего, среднего общего образования в муниципальных общеобразовательных организациях для обучающихся с ограниченными возможностями здоровья, обеспечение дополнительного образования детей в муниципальных общеобразовательных организациях для обучающихся с ограниченными возможностями здоровья	220 462,20
44	Субвенции местным бюджетам на обеспечение государственных гарантий реализации прав на получение общедоступного и бесплатного начального общего, основного общего, среднего общего образования в муниципальных общеобразовательных организациях для обучающихся, нуждающихся в длительном лечении, обеспечение дополнительного образования детей в муниципальных общеобразовательных организациях для обучающихся, нуждающихся в длительном лечении	37 840,80
45	Субвенции местным бюджетам на реализацию переданных государственных полномочий по компенсации затрат родителей (законных представителей) детей-инвалидов в части организации обучения по основным общеобразовательным программам на дому	18 098,50
46	Субвенции местным бюджетам по предоставлению ежегодной денежной выплаты лицам, награжденным нагрудным знаком «Почетный донор России»	24 112,50
Итого субвенции:		4 988 104,70
47	Иные межбюджетные трансферты на комплектование книжных фондов библиотек муниципальных образований и государственных библиотек городов Москвы и Санкт-Петербурга	142,00
Итого иные межбюджетные трансферты:		142,00
ВСЕГО:		5 338 641,24

Приложение №5
к Решению Магнитогорского
городского Собрания депутатов
от 25 декабря 2014 года №208

Распределение безвозмездных поступлений от других бюджетов бюджетной системы Российской Федерации на плановый период 2016 и 2017 годов

тыс. рублей

№ п/п	Наименование	Сумма	
		2016 год	2017 год
1	Дотации на выравнивание бюджетной обеспеченности муниципальных районов (городских округов, городских округов с внутригородским делением)	57 987,00	0,00
2	Дотации на выравнивание бюджетной обеспеченности поселений	94 750,00	94 750,00
Итого дотации:		152 737,00	94 750,00
3	Субсидии местным бюджетам на организацию работы органов управления социальной защиты населения муниципальных образований	45 235,80	45 235,80
Итого субсидии:		45 235,80	45 235,80
4	Субвенции местным бюджетам на организацию работы комиссий по делам несовершеннолетних и защите их прав	4 804,10	4 804,10
5	Субвенции местным бюджетам на реализацию переданных государственных полномочий в области охраны окружающей среды	1 249,60	1 249,60
6	Субвенции местным бюджетам на комплектование, учет, использование и хранение архивных документов, отнесенных к государственной собственности Челябинской области	447,00	447,00
7	Субвенции местным бюджетам на реализацию переданных государственных полномочий в области охраны труда	848,20	848,20
8	Субвенции местным бюджетам на создание административных комиссий и определение перечня должностных лиц, уполномоченных составлять протоколы об административных правонарушениях	281,50	281,50
9	Субвенции местным бюджетам на государственную регистрацию актов гражданского состояния	15 407,30	16 746,60
10	Субвенции местным бюджетам на лицензирование розничной продажи алкогольной продукции	448,30	448,30
11	Субвенции местным бюджетам на составление (изменение) списков кандидатов в присяжные заседатели федеральных судов общей юрисдикции в Российской Федерации	398,10	0,00
12	Субвенции местным бюджетам на организацию проведения на территории Челябинской области мероприятий по предупреждению и ликвидации болезней животных, их лечению, защите населения от болезней, общих для человека и животных	297,60	297,60
13	Субвенции местным бюджетам на реализацию переданных государственных полномочий по организации оказания населению Челябинской области первичной медико-санитарной помощи, специализированной, в том числе высокотехнологичной, медицинской помощи, скорой, в том числе скорой специализированной, медицинской помощи и паллиативной медицинской помощи в медицинских организациях Челябинской области	172 028,00	172 028,00
14	Субвенции местным бюджетам на обеспечение предоставления жилых помещений детям-сиротам и детям, оставшимся без попечения родителей, лицам из их числа по договорам найма специализированных жилых помещений	72 857,50	72 857,40
15	Субвенции местным бюджетам на предоставление гражданам субсидий на оплату жилого помещения и коммунальных услуг	133 019,80	131 511,30
16	Субвенции местным бюджетам на оплату жилищно-коммунальных услуг отдельным категориям граждан	331 605,10	342 548,10
17	Субвенции местным бюджетам на реализацию полномочий Российской Федерации на выплату государственных пособий лицам, не подлежащим обязательному социальному страхованию на случай временной нетрудоспособности и в связи с материнством, и лицам, уволенным в связи с ликвидацией организаций (прекращением деятельности, полномочий физическими лицами), в соответствии с Федеральным законом от 19 мая 1995 года №81-ФЗ «О государственных пособиях гражданам, имеющим детей»	192 670,30	200 193,30
18	Субвенции местным бюджетам на выплату ежемесячного пособия по уходу за ребенком в возрасте от полутора до трех лет	1 000,20	1 000,20
19	Субвенции местным бюджетам на выплату ежемесячного пособия на ребенка	71 685,40	74 799,90
20	Субвенции местным бюджетам на обеспечение мер социальной поддержки ветеранов труда и тружеников тыла (ежемесячная денежная выплата)	108 587,80	108 587,80
21	Субвенции местным бюджетам на обеспечение мер социальной поддержки ветеранов труда и тружеников тыла (компенсация расходов на оплату жилых помещений и коммунальных услуг)	264 852,00	277 829,70
22	Субвенции местным бюджетам на обеспечение мер социальной поддержки реабилитированных лиц и лиц, признанных пострадавшими от политических репрессий (ежемесячная денежная выплата)	4 064,70	4 064,70

23	Субвенции местным бюджетам на обеспечение мер социальной поддержки реабилитированных лиц и лиц, признанных пострадавшими от политических репрессий (компенсация расходов на оплату жилых помещений и коммунальных услуг)	29 725,00	31 181,60
24	Субвенции местным бюджетам на обеспечение мер социальной поддержки граждан, имеющих звание «Ветеран труда Челябинской области» (ежемесячная денежная выплата)	228 898,00	228 898,00
25	Субвенции местным бюджетам на обеспечение дополнительных мер социальной защиты ветеранов в Челябинской области (компенсация расходов на оплату жилых помещений и коммунальных услуг)	976,90	1 024,80
26	Субвенции местным бюджетам на обеспечение дополнительных мер социальной защиты ветеранов в Челябинской области (компенсационные выплаты за пользование услугами связи)	299,70	299,70
27	Субвенции местным бюджетам на выплату областного единовременного пособия при рождении ребенка	13 914,00	13 914,00
28	Субвенции местным бюджетам на возмещение стоимости услуг по погребению и выплату социального пособия на погребение	4 817,70	5 024,90
29	Субвенции местным бюджетам на ежемесячную денежную выплату на оплату жилья и коммунальных услуг многодетной семье	8 586,50	7 777,70
30	Субвенции местным бюджетам на организацию и осуществление деятельности по опеке и попечительству	17 838,60	17 838,60
31	Субвенции местным бюджетам на социальную поддержку детей–сирот и детей, оставшихся без попечения родителей, находящихся в муниципальных образовательных учреждениях для детей–сирот и детей, оставшихся без попечения родителей	206 119,60	207 521,00
32	Субвенции местным бюджетам на реализацию переданных государственных полномочий по социальному обслуживанию населения	226 455,30	227 035,30
33	Субвенции местным бюджетам на предоставление отдельных мер социальной поддержки граждан, подвергшихся воздействию радиации	2 842,60	2 956,30
34	Субвенции местным бюджетам на содержание ребенка в семье опекуна и приемной семье, а также вознаграждение, причитающееся приемному родителю, в соответствии с Законом Челябинской области «О мерах социальной поддержки детей-сирот и детей, оставшихся без попечения родителей, вознаграждении, причитающемся приемному родителю, и социальных гарантиях приемной семье»	70 524,00	70 817,00
35	Субвенции местным бюджетам на обеспечение государственных гарантий реализации прав на получение общедоступного и бесплатного дошкольного, начального общего, основного общего, среднего общего образования в муниципальных общеобразовательных организациях, обеспечение дополнительного образования детей в муниципальных общеобразовательных организациях	1 441 380,60	1 441 380,60
36	Субвенции местным бюджетам на реализацию переданных государственных полномочий по финансовому обеспечению получения дошкольного образования в частных дошкольных образовательных организациях	5 260,60	5 260,60
37	Субвенции местным бюджетам на обеспечение государственных гарантий реализации прав на получение общедоступного и бесплатного дошкольного образования в муниципальных дошкольных образовательных организациях	1 177 633,00	1 177 633,00
38	Субвенции местным бюджетам на реализацию переданных государственных полномочий по компенсации части платы, взимаемой с родителей (законных представителей) за присмотр и уход за детьми в образовательных организациях, реализующих образовательную программу дошкольного образования, расположенных на территории Челябинской области	75 407,80	75 407,80
39	Субвенции местным бюджетам на реализацию переданных государственных полномочий по финансовому обеспечению получения дошкольного, начального общего, основного общего, среднего общего образования в частных общеобразовательных организациях	11 588,50	11 588,50
40	Субвенции местным бюджетам на обеспечение государственных гарантий реализации прав на получение общедоступного и бесплатного дошкольного, начального общего, основного общего, среднего общего образования в муниципальных общеобразовательных организациях для обучающихся с ограниченными возможностями здоровья, обеспечение дополнительного образования детей в муниципальных общеобразовательных организациях для обучающихся с ограниченными возможностями здоровья	220 462,20	220 462,20
41	Субвенции местным бюджетам на обеспечение государственных гарантий реализации прав на получение общедоступного и бесплатного начального общего, основного общего, среднего общего образования в муниципальных общеобразовательных организациях для обучающихся, нуждающихся в длительном лечении, обеспечение дополнительного образования детей в муниципальных общеобразовательных организациях для обучающихся, нуждающихся в длительном лечении	37 840,80	37 840,80
42	Субвенции местным бюджетам на реализацию переданных государственных полномочий по компенсации затрат родителей (законных представителей) детей-инвалидов в части организации обучения по основным общеобразовательным программам на дому	18 098,50	18 098,50
43	Субвенции местным бюджетам по предоставлению ежегодной денежной выплаты лицам, награжденным нагрудным знаком «Почетный донор России»	25 194,70	26 284,50
Итого субвенции:		5 200 417,10	5 238 788,70
44	Иные межбюджетные трансферты на комплектование книжных фондов библиотек муниципальных образований и государственных библиотек городов Москвы и Санкт-Петербурга	142,00	142,00
Итого иные межбюджетные трансферты:		142,00	142,00
ВСЕГО:		5 398 531,90	5 378 916,50

Приложение №6
к Решению Магнитогорского городского Собрания депутатов
от 25 декабря 2014 года №208

Распределение бюджетных ассигнований по разделам, подразделам,целевым статьям, группам (группам и подгруппам) видов расходов классификации расходов бюджетов на 2015 год

тыс. рублей

Наименование	Раздел	Под-раздел	Целевая статья	Вид расхода	Сумма
ВСЕГО					8 820 904,26
Общегосударственные вопросы	01				591 552,50
Функционирование высшего должностного лица субъекта Российской Федерации и муниципального образования	01	02			4 486,38
Руководство и управление в сфере установленных функций органов государственной власти субъектов Российской Федерации и органов местного самоуправления	01	02	0020000		4 486,38
Глава муниципального образования	01	02	0020300		4 486,38
Расходы на выплаты персоналу государственных (муниципальных) органов	01	02	0020300	120	4 486,38
Фонд оплаты труда государственных (муниципальных) органов и взносы по обязательному социальному страхованию	01	02	0020300	121	4 486,38
Функционирование законодательных (представительных) органов государственной власти и представительных органов муниципальных образований	01	03			41 753,74
Руководство и управление в сфере установленных функций органов государственной власти субъектов Российской Федерации и органов местного самоуправления	01	03	0020000		41 753,74
Центральный аппарат	01	03	0020400		38 084,63
Расходы на выплаты персоналу государственных (муниципальных) органов	01	03	0020400	120	31 791,28
Фонд оплаты труда государственных (муниципальных) органов и взносы по обязательному социальному страхованию	01	03	0020400	121	30 234,52
Иные выплаты персоналу государственных (муниципальных) органов, за исключением фонда оплаты труда	01	03	0020400	122	192,76
Иные выплаты, за исключением фонда оплаты труда государственных (муниципальных) органов, лицам, привлекаемым согласно законодательству для выполнения отдельных полномочий	01	03	0020400	123	1 364,00
Иные закупки товаров, работ и услуг для обеспечения государственных (муниципальных) нужд	01	03	0020400	240	6 279,35
Прочая закупка товаров, работ и услуг для обеспечения государственных (муниципальных) нужд	01	03	0020400	244	6 279,35
Уплата налогов, сборов и иных платежей	01	03	0020400	850	14,00
Уплата прочих налогов, сборов	01	03	0020400	852	14,00
Председатель представительного органа муниципального образования	01	03	0021100		3 639,08
Расходы на выплаты персоналу государственных (муниципальных) органов	01	03	0021100	120	3 639,08
Фонд оплаты труда государственных (муниципальных) органов и взносы по обязательному социальному страхованию	01	03	0021100	121	3 639,08
Уплата налога на имущество организаций, земельного и транспортного налогов	01	03	0028900		30,03
Уплата налогов, сборов и иных платежей	01	03	0028900	850	30,03
Уплата налога на имущество организаций и земельного налога	01	03	0028900	851	10,03
Уплата прочих налогов, сборов	01	03	0028900	852	20,00
Функционирование Правительства Российской Федерации, высших исполнительных органов государственной власти субъектов Российской Федерации, местных администраций	01	04			168 094,02
Руководство и управление в сфере установленных функций органов государственной власти субъектов Российской Федерации и органов местного самоуправления	01	04	0020000		168 094,02
Центральный аппарат	01	04	0020400		157 939,48
Расходы на выплаты персоналу государственных (муниципальных) органов	01	04	0020400	120	142 853,33
Фонд оплаты труда государственных (муниципальных) органов и взносы по обязательному социальному страхованию	01	04	0020400	121	142 657,44
Иные выплаты персоналу государственных (муниципальных) органов, за исключением фонда оплаты труда					
01	04	0020400	122	195,89	
Иные закупки товаров, работ и услуг для обеспечения государственных (муниципальных) нужд	01	04	0020400	240	15 061,15
Прочая закупка товаров, работ и услуг для обеспечения государственных (муниципальных) нужд	01	04	0020400	244	15 061,15
Социальные выплаты гражданам, кроме публичных нормативных социальных выплат	01	04	0020400	320	7,00
Пособия, компенсации и иные социальные выплаты гражданам, кроме публичных нормативных обязательств	01	04	0020400	321	7,00
Уплата налогов, сборов и иных платежей	01	04	0020400	850	18,00
Уплата прочих налогов, сборов	01	04	0020400	852	18,00
Расходы за счет субвенции из областного бюджета на организацию работы комиссий по делам несовершеннолетних и защите их прав	01	04	0020458		4 804,10
Расходы на выплаты персоналу государственных (муниципальных) органов	01	04	0020458	120	4 804,10
Фонд оплаты труда государственных (муниципальных) органов и взносы по обязательному социальному страхованию	01	04	0020458	121	4 802,70
Иные выплаты персоналу государственных (муниципальных) органов, за исключением фонда оплаты труда	01	04	0020458	122	1,40
Глава местной администрации (исполнительно - распорядительного органа муниципального образования)	01	04	0020800		4 501,44
Расходы на выплаты персоналу государственных (муниципальных) органов	01	04	0020800	120	4 501,44
Фонд оплаты труда государственных (муниципальных) органов и взносы по обязательному социальному страхованию	01	04	0020800	121	4 501,44
Уплата налога на имущество организаций, земельного и транспортного налогов	01	04	0028900		849,00
Уплата налогов, сборов и иных платежей	01	04	0028900	850	849,00
Уплата налога на имущество организаций и земельного налога	01	04	0028900	851	837,00
Уплата прочих налогов, сборов	01	04	0028900	852	12,00
Обеспечение деятельности финансовых, налоговых и таможенных органов и органов финансового (финансово-бюджетного) надзора	01	06			86 654,84
Руководство и управление в сфере установленных функций органов государственной власти субъектов Российской Федерации и органов местного самоуправления	01	06	0020000		86 654,84
Центральный аппарат	01	06	0020400		82 546,63
Расходы на выплаты персоналу государственных (муниципальных) органов	01	06	0020400	120	73 547,50
Фонд оплаты труда государственных (муниципальных) органов и взносы по обязательному социальному страхованию	01	06	0020400	121	72 386,43
Иные выплаты персоналу государственных (муниципальных) органов, за исключением фонда оплаты труда	01	06	0020400	122	1 161,07
Иные закупки товаров, работ и услуг для обеспечения государственных (муниципальных) нужд	01	06	0020400	240	8 896,23
Прочая закупка товаров, работ и услуг для обеспечения государственных (муниципальных) нужд	01	06	0020400	244	8 896,23
Уплата налогов, сборов и иных платежей	01	06	0020400	850	102,90
Уплата прочих налогов, сборов	01	06	0020400	852	32,90
Уплата иных платежей	01	06	0020400	853	70,00
Руководитель контрольно-счетной палаты муниципального образования и его заместители	01	06	0022500		4 055,79
Расходы на выплаты персоналу государственных (муниципальных) органов	01	06	0022500	120	4 055,79
Фонд оплаты труда государственных (муниципальных) органов и взносы по обязательному социальному страхованию	01	06	0022500	121	4 055,79
Уплата налога на имущество организаций, земельного и транспортного налогов	01	06	0028900		52,42
Уплата налогов, сборов и иных платежей	01	06	0028900	850	52,42
Уплата налога на имущество организаций и земельного налога	01	06	0028900	851	40,92
Уплата прочих налогов, сборов	01	06	0028900	852	11,50
Обеспечение проведения выборов и референдумов	01	07			1 257,84
Руководство и управление в сфере установленных функций органов государственной власти субъектов Российской Федерации и органов местного самоуправления	01	07	0020000		1 257,84
Центральный аппарат	01	07	0020400		1 257,84
Расходы на выплаты персоналу государственных (муниципальных) органов	01	07	0020400	120	1 082,95
Фонд оплаты труда государственных (муниципальных) органов и взносы по обязательному социальному страхованию	01	07	0020400	121	1 082,95
Иные закупки товаров, работ и услуг для обеспечения государственных (муниципальных) нужд	01	07	0020400	240	174,15
Прочая закупка товаров, работ и услуг для обеспечения государственных (муниципальных) нужд	01	07	0020400	244	174,15
Уплата налогов, сборов и иных платежей	01	07	0020400	850	0,74
Уплата прочих налогов, сборов	01	07	0020400	852	0,74
Резервные фонды	01	11			100 000,00
Резервные фонды	01	11	0700000		100 000,00
Резервные фонды местных администраций	01	11	0700500		100 000,00
Резервные средства	01	11	0700500	870	100 000,00
Другие общегосударственные вопросы	01	13			189 305,68
Руководство и управление в сфере установленных функций органов государственной власти субъектов Российской Федерации и органов местного самоуправления	01	13	0020000		178 733,75
Центральный аппарат	01	13	0020400		176 007,65
Расходы на выплаты персоналу государственных (муниципальных) органов	01	13	0020400	120	96 530,35
Фонд оплаты труда государственных (муниципальных) органов и взносы по обязательному социальному страхованию	01	13	0020400	121	91 709,25
Иные выплаты персоналу государственных (муниципальных) органов, за исключением фонда оплаты труда	01	13	0020400	122	4 821,10
Иные закупки товаров, работ и услуг для обеспечения государственных (муниципальных) нужд	01	13	0020400	240	41 881,77
Прочая закупка товаров, работ и услуг для обеспечения государственных (муниципальных) нужд	01	13	0020400	244	41 881,77
Социальные выплаты гражданам, кроме публичных нормативных социальных выплат	01	13	0020400	320	40,00
Пособия, компенсации и иные социальные выплаты гражданам, кроме публичных нормативных обязательств	01	13	0020400	321	40,00
Иные выплаты населению	01	13	0020400	360	7 145,53
Исполнение судебных актов	01	13	0020400	830	29 229,00
Исполнение судебных актов Российской Федерации и мировых соглашений по возмещению вреда, причиненного в результате незаконных действий (бездействия) органов государственной власти (государственных органов), органов местного самоуправления либо должностных лиц этих органов, а также в результате деятельности казенных учреждений	01	13	0020400	831	29 229,00
Уплата налогов, сборов и иных платежей	01	13	0020400	850	1 181,00
Уплата прочих налогов, сборов	01	13	0020400	852	331,00
Уплата иных платежей	01	13	0020400	853	850,00
Расходы за счет субвенции из областного бюджета на создание административных комиссий и определение перечня должностных лиц, уполномоченных составлять протоколы об административных правонарушениях	01	13	0020497		281,50
Расходы на выплаты персоналу государственных (муниципальных) органов	01	13	0020497	120	261,89
Фонд оплаты труда государственных (муниципальных) органов и взносы по обязательному социальному страхованию	01	13	0020497	121	261,33
Иные выплаты персоналу государственных (муниципальных) органов, за исключением фонда оплаты труда	01	13	0020497	122	0,56
Иные закупки товаров, работ и услуг для обеспечения государственных (муниципальных) нужд	01	13	0020497	240	19,61
Прочая закупка товаров, работ и услуг для обеспечения государственных (муниципальных) нужд	01	13	0020497	244	19,61
Расходы за счет субвенции из областного бюджета на лицензирование розничной продажи алкогольной продукции	01	13	0020498		448,30
Расходы на выплаты персоналу государственных (муниципальных) органов	01	13	0020498	120	439,33
Фонд оплаты труда государственных (муниципальных) органов и взносы по обязательному социальному страхованию	01	13	0020498	121	439,33
Иные закупки товаров, работ и услуг для обеспечения государственных (муниципальных) нужд	01	13	0020498	240	8,97
Прочая закупка товаров, работ и услуг для обеспечения государственных (муниципальных) нужд	01	13	0020498	244	8,97
Уплата налога на имущество организаций, земельного и транспортного налогов	01	13	0028900		1 996,30
Уплата налогов, сборов и иных платежей	01	13	0028900	850	1 996,30
Уплата налога на имущество организаций и земельного налога	01	13	0028900	851	1 671,60
Уплата прочих налогов, сборов	01	13	0028900	852	324,70
Реализация государственной политики в области приватизации и управления государственной и муниципальной собственностью	01	13	0900000		2 760,00
Оценка недвижимости, признание прав и регулирование отношений по государственной и муниципальной собственности	01	13	0900200		2 760,00
Иные закупки товаров, работ и услуг для обеспечения государственных (муниципальных) нужд	01	13	0900200	240	2 760,00
Прочая закупка товаров, работ и услуг для обеспечения государственных (муниципальных) нужд	01	13	0900200	244	2 760,00
Реализация государственных функций, связанных с общегосударственным управлением	01	13	0920000		995,82
Выполнение других обязательств государства	01	13	0920300		995,82

Иные закупки товаров, работ и услуг для обеспечения государственных (муниципальных) нужд	01	13	0920300	240	166,48
Прочая закупка товаров, работ и услуг для обеспечения государственных (муниципальных) нужд	01	13	0920300	244	166,48
Иные выплаты населению	01	13	0920300	360	829,34
Учреждения культуры и мероприятия в сфере культуры и кинематографии	01	13	4400000		6 716,11
Уплата налога на имущество организаций, земельного и транспортного налогов	01	13	4408900		400,00
Уплата налогов, сборов и иных платежей	01	13	4408900	850	400,00
Уплата налога на имущество организаций и земельного налога	01	13	4408900	851	400,00
Обеспечение деятельности (оказание услуг) подведомственных казенных учреждений	01	13	4409900		5 869,11
Расходы на выплаты персоналу казенных учреждений	01	13	4409900	110	5 068,93
Фонд оплаты труда казенных учреждений и взносы по обязательному социальному страхованию	01	13	4409900	111	5 068,93
Иные закупки товаров, работ и услуг для обеспечения государственных (муниципальных) нужд	01	13	4409900	240	794,18
Прочая закупка товаров, работ и услуг для обеспечения государственных (муниципальных) нужд	01	13	4409900	244	794,18
Уплата налогов, сборов и иных платежей	01	13	4409900	850	6,00
Уплата прочих налогов, сборов	01	13	4409900	852	6,00
Расходы за счет субвенции из областного бюджета на комплектование, учет, использование и хранение архивных документов, отнесенных к государственной собственности Челябинской области	01	13	4409986		447,00
Иные закупки товаров, работ и услуг для обеспечения государственных (муниципальных) нужд	01	13	4409986	240	447,00
Прочая закупка товаров, работ и услуг для обеспечения государственных (муниципальных) нужд	01	13	4409986	244	447,00
Целевые программы муниципальных образований	01	13	7950000		100,00
Муниципальная программа «Развитие муниципальной службы в администрации города Магнитогорска» на 2014-2017 годы	01	13	7950011		100,00
Иные закупки товаров, работ и услуг для обеспечения государственных (муниципальных) нужд	01	13	7950011	240	100,00
Прочая закупка товаров, работ и услуг для обеспечения государственных (муниципальных) нужд	01	13	7950011	244	100,00
Национальная безопасность и правоохранительная деятельность	03				26 533,92
Органы юстиции	03	04			15 407,30
Руководство и управление в сфере установленных функций	03	04	0010000		15 407,30
Осуществление переданных органам государственной власти субъектов Российской Федерации в соответствии с пунктом 1 статьи 4 Федерального закона «Об актах гражданского состояния» полномочий Российской Федерации на государственную регистрацию актов гражданского состояния	03	04	0015930		15 407,30
Расходы на выплаты персоналу государственных (муниципальных) органов	03	04	0015930	120	12 738,28
Фонд оплаты труда государственных (муниципальных) органов и взносы по обязательному социальному страхованию	03	04	0015930	121	12 734,95
Иные выплаты персоналу государственных (муниципальных) органов, за исключением фонда оплаты труда	03	04	0015930	122	3,33
Иные закупки товаров, работ и услуг для обеспечения государственных (муниципальных) нужд	03	04	0015930	240	2 518,34
Прочая закупка товаров, работ и услуг для обеспечения государственных (муниципальных) нужд	03	04	0015930	244	2 518,34
Уплата налогов, сборов и иных платежей	03	04	0015930	850	150,68
Уплата налога на имущество организаций и земельного налога	03	04	0015930	851	140,78
Уплата прочих налогов, сборов	03	04	0015930	852	9,90
Защита населения и территории от чрезвычайных ситуаций природного и техногенного характера, гражданская оборона	03	09			10 326,62
Руководство и управление в сфере установленных функций органов государственной власти субъектов Российской Федерации и органов местного самоуправления	03	09	0020000		8 476,62
Центральный аппарат	03	09	0020400		8 476,62
Расходы на выплаты персоналу государственных (муниципальных) органов	03	09	0020400	120	8 476,62
Фонд оплаты труда государственных (муниципальных) органов и взносы по обязательному социальному страхованию	03	09	0020400	121	8 473,12
Иные выплаты персоналу государственных (муниципальных) органов, за исключением фонда оплаты труда	03	09	0020400	122	3,50
Мероприятия по предупреждению и ликвидации последствий чрезвычайных ситуаций и стихийных бедствий	03	09	2180000		1 700,00
Предупреждение и ликвидация последствий чрезвычайных ситуаций и стихийных бедствий природного и техногенного характера	03	09	2180100		1 700,00
Иные закупки товаров, работ и услуг для обеспечения государственных (муниципальных) нужд	03	09	2180100	240	1 700,00
Прочая закупка товаров, работ и услуг для обеспечения государственных (муниципальных) нужд	03	09	2180100	244	1 700,00
Целевые программы муниципальных образований	03	09	7950000		150,00
Муниципальная программа «Развитие инфраструктуры единой дежурно-диспетчерской службы «112» администрации города Магнитогорска для обеспечения работы единого номера вызова «112» на 2013-2017 годы»	03	09	7950012		150,00
Иные закупки товаров, работ и услуг для обеспечения государственных (муниципальных) нужд	03	09	7950012	240	150,00
Прочая закупка товаров, работ и услуг для обеспечения государственных (муниципальных) нужд	03	09	7950012	244	150,00
Обеспечение пожарной безопасности	03	10			100,00
Целевые программы муниципальных образований	03	10	7950000		100,00
Муниципальная программа «Пожарная безопасность города Магнитогорска на 2015-2017 годы»	03	10	7950014		100,00
Иные закупки товаров, работ и услуг для обеспечения государственных (муниципальных) нужд	03	10	7950014	240	100,00
Прочая закупка товаров, работ и услуг для обеспечения государственных (муниципальных) нужд	03	10	7950014	244	100,00
Другие вопросы в области национальной безопасности и правоохранительной деятельности	03	14			700,00
Целевые программы муниципальных образований	03	14	7950000		700,00
Иные закупки товаров, работ и услуг для обеспечения государственных (муниципальных) нужд	03	14	7950000	240	700,00
Муниципальная программа «Профилактика терроризма в городе Магнитогорске на 2015-2017 годы»	03	14	7950016		100,00
Иные закупки товаров, работ и услуг для обеспечения государственных (муниципальных) нужд	03	14	7950016	240	100,00
Прочая закупка товаров, работ и услуг для обеспечения государственных (муниципальных) нужд	03	14	7950016	244	100,00
Муниципальная программа «Профилактика преступлений и иных правонарушений в городе Магнитогорске» на 2014-2017 годы	03	14	7950095		300,00
Иные закупки товаров, работ и услуг для обеспечения государственных (муниципальных) нужд	03	14	7950095	240	300,00
Прочая закупка товаров, работ и услуг для обеспечения государственных (муниципальных) нужд	03	14	7950095	244	300,00
Муниципальная программа «Гармонизация межнациональных отношений и профилактика экстремизма на территории города Магнитогорска» на 2014-2017 годы	03	14	7950096		300,00
Иные закупки товаров, работ и услуг для обеспечения государственных (муниципальных) нужд	03	14	7950096	240	300,00
Прочая закупка товаров, работ и услуг для обеспечения государственных (муниципальных) нужд	03	14	7950096	244	300,00
Национальная экономика	04				448 709,67
Общеэкономические вопросы	04	01			1 807,73
Руководство и управление в сфере установленных функций органов государственной власти субъектов Российской Федерации и органов местного самоуправления	04	01	0020000		1 807,73
Центральный аппарат	04	01	0020400		959,53
Расходы на выплаты персоналу государственных (муниципальных) органов	04	01	0020400	120	959,53
Фонд оплаты труда государственных (муниципальных) органов и взносы по обязательному социальному страхованию	04	01	0020400	121	959,53
Расходы за счет субвенции из областного бюджета на реализацию переданных государственных полномочий в области охраны труда	04	01	0020499		848,20
Расходы на выплаты персоналу государственных (муниципальных) органов	04	01	0020499	120	716,40
Фонд оплаты труда государственных (муниципальных) органов и взносы по обязательному социальному страхованию	04	01	0020499	121	691,40
Иные выплаты персоналу государственных (муниципальных) органов, за исключением фонда оплаты труда	04	01	0020499	122	25,00
Иные закупки товаров, работ и услуг для обеспечения государственных (муниципальных) нужд	04	01	0020499	240	131,80
Прочая закупка товаров, работ и услуг для обеспечения государственных (муниципальных) нужд	04	01	0020499	244	131,80
Сельское хозяйство и рыболовство	04	05			297,60
Расходы за счет субвенции из областного бюджета для финансового обеспечения расходных обязательств муниципальных образований, возникающих при выполнении государственных полномочий Российской Федерации, субъектов Российской Федерации, переданных для осуществления органам местного самоуправления в установленном порядке	04	05	5210200		297,60
Организация проведения на территории Челябинской области мероприятий по предупреждению и ликвидации болезней животных, их лечению, защите населения от болезней, общих для человека и животных	04	05	5210291		297,60
Иные закупки товаров, работ и услуг для обеспечения государственных (муниципальных) нужд	04	05	5210291	240	297,60
Прочая закупка товаров, работ и услуг для обеспечения государственных (муниципальных) нужд	04	05	5210291	244	297,60
Транспорт	04	08			202 118,30
Руководство и управление в сфере установленных функций органов государственной власти субъектов Российской Федерации и органов местного самоуправления	04	08	0020000		7 118,30
Центральный аппарат	04	08	0020400		7 118,30
Расходы на выплаты персоналу государственных (муниципальных) органов	04	08	0020400	120	7 118,30
Фонд оплаты труда государственных (муниципальных) органов и взносы по обязательному социальному страхованию	04	08	0020400	121	7 116,20
Иные выплаты персоналу государственных (муниципальных) органов, за исключением фонда оплаты труда	04	08	0020400	122	2,10
Автомобильный транспорт	04	08	3030000		56 000,00
Отдельные мероприятия в области автомобильного транспорта	04	08	3030200		56 000,00
Субсидии бюджетным учреждениям	04	08	3030200	610	41 300,00
Субсидии бюджетным учреждениям на финансовое обеспечение государственного (муниципального) задания на оказание государственных (муниципальных) услуг (выполнение работ)	04	08	3030200	611	41 300,00
Субсидии юридическим лицам (кроме некоммерческих организаций), индивидуальным предпринимателям, физическим лицам	04	08	3030200	810	14 700,00
Другие виды транспорта	04	08	3170000		139 000,00
Субсидии на проведение отдельных мероприятий по другим видам транспорта	04	08	3170100		139 000,00
Субсидии юридическим лицам (кроме некоммерческих организаций), индивидуальным предпринимателям, физическим лицам	04	08	3170100	810	139 000,00
Дорожное хозяйство (дорожные фонды)	04	09			163 575,22
Благоустройство	04	09	6000000		140 048,48
Строительство, капитальный ремонт, ремонт и содержание автомобильных дорог общего пользования местного значения	04	09	6000200		140 048,48
Иные закупки товаров, работ и услуг для обеспечения государственных (муниципальных) нужд	04	09	6000200	240	17 365,22
Закупка товаров, работ, услуг в целях капитального ремонта государственного (муниципального) имущества	04	09	6000200	243	16 210,11
Прочая закупка товаров, работ и услуг для обеспечения государственных (муниципальных) нужд	04	09	6000200	244	1 155,11
Субсидии бюджетным учреждениям	04	09	6000200	610	122 683,26
Субсидии бюджетным учреждениям на финансовое обеспечение государственного (муниципального) задания на оказание государственных (муниципальных) услуг (выполнение работ)	04	09	6000200	611	122 683,26
Целевые программы муниципальных образований	04	09	7950000		23 526,74
Бюджетные инвестиции	04	09	7950000	410	6 910,00
Субсидии бюджетным учреждениям	04	09	7950000	610	16 616,74
Городская целевая программа «Повышение безопасности дорожного движения в городе Магнитогорске» на 2013-2017 годы	04	09	7950062		16 616,74
Субсидии бюджетным учреждениям	04	09	7950062	610	16 616,74
Субсидии бюджетным учреждениям на финансовое обеспечение государственного (муниципального) задания на оказание государственных (муниципальных) услуг (выполнение работ)	04	09	7950062	611	16 616,74
Муниципальная программа «Строительство и реконструкция автомобильных дорог общего пользования местного значения в городе Магнитогорске на 2015-2017 годы»	04	09	7950064		6 910,00
Бюджетные инвестиции	04	09	7950064	410	6 910,00
Бюджетные инвестиции в объекты капитального строительства государственной (муниципальной) собственности	04	09	7950064	414	6 910,00
Связь и информатика	04	10			500,00
Целевые программы муниципальных образований	04	10	7950000		500,00
Муниципальная программа «Развитие информационного общества в городе Магнитогорске на период 2015-2017 годы»	04	10	7950018		500,00
Иные закупки товаров, работ и услуг для обеспечения государственных (муниципальных) нужд	04	10	7950018	240	500,00
Прочая закупка товаров, работ и услуг для обеспечения государственных (муниципальных) нужд	04	10	7950018	244	500,00
Другие вопросы в области национальной экономики	04	12			80 410,82
Руководство и управление в сфере установленных функций органов государственной власти субъектов Российской Федерации и органов местного самоуправления	04	12	0020000		9 991,38
Центральный аппарат	04	12	0020400		9 991,38
Расходы на выплаты персоналу государственных (муниципальных) органов	04	12	0020400	120	9 991,38
Фонд оплаты труда государственных (муниципальных) органов и взносы по обязательному социальному страхованию	04	12	0020400	121	9 987,88
Иные выплаты персоналу государственных (муниципальных) органов, за исключением фонда оплаты труда	04	12	0020400	122	3,50
Реализация государственных функций, связанных с общегосударственным управлением	04	12	0920000		61 185,31
Предоставление субсидий автономным учреждениям	04	12	0928300		23 200,00
Субсидии автономным учреждениям					
04	12	0928300	620	23 200,00	
Субсидии автономным учреждениям на финансовое обеспечение государственного (муниципального) задания на оказание государственных (муниципальных) услуг (выполнение работ)	04	12	0928300	621	23 200,00
Уплата налога на имущество организаций, земельного и транспортного налогов	04	12	0928900		366,12
Уплата налогов, сборов и иных платежей	04	12	0928900	850	366,12
Уплата налога на имущество организаций и земельного налога	04	12	0928900	851	348,47
Уплата прочих налогов, сборов	04	12	0928900	852	17,65
Обеспечение деятельности (оказание услуг) подведомственных казенных учреждений	04	12	0929900		37 619,19
Расходы на выплаты персоналу казенных учреждений	04	12	0929900	110	27 056,45
Фонд оплаты труда казенных учреждений и взносы по обязательному социальному страхованию	04	12	0929900	111	26 975,68
Иные выплаты персоналу казенных учреждений, за исключением фонда оплаты труда	04	12	0929900	112	80,77
Иные закупки товаров, работ и услуг для обеспечения государственных (муниципальных) нужд	04	12	0929900	240	6 884,64
Закупка товаров, работ, услуг в целях капитального ремонта государственного (муниципального) имущества	04	12	0929900	243	1 425,39
Прочая закупка товаров, работ и услуг для обеспечения государственных (муниципальных) нужд	04	12	0929900	244	5 459,25
Исполнение судебных актов	04	12	0929900	830	3 311,96
Исполнение судебных актов Российской Федерации и мировых соглашений по возмещению вреда, причиненного в результате незаконных действий (бездействия) органов государственной власти (государственных органов), органов местного самоуправления либо должностных лиц этих органов, а также в результате деятельности казенных учреждений	04	12	0929900	831	3 311,96
Уплата налогов, сборов и иных платежей	04	12	0929900	850	366,14
Уплата прочих налогов, сборов	04	12	0929900	852	322,02
Уплата иных платежей	04	12	0929900	853	44,12
Целевые программы муниципальных образований	04	12	7950000		9 234,13
Иные закупки товаров, работ и услуг для обеспечения государственных (муниципальных) нужд	04	12	7950000	240	7 884,13
Субсидии бюджетным учреждениям	04	12	7950000	610	950,00
Субсидии юридическим лицам (кроме некоммерческих организаций), индивидуальным предпринимателям, физическим лицам	04	12	7950000	810	400,00
Муниципальная программа «Развитие малого и среднего предпринимательства в городе Магнитогорске на 2014-2017 годы»	04	12	7950019		1 350,00
Субсидии бюджетным учреждениям	04	12	7950019	610	950,00

Субсидии бюджетным учреждениям на финансовое обеспечение государственного (муниципального) задания на оказание государственных (муниципальных) услуг (выполнение работ)	04	12	7950019	611	950,00
Субсидии юридическим лицам (кроме некоммерческих организаций), индивидуальным предпринимателям, физическим лицам	04	12	7950019	810	400,00
Муниципальная программа по осуществлению инвестиционной деятельности города Магнитогорска на 2014-2018 годы	04	12	7950020		100,00
Иные закупки товаров, работ и услуг для обеспечения государственных (муниципальных) нужд	04	12	7950020	240	100,00
Прочая закупка товаров, работ и услуг для обеспечения государственных (муниципальных) нужд	04	12	7950020	244	100,00
Муниципальная программа по развитию туризма в городе Магнитогорске на 2014-2018 годы	04	12	7950021		250,00
Иные закупки товаров, работ и услуг для обеспечения государственных (муниципальных) нужд	04	12	7950021	240	250,00
Прочая закупка товаров, работ и услуг для обеспечения государственных (муниципальных) нужд	04	12	7950021	244	250,00
Муниципальная Программа по повышению эффективности расходов бюджета города Магнитогорска на 2013 год и плановый период 2014 и 2015 годов	04	12	7950026		6 534,13
Иные закупки товаров, работ и услуг для обеспечения государственных (муниципальных) нужд	04	12	7950026	240	6 534,13
Прочая закупка товаров, работ и услуг для обеспечения государственных (муниципальных) нужд	04	12	7950026	244	6 534,13
Городская целевая программа «Доступное и комфортное жилье – гражданам России» в городе Магнитогорске на 2013-2017 годы	04	12	7950052		1 000,00
Иные закупки товаров, работ и услуг для обеспечения государственных (муниципальных) нужд	04	12	7950052	240	1 000,00
Прочая закупка товаров, работ и услуг для обеспечения государственных (муниципальных) нужд	04	12	7950052	244	1 000,00
Жилищно-коммунальное хозяйство	05				364 005,27
Жилищное хозяйство	05	01			131 407,54
Обеспечение мероприятий по капитальному ремонту многоквартирных домов, переселению граждан из аварийного жилищного фонда и модернизации систем коммунальной инфраструктуры	05	01	0980000		129 142,54
Обеспечение мероприятий по капитальному ремонту многоквартирных домов, переселению граждан из аварийного жилищного фонда и модернизации систем коммунальной инфраструктуры за счет средств, поступивших от государственной корпорации - Фонда содействия реформированию жилищно-коммунального хозяйства	05	01	0989500		42 912,18
Обеспечение мероприятий по переселению граждан из аварийного жилищного фонда	05	01	0989502		42 912,18
Бюджетные инвестиции	05	01	0989502	410	42 912,18
Бюджетные инвестиции на приобретение объектов недвижимого имущества в государственную (муниципальную) собственность	05	01	0989502	412	42 912,18
Обеспечение мероприятий по капитальному ремонту многоквартирных домов, переселению граждан из аварийного жилищного фонда и модернизации систем коммунальной инфраструктуры за счет средств бюджетов	05	01	0989600		86 230,36
Обеспечение мероприятий по капитальному ремонту многоквартирных домов за счет средств бюджета города специализированной некоммерческой организации - фонду «Региональный оператор капитального ремонта общего имущества в многоквартирных домах Челябинской области»	05	01	0989601		85,00
Субсидии некоммерческим организациям (за исключением государственных (муниципальных) учреждений)	05	01	0989601	630	85,00
Обеспечение мероприятий по переселению граждан из аварийного жилищного фонда	05	01	0989602		86 145,36
Бюджетные инвестиции	05	01	0989602	410	86 145,36
Бюджетные инвестиции на приобретение объектов недвижимого имущества в государственную (муниципальную) собственность	05	01	0989602	412	86 145,36
Целевые программы муниципальных образований	05	01	7950000		2 265,00
Иные закупки товаров, работ и услуг для обеспечения государственных (муниципальных) нужд	05	01	7950000	240	15,00
Бюджетные инвестиции	05	01	7950000	410	2 250,00
Городская целевая программа «Капитальный ремонт многоквартирных домов» на 2013-2017 годы	05	01	7950053		15,00
Иные закупки товаров, работ и услуг для обеспечения государственных (муниципальных) нужд	05	01	7950053	240	15,00
Прочая закупка товаров, работ и услуг для обеспечения государственных (муниципальных) нужд	05	01	7950053	244	15,00
Городская целевая Программа капитального строительства, реконструкции и капитального ремонта объектов муниципальной собственности города Магнитогорска на 2013-2017 годы	05	01	7950063		2 250,00
Бюджетные инвестиции	05	01	7950063	410	2 250,00
Бюджетные инвестиции в объекты капитального строительства государственной (муниципальной) собственности	05	01	7950063	414	2 250,00
Благоустройство	05	03			163 525,40
Благоустройство	05	03	6000000		163 525,40
Уличное освещение	05	03	6000100		95 437,11
Субсидии юридическим лицам (кроме некоммерческих организаций), индивидуальным предпринимателям, физическим лицам	05	03	6000100	810	95 437,11
Озеленение	05	03	6000300		50 450,00
Субсидии бюджетным учреждениям	05	03	6000300	610	50 450,00
Субсидии бюджетным учреждениям на финансовое обеспечение государственного (муниципального) задания на оказание государственных (муниципальных) услуг (выполнение работ)	05	03	6000300	611	50 450,00
Организация и содержание мест захоронения	05	03	6000400		2 128,29
Иные закупки товаров, работ и услуг для обеспечения государственных (муниципальных) нужд	05	03	6000400	240	2 128,29
Прочая закупка товаров, работ и услуг для обеспечения государственных (муниципальных) нужд	05	03	6000400	244	2 128,29
Прочие мероприятия по благоустройству городских округов и поселений	05	03	6000500		15 510,00
Иные закупки товаров, работ и услуг для обеспечения государственных (муниципальных) нужд	05	03	6000500	240	5 260,00
Прочая закупка товаров, работ и услуг для обеспечения государственных (муниципальных) нужд	05	03	6000500	244	5 260,00
Субсидии бюджетным учреждениям	05	03	6000500	610	10 250,00
Субсидии бюджетным учреждениям на финансовое обеспечение государственного (муниципального) задания на оказание государственных (муниципальных) услуг (выполнение работ)	05	03	6000500	611	10 250,00
Другие вопросы в области жилищно-коммунального хозяйства	05	05			69 072,33
Руководство и управление в сфере установленных функций органов государственной власти субъектов Российской Федерации и органов местного самоуправления	05	05	0020000		22 552,86
Центральный аппарат	05	05	0020400		16 731,58
Расходы на выплаты персоналу государственных (муниципальных) органов	05	05	0020400	120	16 731,58
Фонд оплаты труда государственных (муниципальных) органов и взносы по обязательному социальному страхованию	05	05	0020400	121	16 729,48
Иные выплаты персоналу государственных (муниципальных) органов, за исключением фонда оплаты труда	05	05	0020400	122	2,10
Уплата налога на имущество организаций, земельного и транспортного налогов	05	05	0028900		76,52
Уплата налогов, сборов и иных платежей	05	05	0028900	850	76,52
Уплата налога на имущество организаций и земельного налога	05	05	0028900	851	73,62
Уплата прочих налогов, сборов	05	05	0028900	852	2,90
Обеспечение деятельности (оказание услуг) подведомственных казенных учреждений	05	05	0029900		5 744,76
Расходы на выплаты персоналу казенных учреждений	05	05	0029900	110	4 529,58
Фонд оплаты труда казенных учреждений и взносы по обязательному социальному страхованию	05	05	0029900	111	4 526,38
Иные выплаты персоналу казенных учреждений, за исключением фонда оплаты труда	05	05	0029900	112	3,20
Иные закупки товаров, работ и услуг для обеспечения государственных (муниципальных) нужд	05	05	0029900	240	1 030,21
Прочая закупка товаров, работ и услуг для обеспечения государственных (муниципальных) нужд	05	05	0029900	244	1 030,21
Уплата налогов, сборов и иных платежей	05	05	0029900	850	184,97
Уплата прочих налогов, сборов	05	05	0029900	852	184,97
Бюджетные инвестиции в объекты капитального строительства государственной (муниципальной) собственности, не включенные в целевые программы	05	05	1020000		34 769,47
Бюджетные инвестиции в объекты капитального строительства государственной (муниципальной) собственности муниципальных образований	05	05	1020102		34 769,47
Бюджетные инвестиции	05	05	1020102	410	34 769,47
Бюджетные инвестиции в объекты капитального строительства государственной (муниципальной) собственности	05	05	1020102	414	34 769,47
Целевые программы муниципальных образований	05	05	7950000		11 750,00
Иные закупки товаров, работ и услуг для обеспечения государственных (муниципальных) нужд	05	05	7950000	240	2 500,00
Бюджетные инвестиции	05	05	7950000	410	9 250,00
Городская целевая программа «Доступное и комфортное жилье – гражданам России» в городе Магнитогорске на 2013-2017 годы	05	05	7950052		1 000,00
Бюджетные инвестиции	05	05	7950052	410	1 000,00
Бюджетные инвестиции в объекты капитального строительства государственной (муниципальной) собственности	05	05	7950052	414	1 000,00
Городская целевая Программа капитального строительства, реконструкции и капитального ремонта объектов муниципальной собственности города Магнитогорска на 2013-2017 годы	05	05	7950063		10 750,00
Иные закупки товаров, работ и услуг для обеспечения государственных (муниципальных) нужд	05	05	7950063	240	2 500,00
Закупка товаров, работ, услуг в целях капитального ремонта государственного (муниципального) имущества	05	05	7950063	243	2 500,00
Бюджетные инвестиции	05	05	7950063	410	8 250,00
Бюджетные инвестиции в объекты капитального строительства государственной (муниципальной) собственности	05	05	7950063	414	8 250,00
Охрана окружающей среды	06				12 151,78
Экологический контроль	06	01			5 435,24
Мероприятия по экологическому контролю	06	01	4050000		5 435,24
Уплата налога на имущество организаций, земельного и транспортного налогов	06	01	4058900		32,92
Уплата налогов, сборов и иных платежей	06	01	4058900	850	32,92
Уплата налога на имущество организаций и земельного налога	06	01	4058900	851	9,88
Уплата прочих налогов, сборов	06	01	4058900	852	23,04
Обеспечение деятельности (оказание услуг) подведомственных казенных учреждений	06	01	4059900		5 402,32
Расходы на выплаты персоналу казенных учреждений	06	01	4059900	110	4 753,33
Фонд оплаты труда казенных учреждений и взносы по обязательному социальному страхованию	06	01	4059900	111	4 753,33
Иные закупки товаров, работ и услуг для обеспечения государственных (муниципальных) нужд	06	01	4059900	240	642,81
Прочая закупка товаров, работ и услуг для обеспечения государственных (муниципальных) нужд	06	01	4059900	244	642,81
Уплата налогов, сборов и иных платежей	06	01	4059900	850	6,18
Уплата прочих налогов, сборов	06	01	4059900	852	6,18
Другие вопросы в области охраны окружающей среды	06	05			6 716,54
Руководство и управление в сфере установленных функций органов государственной власти субъектов Российской Федерации и органов местного самоуправления	06	05	0020000		5 996,54
Центральный аппарат	06	05	0020400		4 746,94
Расходы на выплаты персоналу государственных (муниципальных) органов	06	05	0020400	120	4 746,94
Фонд оплаты труда государственных (муниципальных) органов и взносы по обязательному социальному страхованию	06	05	0020400	121	4 746,24
Иные выплаты персоналу государственных (муниципальных) органов, за исключением фонда оплаты труда	06	05	0020400	122	0,70
Расходы за счет субвенции из областного бюджета на реализацию переданных государственных полномочий в области охраны окружающей среды	06	05	0020478		1 249,60
Расходы на выплаты персоналу государственных (муниципальных) органов	06	05	0020478	120	1 249,60
Фонд оплаты труда государственных (муниципальных) органов и взносы по обязательному социальному страхованию	06	05	0020478	121	1 249,60
Целевые программы муниципальных образований	06	05	7950000		720,00
Городская целевая программа «Охрана окружающей среды города Магнитогорска» на 2013-2017 годы	06	05	7950022		720,00
Иные закупки товаров, работ и услуг для обеспечения государственных (муниципальных) нужд	06	05	7950022	240	720,00
Прочая закупка товаров, работ и услуг для обеспечения государственных (муниципальных) нужд	06	05	7950022	244	720,00
Образование	07				4 708 287,50
Дошкольное образование	07	01			1 564 366,13
Детские дошкольные учреждения	07	01	4200000		509 498,83
Предоставление субсидий бюджетным учреждениям	07	01	4208200		494 823,80
Субсидии бюджетным учреждениям	07	01	4208200	610	494 823,80
Субсидии бюджетным учреждениям на финансовое обеспечение государственного (муниципального) задания на оказание государственных (муниципальных) услуг (выполнение работ)	07	01	4208200	611	490 492,32
Субсидии бюджетным учреждениям на иные цели	07	01	4208200	612	4 331,48
Предоставление субсидий автономным учреждениям	07	01	4208300		14 675,03
Субсидии автономным учреждениям	07	01	4208300	620	14 675,03
Субсидии автономным учреждениям на финансовое обеспечение государственного (муниципального) задания на оказание государственных (муниципальных) услуг (выполнение работ)	07	01	4208300	621	14 612,37
Субсидии автономным учреждениям на иные цели	07	01	4208300	622	62,66
Государственная программа Челябинской области «Поддержка и развитие дошкольного образования в Челябинской области» на 2015-2025 годы	07	01	6040000		1 054 867,30
Финансовое обеспечение расходных обязательств муниципальных образований, возникающих при выполнении государственных полномочий Российской Федерации, субъектов Российской Федерации, переданных для осуществления органам местного самоуправления в установленном порядке в рамках государственной программы Челябинской области «Поддержка и развитие дошкольного образования в Челябинской области» на 2015-2025 годы	07	01	6040200		1 054 867,30
Расходы за счет субвенции из областного бюджета на обеспечение государственных гарантий реализации прав на получение общедоступного и бесплатного дошкольного образования в муниципальных дошкольных образовательных организациях	07	01	6040201		1 050 218,90
Субсидии бюджетным учреждениям	07	01	6040201	610	1 016 819,90
Субсидии бюджетным учреждениям на финансовое обеспечение государственного (муниципального) задания на оказание государственных (муниципальных) услуг (выполнение работ)	07	01	6040201	611	1 016 819,90
Субсидии автономным учреждениям	07	01	6040201	620	33 399,00
Субсидии автономным учреждениям на финансовое обеспечение государственного (муниципального) задания на оказание государственных (муниципальных) услуг (выполнение работ)	07	01	6040201	621	33 399,00
Расходы за счет субвенции из областного бюджета на финансовое обеспечение получения дошкольного образования в частных дошкольных образовательных организациях	07	01	6040202		4 648,40
Субсидии некоммерческим организациям (за исключением государственных (муниципальных) учреждений)	07	01	6040202	630	4 648,40
Общее образование	07	02			2 885 452,99
Школы-детские сады, школы начальные, неполные средние и средние	07	02	4210000		396 972,42
Предоставление субсидий бюджетным учреждениям	07	02	4218200		355 611,15
Субсидии бюджетным учреждениям	07	02	4218200	610	355 611,15
Субсидии бюджетным учреждениям на финансовое обеспечение государственного (муниципального) задания на оказание государственных (муниципальных) услуг (выполнение работ)	07	02	4218200	611	303 259,48
Субсидии бюджетным учреждениям на иные цели	07	02	4218200	612	52 351,67
Предоставление субсидий автономным учреждениям	07	02	4218300		41 361,27
Субсидия автономным учреждениям	07	02	4218300	620	41 361,27
Субсидии автономным учреждениям на финансовое обеспечение государственного (муниципального) задания на оказание государственных (муниципальных) услуг (выполнение работ)	07	02	4218300	621	35 731,98
Субсидии автономным учреждениям на иные цели	07	02	4218300	622	5 629,29
Школы-интернаты	07	02	4220000		8 753,01
Предоставление субсидий бюджетным учреждениям	07	02	4228200		8 753,01
Субсидии бюджетным учреждениям	07	02	4228200	610	8 753,01
Субсидии бюджетным учреждениям на финансовое обеспечение государственного (муниципального) задания на оказание государственных (муниципальных) услуг (выполнение работ)	07	02	4228200	611	7 892,68
Субсидии бюджетным учреждениям на иные цели	07	02	4228200	612	860,33
Учреждения по внешкольной работе с детьми	07	02	4230000		376 940,87
Предоставление субсидий бюджетным учреждениям	07	02	4238200		287 094,92
Субсидии бюджетным учреждениям	07	02	4238200	610	287 094,92
Субсидии бюджетным учреждениям на финансовое обеспечение государственного (муниципального) задания на оказание государственных (муниципальных) услуг (выполнение работ)	07	02	4238200	611	283 338,71
Субсидии бюджетным учреждениям на иные цели	07	02	4238200	612	3 756,21
Предоставление субсидий автономным учреждениям	07	02	4238300		89 845,95

Субсидии автономным учреждениям	07	02	4238300	620	89 845,95
Субсидии автономным учреждениям на финансовое обеспечение государственного (муниципального) задания на оказание государственных (муниципальных) услуг (выполнение работ)	07	02	4238300	621	89 426,84
Субсидии автономным учреждениям на иные цели	07	02	4238300	622	419,11
Специальные (коррекционные) учреждения	07	02	4330000		36 996,96
Предоставление субсидий бюджетным учреждениям	07	02	4338200		36 996,96
Субсидии бюджетным учреждениям	07	02	4338200	610	36 996,96
Субсидии бюджетным учреждениям на финансовое обеспечение государственного (муниципального) задания на оказание государственных (муниципальных) услуг (выполнение работ)	07	02	4338200	611	36 936,43
Субсидии бюджетным учреждениям на иные цели	07	02	4338200	612	60,53
Государственная программа Челябинской области «Развитие образования в Челябинской области на 2014-2017 годы»	07	02	6030000		1 711 272,10
Финансовое обеспечение расходных обязательств муниципальных образований, возникающих при выполнении государственных полномочий Российской Федерации, субъектов Российской Федерации, переданных для осуществления органам местного самоуправления в установленном порядке в рамках государственной программы Челябинской области «Развитие образования в Челябинской области на 2014-2017 годы»	07	02	6030200		1 711 272,10
Расходы за счет субвенции из областного бюджета на финансовое обеспечение получения дошкольного, начального общего, среднего общего образования в частных общеобразовательных организациях	07	02	6030273		11 588,50
Субсидии некоммерческим организациям (за исключением государственных (муниципальных) учреждений)	07	02	6030273	630	11 588,50
Расходы за счет субвенции из областного бюджета на обеспечение государственных гарантий реализации прав на получение общедоступного и бесплатного дошкольного, начального общего, основного общего, среднего общего образования и обеспечение дополнительного образования детей в муниципальных общеобразовательных организациях для обучающихся с ограниченными возможностями здоровья	07	02	6030282		220 462,20
Субсидии бюджетным учреждениям	07	02	6030282	610	220 462,20
Субсидии бюджетным учреждениям на финансовое обеспечение государственного (муниципального) задания на оказание государственных (муниципальных) услуг (выполнение работ)	07	02	6030282	611	220 462,20
Расходы за счет субвенции из областного бюджета на обеспечение государственных гарантий реализации прав на получение общедоступного и бесплатного дошкольного, начального общего, основного общего, среднего общего образования и обеспечение дополнительного образования детей в муниципальных общеобразовательных организациях для обучающихся, нуждающихся в длительном лечении	07	02	6030284		37 840,80
Субсидии бюджетным учреждениям	07	02	6030284	610	37 840,80
Субсидии бюджетным учреждениям на финансовое обеспечение государственного (муниципального) задания на оказание государственных (муниципальных) услуг (выполнение работ)	07	02	6030284	611	37 840,80
Расходы за счет субвенции из областного бюджета на обеспечение государственных гарантий реализации прав на получение общедоступного и бесплатного дошкольного, начального общего, основного общего, среднего общего образования и обеспечение дополнительного образования детей в муниципальных общеобразовательных организациях	07	02	6030288		1 441 380,60
Субсидии бюджетным учреждениям	07	02	6030288	610	1 275 688,60
Субсидии бюджетным учреждениям на финансовое обеспечение государственного (муниципального) задания на оказание государственных (муниципальных) услуг (выполнение работ)	07	02	6030288	611	1 275 688,60
Субсидии автономным учреждениям	07	02	6030288	620	165 692,00
Субсидии автономным учреждениям на финансовое обеспечение государственного (муниципального) задания на оказание государственных (муниципальных) услуг (выполнение работ)	07	02	6030288	621	165 692,00
Государственная программа Челябинской области «Дети Южного Урала» на 2014–2017 годы	07	02	6070000		204 716,00
Финансовое обеспечение расходных обязательств муниципальных образований, возникающих при выполнении государственных полномочий Российской Федерации, субъектов Российской Федерации, переданных для осуществления органам местного самоуправления в установленном порядке в рамках государственной программы Челябинской области «Дети Южного Урала» на 2014–2017 годы за счет субвенции из областного бюджета	07	02	6070200		204 716,00
Социальная поддержка детей-сирот и детей, оставшихся без попечения родителей, находящихся в муниципальных образовательных организациях для детей-сирот и детей, оставшихся без попечения родителей	07	02	6070201		204 716,00
Расходы на выплаты персоналу казенных учреждений	07	02	6070201	110	150 235,28
Фонд оплаты труда казенных учреждений и взносы по обязательному социальному страхованию	07	02	6070201	111	150 085,60
Иные выплаты персоналу казенных учреждений, за исключением фонда оплаты труда	07	02	6070201	112	149,68
Иные закупки товаров, работ и услуг для обеспечения государственных (муниципальных) нужд	07	02	6070201	240	52 023,36
Прочая закупка товаров, работ и услуг для обеспечения государственных (муниципальных) нужд	07	02	6070201	244	52 023,36
Публичные нормативные социальные выплаты гражданам	07	02	6070201	310	101,80
Социальные выплаты гражданам, кроме публичных нормативных социальных выплат	07	02	6070201	320	373,30
Уплата налогов, сборов и иных платежей	07	02	6070201	850	1 982,26
Уплата налога на имущество организаций и земельного налога	07	02	6070201	851	1 896,60
Уплата прочих налогов, сборов	07	02	6070201	852	85,66
Целевые программы муниципальных образований	07	02	7950000		149 801,63
Субсидии бюджетным учреждениям	07	02	7950000	610	149 801,63
Городская целевая программа «Развитие физической культуры и спорта в городе Магнитогорске» на 2012-2017 годы	07	02	7950031		149 352,13
Субсидии бюджетным учреждениям	07	02	7950031	610	149 352,13
Субсидии бюджетным учреждениям на финансовое обеспечение государственного (муниципального) задания на оказание государственных (муниципальных) услуг (выполнение работ)	07	02	7950031	611	147 592,13
Субсидии бюджетным учреждениям на иные цели	07	02	7950031	612	1 760,00
Городская целевая программа « Формирование доступной среды для инвалидов и маломобильных групп населения» на 2013-2017 годы	07	02	7950042		300,00
Предоставление субсидий бюджетным учреждениям	07	02	7958242		300,00
Субсидии бюджетным учреждениям	07	02	7958242	610	300,00
Субсидии бюджетным учреждениям на иные цели	07	02	7958242	612	300,00
Городская целевая Программа развития образования в городе Магнитогорске на 2013-2017 годы	07	02	7950072		149,50
Предоставление субсидий бюджетным учреждениям	07	02	7958272		149,50
Субсидия бюджетным учреждениям	07	02	7958272	610	149,50
Субсидии бюджетным учреждениям на иные цели	07	02	7958272	612	149,50
Молодежная политика и оздоровление детей	07	07			82 171,99
Мероприятия по проведению оздоровительной кампании детей	07	07	4320000		79 671,99
Оздоровление детей	07	07	4320200		6 897,50
Субсидии юридическим лицам (кроме некоммерческих организаций), индивидуальным предпринимателям, физическим лицам	07	07	4320200	810	6 897,50
Предоставление субсидий бюджетным учреждениям	07	07	4328200		71 615,08
Субсидии бюджетным учреждениям	07	07	4328200	610	71 615,08
Субсидии бюджетным учреждениям на финансовое обеспечение государственного (муниципального) задания на оказание государственных (муниципальных) услуг (выполнение работ)	07	07	4328200	611	71 574,26
Субсидии бюджетным учреждениям на иные цели	07	07	4328200	612	40,82
Предоставление субсидий автономным учреждениям	07	07	4328300		1 159,41
Субсидии автономным учреждениям	07	07	4328300	620	1 159,41
Субсидии автономным учреждениям на финансовое обеспечение государственного (муниципального) задания на оказание государственных (муниципальных) услуг (выполнение работ)	07	07	4328300	621	1 153,42
Субсидии автономным учреждениям на иные цели	07	07	4328300	622	5,99
Целевые программы муниципальных образований	07	07	7950000		2 500,00
Городская целевая программа «Молодёжь Магнитки» на 2013-2017 годы	07	07	7950023		2 500,00
Иные закупки товаров, работ и услуг для обеспечения государственных (муниципальных) нужд	07	07	7950023	240	2 500,00
Прочая закупка товаров, работ и услуг для обеспечения государственных (муниципальных) нужд	07	07	7950023	244	2 500,00
Другие вопросы в области образования	07	09			176 296,39
Руководство и управление в сфере установленных функций органов государственной власти субъектов Российской Федерации и органов местного самоуправления	07	09	0020000		14 401,32
Центральный аппарат	07	09	0020400		14 401,32
Расходы на выплаты персоналу государственных (муниципальных) органов	07	09	0020400	120	14 401,32
Фонд оплаты труда государственных (муниципальных) органов и взносы по обязательному социальному страхованию	07	09	0020400	121	14 400,62
Иные выплаты персоналу государственных (муниципальных) органов, за исключением фонда оплаты труда	07	09	0020400	122	0,70
Учреждения, обеспечивающие предоставление услуг в сфере образования	07	09	4350000		7 156,29
Предоставление субсидий бюджетным учреждениям	07	09	4358200		7 156,29
Субсидии бюджетным учреждениям	07	09	4358200	610	7 156,29
Субсидии бюджетным учреждениям на финансовое обеспечение государственного (муниципального) задания на оказание государственных (муниципальных) услуг (выполнение работ)	07	09	4358200	611	7 150,22
Субсидии бюджетным учреждениям на иные цели	07	09	4358200	612	6,07
Учебно-методические кабинеты, централизованные бухгалтерии, группы хозяйственного обслуживания, учебные фильмотеки, межшкольные учебно-производственные комбинаты, логопедические пункты	07	09	4520000		123 294,23
Предоставление субсидий бюджетным учреждениям	07	09	4528200		123 294,23
Субсидии бюджетным учреждениям	07	09	4528200	610	123 294,23
Субсидии бюджетным учреждениям на финансовое обеспечение государственного (муниципального) задания на оказание государственных (муниципальных) услуг (выполнение работ)	07	09	4528200	611	123 257,32
Субсидии бюджетным учреждениям на иные цели	07	09	4528200	612	36,91
Целевые программы муниципальных образований	07	09	7950000		31 444,55
Бюджетные инвестиции	07	09	7950000	410	16 547,33
Субсидия бюджетным учреждениям	07	09	7958200	610	13 905,14
Субсидия автономным учреждениям	07	09	7958300	620	992,08
Городская целевая Программа капитального строительства, реконструкции и капитального ремонта объектов муниципальной собственности города Магнитогорска на 2013-2017 годы	07	09	7950063		16 547,33
Бюджетные инвестиции	07	09	7950063	410	16 547,33
Бюджетные инвестиции в объекты капитального строительства государственной (муниципальной) собственности	07	09	7950063	414	16 547,33
Муниципальная программа «Поддержка и развитие дошкольного образования города Магнитогорска на 2015-2020 годы»	07	09	7950071		1 750,00
Предоставление субсидий бюджетным учреждениям	07	09	7958271		1 717,34
Субсидии бюджетным учреждениям	07	09	7958271	610	1 717,34
Субсидии бюджетным учреждениям на иные цели	07	09	7958271	612	1 717,34
Предоставление субсидий автономным учреждениям	07	09	7958371		32,66
Субсидии автономным учреждениям	07	09	7958371	620	32,66
Субсидии автономным учреждениям на иные цели	07	09	7958371	622	32,66
Городская целевая Программа развития образования в городе Магнитогорске на 2013-2017 годы	07	09	7950072		13 147,22
Предоставление субсидий бюджетным учреждениям	07	09	7958272		12 187,80
Субсидии бюджетным учреждениям	07	09	7958272	610	12 187,80
Субсидии бюджетным учреждениям на иные цели	07	09	7958272	612	12 187,80
Предоставление субсидий автономным учреждениям	07	09	7958372		959,42
Субсидии автономным учреждениям	07	09	7958372	620	959,42
Субсидии автономным учреждениям на иные цели	07	09	7958372	622	959,42
Культура, кинематография	08				296 255,74
Культура	08	01			279 466,63
Учреждения культуры и мероприятия в сфере культуры и кинематографии	08	01	4400000		33 242,08
Мероприятия в сфере культуры и кинематографии	08	01	4400100		3 301,08
Субсидии бюджетным учреждениям	08	01	4400100	610	1 351,08
Субсидии бюджетным учреждениям на финансовое обеспечение государственного (муниципального) задания на оказание государственных (муниципальных) услуг (выполнение работ)	08	01	4400100	611	1 351,08
Субсидии автономным учреждениям	08	01	4400100	620	1 950,00
Субсидии автономным учреждениям на финансовое обеспечение государственного (муниципального) задания на оказание государственных (муниципальных) услуг (выполнение работ)	08	01	4400100	621	1 950,00
Предоставление субсидий бюджетным учреждениям	08	01	4408200		29 941,00
Субсидии бюджетным учреждениям	08	01	4408200	610	29 941,00
Субсидии бюджетным учреждениям на финансовое обеспечение государственного (муниципального) задания на оказание государственных (муниципальных) услуг (выполнение работ)	08	01	4408200	611	26 841,00
Субсидии бюджетным учреждениям на иные цели	08	01	4408200	612	3 100,00
Музеи и постоянные выставки	08	01	4410000		19 445,50
Предоставление субсидий бюджетным учреждениям	08	01	4418200		8 405,23
Субсидии бюджетным учреждениям	08	01	4418200	610	8 405,23
Субсидии бюджетным учреждениям на финансовое обеспечение государственного (муниципального) задания на оказание государственных (муниципальных) услуг (выполнение работ)	08	01	4418200	611	8 405,23
Уплата налога на имущество организаций, земельного и транспортного налогов	08	01	4418900		58,90
Уплата налогов, сборов и иных платежей	08	01	4418900	850	58,90
Уплата налога на имущество организаций и земельного налога	08	01	4418900	851	58,90
Обеспечение деятельности (оказание услуг) подведомственных казенных учреждений	08	01	4419900		10 981,37
Расходы на выплаты персоналу казенных учреждений	08	01	4419900	110	9 572,81
Фонд оплаты труда казенных учреждений и взносы по обязательному социальному страхованию	08	01	4419900	111	9 570,81
Иные выплаты персоналу казенных учреждений, за исключением фонда оплаты труда	08	01	4419900	112	2,00
Иные закупки товаров, работ и услуг для обеспечения государственных (муниципальных) нужд	08	01	4419900	240	1 388,05
Прочая закупка товаров, работ и услуг для обеспечения государственных (муниципальных) нужд	08	01	4419900	244	1 388,05
Уплата налогов, сборов и иных платежей	08	01	4419900	850	20,51
Уплата прочих налогов, сборов	08	01	4419900	852	20,51
Библиотеки	08	01	4420000		82 131,20
Уплата налога на имущество организаций, земельного и транспортного налогов	08	01	4428900		723,09
Уплата налогов, сборов и иных платежей	08	01	4428900	850	723,09
Уплата налога на имущество организаций и земельного налога	08	01	4428900	851	715,42
Уплата прочих налогов, сборов	08	01	4428900	852	7,67
Обеспечение деятельности (оказание услуг) подведомственных казенных учреждений	08	01	4429900		81 408,11
Расходы на выплаты персоналу казенных учреждений	08	01	4429900	110	72 409,10
Фонд оплаты труда казенных учреждений и взносы по обязательному социальному страхованию	08	01	4429900	111	71 403,03
Иные выплаты персоналу казенных учреждений, за исключением фонда оплаты труда	08	01	4429900	112	1 006,07
Иные закупки товаров, работ и услуг для обеспечения государственных (муниципальных) нужд	08	01	4429900	240	8 787,37
Прочая закупка товаров, работ и услуг для обеспечения государственных (муниципальных) нужд	08	01	4429900	244	8 787,37
Уплата налогов, сборов и иных платежей	08	01	4429900	850	211,64
Уплата прочих налогов, сборов	08	01	4429900	852	211,64
Театры, цирки, концертные и другие организации исполнительских искусств	08	01	4430000		144 505,85
Предоставление субсидий бюджетным учреждениям	08	01	4438200		69 749,71
Субсидии бюджетным учреждениям	08	01	4438200	610	69 749,71
Субсидии бюджетным учреждениям на финансовое обеспечение государственного (муниципального) задания на оказание государственных (муниципальных) услуг (выполнение работ)	08	01	4438200	611	69 749,71
Предоставление субсидий автономным учреждениям	08	01	4438300		74 756,14
Субсидии автономным учреждениям	08	01	4438300	620	74 756,14
Субсидии автономным учреждениям на финансовое обеспечение государственного (муниципального) задания на оказание государственных (муниципальных) услуг (выполнение работ)	08	01	4438300	621	72 267,74
Субсидии автономным учреждениям на иные цели	08	01	4438300	622	2 488,40
Иные межбюджетные трансферты на комплектование книжных фондов библиотек муниципальных образований и государственных библиотек городов Москвы и Санкт - Петербурга	08	01	5205144		142,00
Иные закупки товаров, работ и услуг для обеспечения государственных (муниципальных) нужд	08	01	5205144	240	142,00

Прочая закупка товаров, работ и услуг для обеспечения государственных (муниципальных) нужд	08	01	5205144	244	142,00
Другие вопросы в области культуры, кинематографии	08	04			16 789,11
Руководство и управление в сфере установленных функций органов государственной власти субъектов Российской Федерации и органов местного самоуправления	08	04	0020000		6 999,93
Центральный аппарат	08	04	0020400		6 999,93
Расходы на выплаты персоналу государственных (муниципальных) органов	08	04	0020400	120	6 999,93
Фонд оплаты труда государственных (муниципальных) органов и взносы по обязательному социальному страхованию	08	04	0020400	121	6 998,33
Иные выплаты персоналу государственных (муниципальных) органов, за исключением фонда оплаты труда	08	04	0020400	122	1,60
Учебно-методические кабинеты, централизованные бухгалтерии, группы хозяйственного обслуживания, учебные фильмотеки, межшкольные учебно-производственные комбинаты, логопедические пункты	08	04	4520000		9 789,18
Предоставление субсидий бюджетным учреждениям	08	04	4528200		9 789,18
Субсидии бюджетным учреждениям	08	04	4528200	610	9 789,18
Субсидии бюджетным учреждениям на финансовое обеспечение государственного (муниципального) задания на оказание государственных (муниципальных) услуг (выполнение работ)	08	04	4528200	611	9 789,18
Здравоохранение	09				217 563,73
Стационарная медицинская помощь	09	01			53 062,21
Государственная программа Челябинской области «Развитие здравоохранения Челябинской области» на 2015–2017 годы	09	01	6010000		53 062,21
Подпрограмма «Профилактика заболеваний и формирование здорового образа жизни. Развитие первичной медико-санитарной помощи»	09	01	6011000		53 062,21
Субвенции местным бюджетам для финансового обеспечения расходных обязательств муниципальных образований, возникающих при выполнении государственных полномочий Российской Федерации, субъектов Российской Федерации, переданных для осуществления органам местного самоуправления в установленном порядке в рамках подпрограммы «Профилактика заболеваний и формирование здорового образа жизни. Развитие первичной медико-санитарной помощи»	09	01	6011200		53 062,21
Реализация переданных государственных полномочий по организации оказания населению Челябинской области первичной медико-санитарной помощи, специализированной, в том числе высокотехнологичной, медицинской помощи, скорой, в том числе скорой специализированной, медицинской помощи и паллиативной медицинской помощи в медицинских организациях Челябинской области	09	01	6011209		53 062,21
Субсидии бюджетным учреждениям	09	01	6011209	610	51 742,94
Субсидии бюджетным учреждениям на финансовое обеспечение государственного (муниципального) задания на оказание государственных (муниципальных) услуг (выполнение работ)	09	01	6011209	611	51 742,94
Субсидии автономным учреждениям	09	01	6011209	620	1 319,27
Субсидии автономным учреждениям на финансовое обеспечение государственного (муниципального) задания на оказание государственных (муниципальных) услуг (выполнение работ)	09	01	6011209	621	1 319,27
Амбулаторная помощь	09	02			50 649,02
Государственная программа Челябинской области «Развитие здравоохранения Челябинской области» на 2015–2017 годы	09	02	6010000		50 649,02
Подпрограмма «Профилактика заболеваний и формирование здорового образа жизни. Развитие первичной медико-санитарной помощи»	09	02	6011000		50 649,02
Субвенции местным бюджетам для финансового обеспечения расходных обязательств муниципальных образований, возникающих при выполнении государственных полномочий Российской Федерации, субъектов Российской Федерации, переданных для осуществления органам местного самоуправления в установленном порядке в рамках подпрограммы «Профилактика заболеваний и формирование здорового образа жизни. Развитие первичной медико-санитарной помощи»	09	02	6011200		50 649,02
Реализация переданных государственных полномочий по организации оказания населению Челябинской области первичной медико-санитарной помощи, специализированной, в том числе высокотехнологичной, медицинской помощи, скорой, в том числе скорой специализированной, медицинской помощи и паллиативной медицинской помощи в медицинских организациях Челябинской области	09	02	6011209		50 649,02
Субсидии бюджетным учреждениям	09	02	6011209	610	38 533,17
Субсидии бюджетным учреждениям на финансовое обеспечение государственного (муниципального) задания на оказание государственных (муниципальных) услуг (выполнение работ)	09	02	6011209	611	38 533,17
Субсидии автономным учреждениям	09	02	6011209	620	12 115,85
Субсидии автономным учреждениям на финансовое обеспечение государственного (муниципального) задания на оказание государственных (муниципальных) услуг (выполнение работ)	09	02	6011209	621	12 115,85
Скорая медицинская помощь	09	04			21 814,67
Государственная программа Челябинской области «Развитие здравоохранения Челябинской области» на 2015–2017 годы	09	04	6010000		21 814,67
Подпрограмма «Профилактика заболеваний и формирование здорового образа жизни. Развитие первичной медико-санитарной помощи»	09	04	6011000		21 814,67
Субвенции местным бюджетам для финансового обеспечения расходных обязательств муниципальных образований, возникающих при выполнении государственных полномочий Российской Федерации, субъектов Российской Федерации, переданных для осуществления органам местного самоуправления в установленном порядке в рамках подпрограммы «Профилактика заболеваний и формирование здорового образа жизни. Развитие первичной медико-санитарной помощи»	09	04	6011200		21 814,67
Реализация переданных государственных полномочий по организации оказания населению Челябинской области первичной медико-санитарной помощи, специализированной, в том числе высокотехнологичной, медицинской помощи, скорой, в том числе скорой специализированной, медицинской помощи и паллиативной медицинской помощи в медицинских организациях Челябинской области	09	04	6011209		21 814,67
Субсидии бюджетным учреждениям	09	04	6011209	610	21 814,67
Субсидии бюджетным учреждениям на финансовое обеспечение государственного (муниципального) задания на оказание государственных (муниципальных) услуг (выполнение работ)	09	04	6011209	611	21 814,67
Другие вопросы в области здравоохранения	09	09			92 037,83
Руководство и управление в сфере установленных функций органов государственной власти субъектов Российской Федерации и органов местного самоуправления	09	09	0020000		19 630,60
Расходы за счет субвенции из областного бюджета на реализацию переданных государственных полномочий по организации оказания медицинской помощи на территории Челябинской области в соответствии с территориальной программой государственных гарантий оказания гражданам Российской Федерации, проживающим в Челябинской области, бесплатной медицинской помощи	09	09	0020009		19 630,60
Центральный аппарат	09	09	0020409		19 630,60
Расходы на выплаты персоналу государственных (муниципальных) органов	09	09	0020409	120	16 809,10
Фонд оплаты труда государственных (муниципальных) органов и взносы по обязательному социальному страхованию	09	09	0020409	121	16 228,70
Иные выплаты персоналу государственных (муниципальных) органов, за исключением фонда оплаты труда	09	09	0020409	122	580,40
Иные закупки товаров, работ и услуг для обеспечения государственных (муниципальных) нужд	09	09	0020409	240	2 821,50
Прочая закупка товаров, работ и услуг для обеспечения государственных (муниципальных) нужд	09	09	0020409	244	2 821,50
Государственная программа Челябинской области «Развитие здравоохранения Челябинской области» на 2015–2017 годы	09	09	6010000		26 871,50
Подпрограмма «Профилактика заболеваний и формирование здорового образа жизни. Развитие первичной медико-санитарной помощи»	09	09	6011000		26 871,50
Субвенции местным бюджетам для финансового обеспечения расходных обязательств муниципальных образований, возникающих при выполнении государственных полномочий Российской Федерации, субъектов Российской Федерации, переданных для осуществления органам местного самоуправления в установленном порядке в рамках подпрограммы «Профилактика заболеваний и формирование здорового образа жизни. Развитие первичной медико-санитарной помощи»	09	09	6011200		26 871,50
Реализация переданных государственных полномочий по организации оказания населению Челябинской области первичной медико-санитарной помощи, специализированной, в том числе высокотехнологичной, медицинской помощи, скорой, в том числе скорой специализированной, медицинской помощи и паллиативной медицинской помощи в медицинских организациях Челябинской области	09	09	6011209		26 871,50
Субсидии бюджетным учреждениям	09	09	6011209	610	26 871,50
Субсидии бюджетным учреждениям на финансовое обеспечение государственного (муниципального) задания на оказание государственных (муниципальных) услуг (выполнение работ)	09	09	6011209	611	26 871,50
Целевые программы муниципальных образований	09	09	7950000		45 535,73
Субсидии бюджетным учреждениям	09	09	7958200	610	14 735,73
Субсидии автономным учреждениям	09	09	7958300	620	800,00
Субсидии некоммерческим организациям (за исключением государственных (муниципальных) учреждений)	09	09	7950000	630	30 000,00
Городская целевая программа «Здоровье» в городе Магнитогорске на 2013-2017 годы	09	09	7950091		6 702,00
Предоставление субсидий бюджетным учреждениям	09	09	7958291		6 202,00
Субсидии бюджетным учреждениям	09	09	7958291	610	6 202,00
Субсидии бюджетным учреждениям на иные цели	09	09	7958291	612	6 202,00
Предоставление субсидий автономным учреждениям	09	09	7958391		6 202,00
Субсидии автономным учреждениям	09	09	7958391	620	500,00
Субсидии автономным учреждениям на иные цели	09	09	7958391	622	500,00
Муниципальная программа «Поддержка социально ориентированных некоммерческих организаций в области здравоохранения на 2013-2017 годы»	09	09	7950094		30 000,00
Субсидии некоммерческим организациям (за исключением государственных (муниципальных) учреждений)	09	09	7950094	630	30 000,00
Муниципальная программа «Предупреждение и борьба с социально значимыми заболеваниями» на 2015-2017 годы	09	09	7950098		6 185,00
Предоставление субсидий бюджетным учреждениям	09	09	7958298		6 185,00
Субсидии бюджетным учреждениям	09	09	7958298	610	6 185,00
Субсидии бюджетным учреждениям на иные цели	09	09	7958298	612	6 185,00
Муниципальная программа модернизации здравоохранения города Магнитогорска на 2015-2017 годы	09	09	7950099		2 648,73
Предоставление субсидий бюджетным учреждениям	09	09	7958299		2 348,73
Субсидии бюджетным учреждениям	09	09	7958299	610	2 348,73
Субсидии бюджетным учреждениям на иные цели	09	09	7958299	612	2 348,73
Предоставление субсидий автономным учреждениям	09	09	7958399		300,00
Субсидии автономным учреждениям	09	09	7958399	620	300,00
Субсидии автономным учреждениям на иные цели	09	09	7958399	622	300,00
Социальная политика	10				2 004 738,49
Пенсионное обеспечение	10	01			14 700,00
Доплаты к пенсиям, дополнительное пенсионное обеспечение	10	01	4910000		14 700,00
Доплаты к пенсиям государственных служащих субъектов Российской Федерации и муниципальных служащих	10	01	4910100		14 700,00
Социальные выплаты гражданам, кроме публичных нормативных социальных выплат	10	01	4910100	320	14 700,00
Социальное обслуживание населения	10	02			225 874,40
Учреждения социального обслуживания населения	10	02	5080000		225 874,40
Расходы за счет субвенций из областного бюджета на реализацию переданных государственных полномочий по социальному обслуживанию населения	10	02	5080080		225 874,40
Предоставление субсидий бюджетным учреждениям	10	02	5088280		117 562,34
Субсидии бюджетным учреждениям	10	02	5088280	610	117 562,34
Субсидии бюджетным учреждениям на финансовое обеспечение государственного (муниципального) задания на оказание государственных (муниципальных) услуг (выполнение работ)	10	02	5088280	611	116 762,34
Субсидии бюджетным учреждениям на иные цели	10	02	5088280	612	800,00
Расходы за счет субвенции из областного бюджета на уплату налога на имущество организаций, земельного и транспортного налогов	10	02	5088980		1 794,11
Уплата налогов, сборов и иных платежей	10	02	5088980	850	1 794,11
Уплата налога на имущество организаций и земельного налога	10	02	5088980	851	1 756,51
Уплата прочих налогов, сборов	10	02	5088980	852	37,60
Обеспечение деятельности (оказание услуг) подведомственных казенных учреждений	10	02	5089980		106 517,95
Расходы на выплаты персоналу казенных учреждений	10	02	5089980	110	86 350,26
Фонд оплаты труда казенных учреждений и взносы по обязательному социальному страхованию	10	02	5089980	111	86 291,16
Иные выплаты персоналу казенных учреждений, за исключением фонда оплаты труда	10	02	5089980	112	59,10
Иные закупки товаров, работ и услуг для обеспечения государственных (муниципальных) нужд	10	02	5089980	240	20 138,99
Закупка товаров, работ и услуг в целях капитального ремонта государственного (муниципального) имущества	10	02	5089980	243	360,00
Прочая закупка товаров, работ и услуг для обеспечения государственных (муниципальных) нужд	10	02	5089980	244	19 778,99
Уплата налогов, сборов и иных платежей	10	02	5089980	850	28,70
Уплата прочих налогов, сборов	10	02	5089980	852	28,70
Социальное обеспечение населения	10	03			1 391 524,79
Социальная помощь	10	03	5050000		481 822,10
Предоставление гражданам субсидий на оплату жилого помещения и коммунальных услуг	10	03	5054800		117 214,60
Иные закупки товаров, работ и услуг для обеспечения государственных (муниципальных) нужд	10	03	5054800	240	1 740,90
Прочая закупка товаров, работ и услуг для обеспечения государственных (муниципальных) нужд	10	03	5054800	244	1 740,90
Социальные выплаты гражданам, кроме публичных нормативных социальных выплат	10	03	5054800	320	115 473,70
Реализация полномочий Российской Федерации по предоставлению отдельных мер социальной поддержки гражданам, подвергшимся воздействию радиации	10	03	5055137		2 707,20
Иные закупки товаров, работ и услуг для обеспечения государственных (муниципальных) нужд	10	03	5055137	240	40,00
Прочая закупка товаров, работ и услуг для обеспечения государственных (муниципальных) нужд	10	03	5055137	244	40,00
Публичные нормативные социальные выплаты гражданам	10	03	5055137	310	2 667,20
Реализация полномочий Российской Федерации по осуществлению ежегодной денежной выплаты лицам, награжденным нагрудным знаком «Почетный донор России»	10	03	5055220		24 112,50
Иные закупки товаров, работ и услуг для обеспечения государственных (муниципальных) нужд	10	03	5055220	240	361,70
Прочая закупка товаров, работ и услуг для обеспечения государственных (муниципальных) нужд	10	03	5055220	244	361,70
Публичные нормативные социальные выплаты гражданам	10	03	5055220	310	23 750,80
Реализация полномочий Российской Федерации на оплату жилищно-коммунальных услуг отдельным категориям граждан	10	03	5055250		322 573,00
Иные закупки товаров, работ и услуг для обеспечения государственных (муниципальных) нужд	10	03	5055250	240	4 821,00
Прочая закупка товаров, работ и услуг для обеспечения государственных (муниципальных) нужд	10	03	5055250	244	4 821,00
Социальные выплаты гражданам, кроме публичных нормативных социальных выплат	10	03	5055250	320	317 752,00
Реализация полномочий Российской Федерации по выплате инвалидам компенсаций страховых премий по договорам обязательного страхования гражданской ответственности владельцев транспортных средств	10	03	5055280		304,50
Иные закупки товаров, работ и услуг для обеспечения государственных (муниципальных) нужд	10	03	5055280	240	2,10
Прочая закупка товаров, работ и услуг для обеспечения государственных (муниципальных) нужд	10	03	5055280	244	2,10
Социальные выплаты гражданам, кроме публичных нормативных социальных выплат	10	03	5055280	320	302,40
Мероприятия в области социальной политики	10	03	5056300		10 300,00
Публичные нормативные социальные выплаты гражданам	10	03	5056300	310	10 300,00
Возмещение стоимости услуг по погребению и выплата социального пособия на погребение	10	03	5057580		4 610,30
Иные закупки товаров, работ и услуг для обеспечения государственных (муниципальных) нужд	10	03	5057580	240	70,00
Прочая закупка товаров, работ и услуг для обеспечения государственных (муниципальных) нужд	10	03	5057580	244	70,00
Публичные нормативные социальные выплаты гражданам	10	03	5057580	310	4 540,30
Реализация государственных функций в области социальной политики	10	03	5140000		6 760,89
Мероприятия в области социальной политики	10	03	5140500		3 848,40

Субсидии некоммерческим организациям (за исключением государственных (муниципальных) учреждений)	10	03	5140500	630	3 848,40
Предоставление субсидий бюджетным учреждениям	10	03	5148200		2 912,49
Субсидии бюджетным учреждениям	10	03	5148200	610	2 912,49
Субсидии бюджетным учреждениям на финансовое обеспечение государственного (муниципального) задания на оказание государственных (муниципальных) услуг (выполнение работ)	10	03	5148200	611	2 912,49
Государственная программа Челябинской области «Повышение качества жизни граждан пожилого возраста в Челябинской области» на 2014–2017 годы	10	03	6060000		621 996,10
Финансовое обеспечение расходных обязательств муниципальных образований, возникающих при выполнении государственных полномочий Российской Федерации, субъектов Российской Федерации, переданных для осуществления органам местного самоуправления в установленном порядке в рамках государственной программы Челябинской области «Повышение качества жизни граждан пожилого возраста в Челябинской области» на 2014–2017 годы	10	03	6060200		621 996,10
Обеспечение мер социальной поддержки ветеранов труда и тружеников тыла	10	03	6060220		359 632,30
Ежемесячная денежная выплата в соответствии с Законом Челябинской области «О мерах социальной поддержки ветеранов в Челябинской области»	10	03	6060222		108 587,80
Иные закупки товаров, работ и услуг для обеспечения государственных (муниципальных) нужд	10	03	6060222	240	1 767,80
Прочая закупка товаров, работ и услуг для обеспечения государственных (муниципальных) нужд	10	03	6060222	244	1 767,80
Публичные нормативные социальные выплаты гражданам	10	03	6060222	310	106 820,00
Компенсация расходов на оплату жилых помещений и коммунальных услуг в соответствии с Законом Челябинской области «О мерах социальной поддержки ветеранов в Челябинской области»	10	03	6060225		251 044,50
Иные закупки товаров, работ и услуг для обеспечения государственных (муниципальных) нужд	10	03	6060225	240	11 036,00
Прочая закупка товаров, работ и услуг для обеспечения государственных (муниципальных) нужд	10	03	6060225	244	11 036,00
Социальные выплаты гражданам, кроме публичных нормативных социальных выплат	10	03	6060225	320	240 008,50
Обеспечение мер социальной поддержки реабилитированных лиц и лиц, признанных пострадавшими от политических репрессий	10	03	6060230		32 240,10
Ежемесячная денежная выплата в соответствии с Законом Челябинской области «О мерах социальной поддержки жертв политических репрессий в Челябинской области»	10	03	6060232		4 064,70
Иные закупки товаров, работ и услуг для обеспечения государственных (муниципальных) нужд	10	03	6060232	240	60,50
Прочая закупка товаров, работ и услуг для обеспечения государственных (муниципальных) нужд	10	03	6060232	244	60,50
Публичные нормативные социальные выплаты гражданам	10	03	6060232	310	4 004,20
Компенсация расходов на оплату жилых помещений и коммунальных услуг в соответствии с Законом Челябинской области «О мерах социальной поддержки жертв политических репрессий в Челябинской области»	10	03	6060235		28 175,40
Иные закупки товаров, работ и услуг для обеспечения государственных (муниципальных) нужд	10	03	6060235	240	1 190,00
Прочая закупка товаров, работ и услуг для обеспечения государственных (муниципальных) нужд	10	03	6060235	244	1 190,00
Социальные выплаты гражданам, кроме публичных нормативных социальных выплат	10	03	6060235	320	26 985,40
Обеспечение мер социальной поддержки граждан, имеющих звание «Ветеран труда Челябинской области»	10	03	6060240		228 898,00
Ежемесячная денежная выплата в соответствии с Законом Челябинской области «О звании «Ветеран труда Челябинской области»	10	03	6060242		228 898,00
Иные закупки товаров, работ и услуг для обеспечения государственных (муниципальных) нужд	10	03	6060242	240	3 570,00
Прочая закупка товаров, работ и услуг для обеспечения государственных (муниципальных) нужд	10	03	6060242	244	3 570,00
Публичные нормативные социальные выплаты гражданам	10	03	6060242	310	225 328,00
Обеспечение дополнительных мер социальной защиты ветеранов в Челябинской области	10	03	6060250		1 225,70
Компенсация расходов на оплату жилых помещений и коммунальных услуг в соответствии с Законом Челябинской области «О дополнительных мерах социальной защиты ветеранов в Челябинской области»	10	03	6060251		926,00
Иные закупки товаров, работ и услуг для обеспечения государственных (муниципальных) нужд	10	03	6060251	240	40,00
Прочая закупка товаров, работ и услуг для обеспечения государственных (муниципальных) нужд	10	03	6060251	244	40,00
Социальные выплаты гражданам, кроме публичных нормативных социальных выплат	10	03	6060251	320	886,00
Компенсационные выплаты за пользование услугами связи в соответствии с Законом Челябинской области «О дополнительных мерах социальной защиты ветеранов в Челябинской области»	10	03	6060253		299,70
Иные закупки товаров, работ и услуг для обеспечения государственных (муниципальных) нужд	10	03	6060253	240	6,00
Прочая закупка товаров, работ и услуг для обеспечения государственных (муниципальных) нужд	10	03	6060253	244	6,00
Публичные нормативные социальные выплаты гражданам	10	03	6060253	310	293,70
Государственная программа Челябинской области «Дети Южного Урала» на 2014–2017 годы	10	03	6070000		275 845,70
Финансовое обеспечение расходных обязательств муниципальных образований, возникающих при выполнении государственных полномочий Российской Федерации, субъектов Российской Федерации, переданных для осуществления органам местного самоуправления в установленном порядке в рамках государственной программы Челябинской области «Дети Южного Урала» на 2014–2017 годы за счет субвенции из областного бюджета	10	03	6070200		275 845,70
Ежемесячное пособие на ребенка в соответствии с Законом Челябинской области «О ежемесячном пособии на ребенка»	10	03	6070211		68 739,10
Иные закупки товаров, работ и услуг для обеспечения государственных (муниципальных) нужд	10	03	6070211	240	1 015,85
Прочая закупка товаров, работ и услуг для обеспечения государственных (муниципальных) нужд	10	03	6070211	244	1 015,85
Публичные нормативные социальные выплаты гражданам	10	03	6070211	310	67 723,25
Выплата областного единовременного пособия при рождении ребенка	10	03	6070270		13 914,00
Иные закупки товаров, работ и услуг для обеспечения государственных (муниципальных) нужд	10	03	6070270	240	206,00
Прочая закупка товаров, работ и услуг для обеспечения государственных (муниципальных) нужд	10	03	6070270	244	206,00
Публичные нормативные социальные выплаты гражданам	10	03	6070270	310	13 708,00
Ежемесячная денежная выплата на оплату жилья и коммунальных услуг многодетной семье в соответствии с Законом Челябинской области «О статусе и дополнительных мерах социальной поддержки многодетной семье»	10	03	6070290		8 984,20
Иные закупки товаров, работ и услуг для обеспечения государственных (муниципальных) нужд	10	03	6070290	240	132,80
Прочая закупка товаров, работ и услуг для обеспечения государственных (муниципальных) нужд	10	03	6070290	244	132,80
Публичные нормативные социальные выплаты гражданам	10	03	6070290	310	8 851,40
Реализация полномочий Российской Федерации на выплату государственных пособий лицам, не подлежащим обязательному социальному страхованию на случай временной нетрудоспособности и в связи с материнством, и лицам, уволенным в связи с ликвидацией организаций (прекращением деятельности, полномочий физическими лицами), в соответствии с Федеральным законом от 19 мая 1995 года №81-ФЗ «О государственных пособиях гражданам, имеющим детей»	10	03	6075380		184 208,40
Социальные выплаты гражданам, кроме публичных нормативных социальных выплат	10	03	6075380	320	184 208,40
Целевые программы муниципальных образований	10	03	7950000		5 100,00
Городская целевая программа «Доступное и комфортное жилье – гражданам России» в городе Магнитогорске на 2013-2017 годы	10	03	7950052		5 100,00
Социальные выплаты гражданам, кроме публичных нормативных социальных выплат	10	03	7950052	320	5 100,00
Субсидии гражданам на приобретение жилья	10	03	7950052	322	5 100,00
Охрана семьи и детства	10	04			198 971,20
Государственная программа Челябинской области «Развитие образования в Челябинской области на 2014-2017 годы»	10	04	6030000		18 098,50
Финансовое обеспечение расходных обязательств муниципальных образований, возникающих при выполнении государственных полномочий Российской Федерации, субъектов Российской Федерации, переданных для осуществления органам местного самоуправления в установленном порядке в рамках государственной программы Челябинской области «Развитие образования в Челябинской области на 2014-2017 годы»	10	04	6030200		18 098,50
Расходы за счет субвенции из областного бюджета на выплату компенсации затрат родителей (законных представителей) детей-инвалидов в части организации обучения по основным общеобразовательным программам на дому	10	04	6030203		18 098,50
Социальное обеспечение и иные выплаты населению	10	04	6030203	300	18 098,50
Государственная программа Челябинской области «Поддержка и развитие дошкольного образования в Челябинской области» на 2015-2025 годы	10	04	6040000		75 407,80
Финансовое обеспечение расходных обязательств муниципальных образований, возникающих при выполнении государственных полномочий Российской Федерации, субъектов Российской Федерации, переданных для осуществления органам местного самоуправления в установленном порядке в рамках государственной программы Челябинской области «Поддержка и развитие дошкольного образования в Челябинской области» на 2015-2025 годы	10	04	6040200		75 407,80
Расходы за счет субвенции из областного бюджета на выплату компенсации части платы, взимаемой с родителей (законных представителей) за присмотр и уход за детьми в образовательных организациях, реализующих образовательную программу дошкольного образования, расположенных на территории Челябинской области	10	04	6040204		75 407,80
Социальное обеспечение и иные выплаты населению	10	04	6040204	300	75 407,80
Государственная программа Челябинской области «Дети Южного Урала» на 2014–2017 годы	10	04	6070000		105 464,90
Финансовое обеспечение расходных обязательств муниципальных образований, возникающих при выполнении государственных полномочий Российской Федерации, субъектов Российской Федерации, переданных для осуществления органам местного самоуправления в установленном порядке в рамках государственной программы Челябинской области «Дети Южного Урала» на 2014–2017 годы за счет субвенции из областного бюджета	10	04	6070200		105 464,90
Предоставление жилых помещений детям-сиротам и детям, оставшимся без попечения родителей, лицам из их числа по договорам найма специализированных жилых помещений за счет средств областного бюджета	10	04	6070204		34 511,50
Бюджетные инвестиции	10	04	6070204	410	34 511,50
Бюджетные инвестиции на приобретение объектов недвижимого имущества в государственную (муниципальную) собственность	10	04	6070204	412	34 511,50
Ежемесячное пособие по уходу за ребенком в возрасте от полутора до трех лет в соответствии с Законом Челябинской области «О ежемесячном пособии по уходу за ребенком в возрасте от полутора до трех лет»	10	04	6070208		1 000,20
Иные закупки товаров, работ и услуг для обеспечения государственных (муниципальных) нужд	10	04	6070208	240	14,80
Прочая закупка товаров, работ и услуг для обеспечения государственных (муниципальных) нужд	10	04	6070208	244	14,80
Публичные нормативные социальные выплаты гражданам	10	04	6070208	310	985,40
Содержание ребенка в семье опекуна и приемной семье, а также вознаграждение, причитающееся приемному родителю в соответствии с Законом Челябинской области «О мерах социальной поддержки детей-сирот и детей, оставшихся без попечения родителей, вознаграждении, причитающемся приемному родителю, и социальных гарантиях приемной семье»	10	04	6070276		69 953,20
Иные закупки товаров, работ и услуг для обеспечения государственных (муниципальных) нужд	10	04	6070276	240	837,10
Прочая закупка товаров, работ и услуг для обеспечения государственных (муниципальных) нужд	10	04	6070276	244	837,10
Публичные нормативные социальные выплаты гражданам	10	04	6070276	310	56 336,10
Иные выплаты населению	10	04	6070276	360	12 780,00
Другие вопросы в области социальной политики	10	06			173 668,10
Руководство и управление в сфере установленных функций органов государственной власти субъектов Российской Федерации и органов местного самоуправления	10	06	0020000		159 647,50
Центральный аппарат	10	06	0020400		86 883,50
Расходы на выплаты персоналу государственных (муниципальных) органов	10	06	0020400	120	16 883,50
Фонд оплаты труда государственных (муниципальных) органов и взносы по обязательному социальному страхованию	10	06	0020400	121	16 883,50
Иные закупки товаров, работ и услуг для обеспечения государственных (муниципальных) нужд	10	06	0020400	240	70 000,00
Закупка товаров, работ и услуг в целях капитального ремонта государственного (муниципального) имущества	10	06	0020400	243	70 000,00
Расходы за счет субвенции из областного бюджета на обеспечение деятельности по предоставлению гражданам субсидий на оплату жилого помещения и коммунальных услуг	10	06	0020434		9 389,60
Расходы на выплаты персоналу государственных (муниципальных) органов	10	06	0020434	120	9 130,90
Фонд оплаты труда государственных (муниципальных) органов и взносы по обязательному социальному страхованию	10	06	0020434	121	9 130,90
Иные закупки товаров, работ и услуг для обеспечения государственных (муниципальных) нужд	10	06	0020434	240	258,70
Прочая закупка товаров, работ и услуг для обеспечения государственных (муниципальных) нужд	10	06	0020434	244	258,70
Расходы за счет субсидии из областного бюджета на организацию работы органов управления социальной защиты населения муниципальных образований	10	06	0020446		45 235,80
Расходы на выплаты персоналу государственных (муниципальных) органов	10	06	0020446	120	42 956,20
Фонд оплаты труда государственных (муниципальных) органов и взносы по обязательному социальному страхованию	10	06	0020446	121	42 956,20
Иные закупки товаров, работ и услуг для обеспечения государственных (муниципальных) нужд	10	06	0020446	240	2 236,60
Прочая закупка товаров, работ и услуг для обеспечения государственных (муниципальных) нужд	10	06	0020446	244	2 236,60
Уплата налогов, сборов и иных платежей	10	06	0020446	850	43,00
Уплата прочих налогов, сборов	10	06	0020446	852	43,00
Расходы за счет субвенции из областного бюджета на организацию и осуществление деятельности по опеке и попечительству	10	06	0020474		17 838,60
Расходы на выплаты персоналу государственных (муниципальных) органов	10	06	0020474	120	16 026,30
Фонд оплаты труда государственных (муниципальных) органов и взносы по обязательному социальному страхованию	10	06	0020474	121	16 026,30
Иные закупки товаров, работ и услуг для обеспечения государственных (муниципальных) нужд	10	06	0020474	240	1 812,30
Прочая закупка товаров, работ и услуг для обеспечения государственных (муниципальных) нужд	10	06	0020474	244	1 812,30
Уплата налога на имущество организаций, земельного и транспортного налогов	10	06	0028900		300,00
Уплата налогов, сборов и иных платежей	10	06	0028900	850	300,00
Уплата налога на имущество организаций и земельного налога	10	06	0028900	851	300,00
Целевые программы муниципальных образований	10	06	7950000		14 020,60
Иные закупки товаров, работ и услуг для обеспечения государственных (муниципальных) нужд	10	06	7950000	240	274,00
Публичные нормативные социальные выплаты гражданам	10	06	7950000	310	8 848,00
Социальные выплаты гражданам, кроме публичных нормативных социальных выплат	10	06	7950000	320	1 500,00
Субсидии бюджетным учреждениям	10	06	7958200	610	150,00
Субсидии юридическим лицам (кроме некоммерческих организаций), индивидуальным предпринимателям, физическим лицам	10	06	7950000	810	3 248,60
Муниципальная программа «Профилактика безнадзорности и правонарушений несовершеннолетних» на 2014-2017 годы	10	06	7950024		150,00
Иные закупки товаров, работ и услуг для обеспечения государственных (муниципальных) нужд	10	06	7950024	240	150,00
Прочая закупка товаров, работ и услуг для обеспечения государственных (муниципальных) нужд	10	06	7950024	244	150,00
Городская целевая программа «Профилактика злоупотребления наркотическими средствами и их незаконного оборота в городе Магнитогорске» на 2013-2017 годы	10	06	7950025		100,00
Иные закупки товаров, работ и услуг для обеспечения государственных (муниципальных) нужд	10	06	7950025	240	100,00
Прочая закупка товаров, работ и услуг для обеспечения государственных (муниципальных) нужд	10	06	7950025	244	100,00
Городская целевая программа «Социальная поддержка и социальная помощь отдельным категориям граждан, проживающих на территории города Магнитогорска» на 2013-2017 годы	10	06	7950041		13 596,60
Публичные нормативные социальные выплаты гражданам	10	06	7950041	310	8 848,00

Социальные выплаты гражданам, кроме публичных нормативных социальных выплат	10	06	7950041	320	1 500,00
Субсидии юридическим лицам (кроме некоммерческих организаций), индивидуальным предпринимателям, физическим лицам	10	06	7950041	810	3 248,60
Городская целевая программа «Формирование доступной среды для инвалидов и маломобильных групп населения» на 2013-2017 годы	10	06	7950042		174,00
Иные закупки товаров, работ и услуг для обеспечения государственных (муниципальных) нужд	10	06	7950042	240	24,00
Прочая закупка товаров, работ и услуг для обеспечения государственных (муниципальных) нужд	10	06	7950042	244	24,00
Субсидии бюджетным учреждениям	10	06	7958242	610	150,00
Субсидии бюджетным учреждениям на иные цели	10	06	7958242	612	150,00
Физическая культура и спорт	11				145 344,22
Физическая культура	11	01			50 000,00
Целевые программы муниципальных образований	11	01	7950000		50 000,00
Городская целевая программа «Развитие физической культуры и спорта в городе Магнитогорске» на 2012-2017 годы	11	01	7950031		50 000,00
Субсидии некоммерческим организациям (за исключением государственных (муниципальных) учреждений)	11	01	7950031	630	50 000,00
Массовый спорт	11	02			66 092,08
Целевые программы муниципальных образований	11	02	7950000		66 092,08
Субсидии бюджетным учреждениям	11	02	7950000	610	66 092,08
Городская целевая программа «Развитие физической культуры и спорта в городе Магнитогорске» на 2012-2017 годы	11	02	7950031		65 862,08
Субсидии бюджетным учреждениям	11	02	7950031	610	65 862,08
Субсидии бюджетным учреждениям на финансовое обеспечение государственного (муниципального) задания на оказание государственных (муниципальных) услуг (выполнение работ)	11	02	7950031	611	65 642,08
Субсидии бюджетным учреждениям на иные цели	11	02	7950031	612	220,00
Городская целевая Программа развития образования в городе Магнитогорске на 2013-2017 годы	11	02	7950072		230,00
Предоставление субсидий бюджетным учреждениям	11	02	7958272		230,00
Субсидии бюджетным учреждениям	11	02	7958272	610	230,00
Субсидии бюджетным учреждениям на иные цели	11	02	7958272	612	230,00
Спорт высших достижений	11	03			10 659,74
Целевые программы муниципальных образований	11	03	7950000		10 659,74
Городская целевая программа «Развитие физической культуры и спорта в городе Магнитогорске» на 2012-2017 годы	11	03	7950031		10 659,74
Субсидии бюджетным учреждениям	11	03	7950031	610	10 659,74
Субсидии бюджетным учреждениям на финансовое обеспечение государственного (муниципального) задания на оказание государственных (муниципальных) услуг (выполнение работ)	11	03	7950031	611	10 659,74
Другие вопросы в области физической культуры и спорта	11	05			18 592,40
Руководство и управление в сфере установленных функций органов государственной власти субъектов Российской Федерации и органов местного самоуправления	11	05	0020000		8 592,40
Центральный аппарат	11	05	0020400		8 592,40
Расходы на выплаты персоналу государственных (муниципальных) органов	11	05	0020400	120	8 592,40
Фонд оплаты труда государственных (муниципальных) органов и взносы по обязательному социальному страхованию	11	05	0020400	121	8 590,30
Иные выплаты персоналу государственных (муниципальных) органов, за исключением фонда оплаты труда	11	05	0020400	122	2,10
Целевые программы муниципальных образований	11	05	7950000		10 000,00
Иные закупки товаров, работ и услуг для обеспечения государственных (муниципальных) нужд	11	05	7950000	240	5 000,00
Бюджетные инвестиции	11	05	7950000	410	5 000,00
Городская целевая Программа капитального строительства, реконструкции и капитального ремонта объектов муниципальной собственности города Магнитогорска на 2013-2017 годы	11	05	7950063		10 000,00
Иные закупки товаров, работ и услуг для обеспечения государственных (муниципальных) нужд	11	05	7950063	240	5 000,00
Закупка товаров, работ, услуг в целях капитального ремонта государственного (муниципального) имущества	11	05	7950063	243	5 000,00
Бюджетные инвестиции	11	05	7950063	410	5 000,00
Бюджетные инвестиции в объекты капитального строительства государственной (муниципальной) собственности	11	05	7950063	414	5 000,00
Обслуживание государственного и муниципального долга	13				5 761,44
Обслуживание государственного внутреннего и муниципального долга	13	01			5 761,44
Процентные платежи по долговым обязательствам	13	01	0650000		5 761,44
Процентные платежи по муниципальному долгу	13	01	0650300		5 761,44
Обслуживание муниципального долга	13	01	0650300	730	5 761,44

Приложение №7
к Решению Магнитогорского городского Собрания депутатов
от 25 декабря 2014 года №208

Распределение бюджетных ассигнований по разделам, подразделам,целевым статьям, группам (группам и подгруппам) видов расходов классификации расходов бюджетов на плановый период 2016 и 2017 годов

тыс. рублей

Наименование	Раздел	Подраздел	Целевая статья	Вид расхода	Сумма	
					2016 год	2017 год
ВСЕГО					8 777 063,57	8 795 643,22
Общегосударственные вопросы	01				562 357,07	548 043,71
Функционирование высшего должностного лица субъекта Российской Федерации и муниципального образования	01	02			4 486,38	4 486,38
Руководство и управление в сфере установленных функций органов государственной власти субъектов Российской Федерации и органов местного самоуправления	01	02	0020000		4 486,38	4 486,38
Глава муниципального образования	01	02	0020300		4 486,38	4 486,38
Расходы на выплаты персоналу государственных (муниципальных) органов	01	02	0020300	120	4 486,38	4 486,38
Фонд оплаты труда государственных (муниципальных) органов и взносы по обязательному социальному страхованию	01	02	0020300	121	4 486,38	4 486,38
Функционирование законодательных (представительных) органов государственной власти и представительных органов муниципальных образований	01	03			40 753,74	40 753,74
Руководство и управление в сфере установленных функций органов государственной власти субъектов Российской Федерации и органов местного самоуправления	01	03	0020000		40 753,74	40 753,74
Центральный аппарат	01	03	0020400		37 284,19	37 284,19
Расходы на выплаты персоналу государственных (муниципальных) органов	01	03	0020400	120	31 791,28	31 791,28
Фонд оплаты труда государственных (муниципальных) органов и взносы по обязательному социальному страхованию	01	03	0020400	121	30 234,52	30 234,52
Иные выплаты персоналу государственных (муниципальных) органов, за исключением фонда оплаты труда	01	03	0020400	122	192,76	192,76
Иные выплаты, за исключением фонда оплаты труда государственных (муниципальных) органов, лицам, привлекаемым согласно законодательству для выполнения отдельных полномочий	01	03	0020400	123	1 364,00	1 364,00
Иные закупки товаров, работ и услуг для обеспечения государственных (муниципальных) нужд	01	03	0020400	240	5 478,91	5 478,91
Прочая закупка товаров, работ и услуг для обеспечения государственных (муниципальных) нужд	01	03	0020400	244	5 478,91	5 478,91
Уплата налогов, сборов и иных платежей	01	03	0020400	850	14,00	14,00
Уплата прочих налогов, сборов	01	03	0020400	852	14,00	14,00
Председатель представительного органа муниципального образования	01	03	0021100		3 439,52	3 439,52
Расходы на выплаты персоналу государственных (муниципальных) органов	01	03	0021100	120	3 439,52	3 439,52
Фонд оплаты труда государственных (муниципальных) органов и взносы по обязательному социальному страхованию	01	03	0021100	121	3 439,52	3 439,52
Уплата налога на имущество организаций, земельного и транспортного налогов	01	03	0028900		30,03	30,03
Уплата налогов, сборов и иных платежей	01	03	0028900	850	30,03	30,03
Уплата налога на имущество организаций и земельного налога	01	03	0028900	851	10,03	10,03
Уплата прочих налогов, сборов	01	03	0028900	852	20,00	20,00
Функционирование Правительства Российской Федерации, высших исполнительных органов государственной власти субъектов Российской Федерации, местных администраций	01	04			167 472,99	167 472,99
Руководство и управление в сфере установленных функций органов государственной власти субъектов Российской Федерации и органов местного самоуправления	01	04	0020000		167 472,99	167 472,99
Центральный аппарат	01	04	0020400		157 318,45	157 318,45
Расходы на выплаты персоналу государственных (муниципальных) органов	01	04	0020400	120	142 853,33	142 853,33
Фонд оплаты труда государственных (муниципальных) органов и взносы по обязательному социальному страхованию	01	04	0020400	121	142 657,44	142 657,44
Иные выплаты персоналу государственных (муниципальных) органов, за исключением фонда оплаты труда	01	04	0020400	122	195,89	195,89
Иные закупки товаров, работ и услуг для обеспечения государственных (муниципальных) нужд	01	04	0020400	240	14 440,12	14 440,12
Прочая закупка товаров, работ и услуг для обеспечения государственных (муниципальных) нужд	01	04	0020400	244	14 440,12	14 440,12
Социальные выплаты гражданам, кроме публичных нормативных социальных выплат	01	04	0020400	320	7,00	7,00
Пособия, компенсации и иные социальные выплаты гражданам, кроме публичных нормативных обязательств	01	04	0020400	321	7,00	7,00
Уплата налогов, сборов и иных платежей	01	04	0020400	850	18,00	18,00
Уплата прочих налогов, сборов	01	04	0020400	852	18,00	18,00
Расходы за счет субвенции из областного бюджета на организацию работы комиссий по делам несовершеннолетних и защите их прав	01	04	0020458		4 804,10	4 804,10
Расходы на выплаты персоналу государственных (муниципальных) органов	01	04	0020458	120	4 804,10	4 804,10
Фонд оплаты труда государственных (муниципальных) органов и взносы по обязательному социальному страхованию	01	04	0020458	121	4 802,70	4 802,70
Иные выплаты персоналу государственных (муниципальных) органов, за исключением фонда оплаты труда	01	04	0020458	122	1,40	1,40
Глава местной администрации (исполнительно - распорядительного органа муниципального образования)	01	04	0020800		4 501,44	4 501,44
Расходы на выплаты персоналу государственных (муниципальных) органов	01	04	0020800	120	4 501,44	4 501,44
Фонд оплаты труда государственных (муниципальных) органов и взносы по обязательному социальному страхованию	01	04	0020800	121	4 501,44	4 501,44
Уплата налога на имущество организаций, земельного и транспортного налогов	01	04	0028900		849,00	849,00
Уплата налогов, сборов и иных платежей	01	04	0028900	850	849,00	849,00
Уплата налога на имущество организаций и земельного налога	01	04	0028900	851	837,00	837,00
Уплата прочих налогов, сборов	01	04	0028900	852	12,00	12,00
Судебная система	01	05			398,10	0,00
Руководство и управление в сфере установленных функций	01	05	0010000		398,10	0,00
Осуществление полномочий Российской Федерации по составлению (изменению) списков кандидатов в присяжные заседатели федеральных судов общей юрисдикции в Российской Федерации	01	05	0015120		398,10	0,00
Иные закупки товаров, работ и услуг для обеспечения государственных (муниципальных) нужд	01	05	0015120	240	398,10	0,00
Прочая закупка товаров, работ и услуг для обеспечения государственных (муниципальных) нужд	01	05	0015120	244	398,10	0,00
Обеспечение деятельности финансовых, налоговых и таможенных органов и органов финансового (финансово-бюджетного) надзора	01	06			88 566,13	88 566,13
Руководство и управление в сфере установленных функций органов государственной власти субъектов Российской Федерации и органов местного самоуправления	01	06	0020000		88 566,13	88 566,13
Центральный аппарат	01	06	0020400		84 457,92	84 457,92
Расходы на выплаты персоналу государственных (муниципальных) органов	01	06	0020400	120	73 381,46	73 381,46
Фонд оплаты труда государственных (муниципальных) органов и взносы по обязательному социальному страхованию	01	06	0020400	121	72 386,43	72 386,43
Иные выплаты персоналу государственных (муниципальных) органов, за исключением фонда оплаты труда	01	06	0020400	122	995,03	995,03
Иные закупки товаров, работ и услуг для обеспечения государственных (муниципальных) нужд	01	06	0020400	240	10 973,56	10 973,56
Прочая закупка товаров, работ и услуг для обеспечения государственных (муниципальных) нужд	01	06	0020400	244	10 973,56	10 973,56
Уплата налогов, сборов и иных платежей	01	06	0020400	850	102,90	102,90
Уплата прочих налогов, сборов	01	06	0020400	852	32,90	32,90
Уплата иных платежей	01	06	0020400	853	70,00	70,00
Руководитель контрольно-счетной палаты муниципального образования и его заместители	01	06	0022500		4 055,79	4 055,79
Расходы на выплаты персоналу государственных (муниципальных) органов	01	06	0022500	120	4 055,79	4 055,79
Фонд оплаты труда государственных (муниципальных) органов и взносы по обязательному социальному страхованию	01	06	0022500	121	4 055,79	4 055,79
Уплата налога на имущество организаций, земельного и транспортного налогов	01	06	0028900		52,42	52,42
Уплата налогов, сборов и иных платежей	01	06	0028900	850	52,42	52,42
Уплата налога на имущество организаций и земельного налога	01	06	0028900	851	40,92	40,92
Уплата прочих налогов, сборов	01	06	0028900	852	11,50	11,50
Обеспечение проведения выборов и референдумов	01	07			1 242,84	1 242,84
Руководство и управление в сфере установленных функций органов государственной власти субъектов Российской Федерации и органов местного самоуправления	01	07	0020000		1 242,84	1 242,84
Центральный аппарат	01	07	0020400		1 242,84	1 242,84
Расходы на выплаты персоналу государственных (муниципальных) органов	01	07	0020400	120	1 082,95	1 082,95
Фонд оплаты труда государственных (муниципальных) органов и взносы по обязательному социальному страхованию	01	07	0020400	121	1 082,95	1 082,95
Иные закупки товаров, работ и услуг для обеспечения государственных (муниципальных) нужд	01	07	0020400	240	159,15	159,15
Прочая закупка товаров, работ и услуг для обеспечения государственных (муниципальных) нужд	01	07	0020400	244	159,15	159,15
Уплата налогов, сборов и иных платежей	01	07	0020400	850	0,74	0,74
Уплата прочих налогов, сборов	01	07	0020400	852	0,74	0,74
Резервные фонды	01	11			97 299,18	83 383,92
Резервные фонды	01	11	0700000		97 299,18	83 383,92
Резервные фонды местных администраций	01	11	0700500		97 299,18	83 383,92
Резервные средства	01	11	0700500	870	97 299,18	83 383,92
Другие общегосударственные вопросы	01	13			162 137,71	162 137,71
Руководство и управление в сфере установленных функций органов государственной власти субъектов Российской Федерации и органов местного самоуправления	01	13	0020000		151 325,78	151 325,78
Центральный аппарат	01	13	0020400		148 599,68	148 599,68
Расходы на выплаты персоналу государственных (муниципальных) органов	01	13	0020400	120	96 780,35	96 780,35
Фонд оплаты труда государственных (муниципальных) органов и взносы по обязательному социальному страхованию	01	13	0020400	121	91 709,25	91 709,25
Иные выплаты персоналу государственных (муниципальных) органов, за исключением фонда оплаты труда	01	13	0020400	122	5 071,10	5 071,10
Иные закупки товаров, работ и услуг для обеспечения государственных (муниципальных) нужд	01	13	0020400	240	42 681,77	42 681,77
Прочая закупка товаров, работ и услуг для обеспечения государственных (муниципальных) нужд	01	13	0020400	244	42 681,77	42 681,77
Социальные выплаты гражданам, кроме публичных нормативных социальных выплат	01	13	0020400	320	40,00	40,00
Пособия, компенсации и иные социальные выплаты гражданам, кроме публичных нормативных обязательств	01	13	0020400	321	40,00	40,00
Иные выплаты населению	01	13	0020400	360	7 766,56	7 766,56
Уплата налогов, сборов и иных платежей	01	13	0020400	850	1 331,00	1 331,00
Уплата прочих налогов, сборов	01	13	0020400	852	331,00	331,00
Уплата иных платежей	01	13	0020400	853	1 000,00	1 000,00
Расходы за счет субвенции из областного бюджета на создание административных комиссий и определение перечня должностных лиц, уполномоченных составлять протоколы об административных правонарушениях	01	13	0020497		281,50	281,50
Расходы на выплаты персоналу государственных (муниципальных) органов	01	13	0020497	120	261,89	261,89
Фонд оплаты труда государственных (муниципальных) органов и взносы по обязательному социальному страхованию	01	13	0020497	121	261,33	261,33
Иные выплаты персоналу государственных (муниципальных) органов, за исключением фонда оплаты труда	01	13	0020497	122	0,56	0,56

Иные закупки товаров, работ и услуг для обеспечения государственных (муниципальных) нужд	01	13	0020497	240	19,61	19,61
Прочая закупка товаров, работ и услуг для обеспечения государственных (муниципальных) нужд	01	13	0020497	244	19,61	19,61
Расходы за счет субвенции из областного бюджета на лицензирование розничной продажи алкогольной продукции	01	13	0020498		448,30	448,30
Расходы на выплаты персоналу государственных (муниципальных) органов	01	13	0020498	120	439,33	439,33
Фонд оплаты труда государственных (муниципальных) органов и взносы по обязательному социальному страхованию	01	13	0020498	121	439,33	439,33
Иные закупки товаров, работ и услуг для обеспечения государственных (муниципальных) нужд	01	13	0020498	240	8,97	8,97
Прочая закупка товаров, работ и услуг для обеспечения государственных (муниципальных) нужд	01	13	0020498	244	8,97	8,97
Уплата налога на имущество организаций, земельного и транспортного налогов	01	13	0028900		1 996,30	1 996,30
Уплата налогов, сборов и иных платежей	01	13	0028900	850	1 996,30	1 996,30
Уплата налога на имущество организаций и земельного налога	01	13	0028900	851	1 671,60	1 671,60
Уплата прочих налогов, сборов	01	13	0028900	852	324,70	324,70
Реализация государственной политики в области приватизации и управления государственной и муниципальной собственностью	01	13	0900000		3 000,00	3 000,00
Оценка недвижимости, признание прав и регулирование отношений по государственной и муниципальной собственности	01	13	0900200		3 000,00	3 000,00
Иные закупки товаров, работ и услуг для обеспечения государственных (муниципальных) нужд	01	13	0900200	240	3 000,00	3 000,00
Прочая закупка товаров, работ и услуг для обеспечения государственных (муниципальных) нужд	01	13	0900200	244	3 000,00	3 000,00
Реализация государственных функций, связанных с общегосударственным управлением	01	13	0920000		995,82	995,82
Выполнение других обязательств государства	01	13	0920300		995,82	995,82
Иные закупки товаров, работ и услуг для обеспечения государственных (муниципальных) нужд	01	13	0920300	240	166,48	166,48
Прочая закупка товаров, работ и услуг для обеспечения государственных (муниципальных) нужд	01	13	0920300	244	166,48	166,48
Иные выплаты населению	01	13	0920300	360	829,34	829,34
Учреждения культуры и мероприятия в сфере культуры и кинематографии	01	13	4400000		6 716,11	6 716,11
Уплата налога на имущество организаций, земельного и транспортного налогов	01	13	4408900		400,00	400,00
Уплата налогов, сборов и иных платежей	01	13	4408900	850	400,00	400,00
Уплата налога на имущество организаций и земельного налога	01	13	4408900	851	400,00	400,00
Обеспечение деятельности (оказание услуг) подведомственных казенных учреждений	01	13	4409900		5 869,11	5 869,11
Расходы на выплаты персоналу казенных учреждений	01	13	4409900	110	5 068,93	5 068,93
Фонд оплаты труда казенных учреждений и взносы по обязательному социальному страхованию	01	13	4409900	111	5 068,93	5 068,93
Иные закупки товаров, работ и услуг для обеспечения государственных (муниципальных) нужд	01	13	4409900	240	794,18	794,18
Прочая закупка товаров, работ и услуг для обеспечения государственных (муниципальных) нужд	01	13	4409900	244	794,18	794,18
Уплата налогов, сборов и иных платежей	01	13	4409900	850	6,00	6,00
Уплата прочих налогов, сборов	01	13	4409900	852	6,00	6,00
Расходы за счет субвенции из областного бюджета на комплектование, учет, использование и хранение архивных документов, отнесенных к государственной собственности Челябинской области	01	13	4409986		447,00	447,00
Иные закупки товаров, работ и услуг для обеспечения государственных (муниципальных) нужд	01	13	4409986	240	447,00	447,00
Прочая закупка товаров, работ и услуг для обеспечения государственных (муниципальных) нужд	01	13	4409986	244	447,00	447,00
Целевые программы муниципальных образований	01	13	7950000		100,00	100,00
Муниципальная программа «Развитие муниципальной службы в администрации города Магнитогорска» на 2014-2017 годы	01	13	7950011		100,00	100,00
Иные закупки товаров, работ и услуг для обеспечения государственных (муниципальных) нужд	01	13	7950011	240	100,00	100,00
Прочая закупка товаров, работ и услуг для обеспечения государственных (муниципальных) нужд	01	13	7950011	244	100,00	100,00
Национальная безопасность и правоохранительная деятельность	03				26 533,92	27 873,22
Органы юстиции	03	04			15 407,30	16 746,60
Руководство и управление в сфере установленных функций	03	04	0010000		15 407,30	16 746,60
Осуществление переданных органам государственной власти субъектов Российской Федерации в соответствии с пунктом 1 статьи 4 Федерального закона «Об актах гражданского состояния» полномочий Российской Федерации на государственную регистрацию актов гражданского состояния	03	04	0015930		15 407,30	16 746,60
Расходы на выплаты персоналу государственных (муниципальных) органов	03	04	0015930	120	12 738,28	12 737,73
Фонд оплаты труда государственных (муниципальных) органов и взносы по обязательному социальному страхованию	03	04	0015930	121	12 734,95	12 734,95
Иные выплаты персоналу государственных (муниципальных) органов, за исключением фонда оплаты труда	03	04	0015930	122	3,33	2,78
Иные закупки товаров, работ и услуг для обеспечения государственных (муниципальных) нужд	03	04	0015930	240	2 518,34	3 861,69
Прочая закупка товаров, работ и услуг для обеспечения государственных (муниципальных) нужд	03	04	0015930	244	2 518,34	3 861,69
Уплата налогов, сборов и иных платежей	03	04	0015930	850	150,68	147,18
Уплата налога на имущество организаций и земельного налога	03	04	0015930	851	140,78	137,28
Уплата прочих налогов, сборов	03	04	0015930	852	9,90	9,90
Защита населения и территории от чрезвычайных ситуаций природного и техногенного характера, гражданская оборона	03	09			10 326,62	10 326,62
Руководство и управление в сфере установленных функций органов государственной власти субъектов Российской Федерации и органов местного самоуправления	03	09	0020000		8 476,62	8 476,62
Центральный аппарат	03	09	0020400		8 476,62	8 476,62
Расходы на выплаты персоналу государственных (муниципальных) органов	03	09	0020400	120	8 476,62	8 476,62
Фонд оплаты труда государственных (муниципальных) органов и взносы по обязательному социальному страхованию	03	09	0020400	121	8 473,12	8 473,12
Иные выплаты персоналу государственных (муниципальных) органов, за исключением фонда оплаты труда	03	09	0020400	122	3,50	3,50
Мероприятия по предупреждению и ликвидации последствий чрезвычайных ситуаций и стихийных бедствий	03	09	2180000		1 700,00	1 700,00
Предупреждение и ликвидация последствий чрезвычайных ситуаций и стихийных бедствий природного и техногенного характера	03	09	2180100		1 700,00	1 700,00
Иные закупки товаров, работ и услуг для обеспечения государственных (муниципальных) нужд	03	09	2180100	240	1 700,00	1 700,00
Прочая закупка товаров, работ и услуг для обеспечения государственных (муниципальных) нужд	03	09	2180100	244	1 700,00	1 700,00
Целевые программы муниципальных образований	03	09	7950000		150,00	150,00
Муниципальная программа «Развитие инфраструктуры единой дежурно-диспетчерской службы «112» администрации города Магнитогорска для обеспечения работы единого номера вызова «112» на 2013-2017 годы»	03	09	7950012		150,00	150,00
Иные закупки товаров, работ и услуг для обеспечения государственных (муниципальных) нужд	03	09	7950012	240	150,00	150,00
Прочая закупка товаров, работ и услуг для обеспечения государственных (муниципальных) нужд	03	09	7950012	244	150,00	150,00
Обеспечение пожарной безопасности	03	10			100,00	100,00
Целевые программы муниципальных образований	03	10	7950000		100,00	100,00
Муниципальная программа «Пожарная безопасность города Магнитогорска на 2015-2017 годы»	03	10	7950014		100,00	100,00
Иные закупки товаров, работ и услуг для обеспечения государственных (муниципальных) нужд	03	10	7950014	240	100,00	100,00
Прочая закупка товаров, работ и услуг для обеспечения государственных (муниципальных) нужд	03	10	7950014	244	100,00	100,00
Другие вопросы в области национальной безопасности и правоохранительной деятельности	03	14			700,00	700,00
Целевые программы муниципальных образований	03	14	7950000		700,00	700,00
Иные закупки товаров, работ и услуг для обеспечения государственных (муниципальных) нужд	03	14	7950000	240	700,00	700,00
Муниципальная программа «Профилактика терроризма в городе Магнитогорске на 2015-2017 годы»	03	14	7950016		100,00	100,00
Иные закупки товаров, работ и услуг для обеспечения государственных (муниципальных) нужд	03	14	7950016	240	100,00	100,00
Прочая закупка товаров, работ и услуг для обеспечения государственных (муниципальных) нужд	03	14	7950016	244	100,00	100,00
Муниципальная программа «Профилактика преступлений и иных правонарушений в городе Магнитогорске» на 2014-2017 годы	03	14	7950095		300,00	300,00
Иные закупки товаров, работ и услуг для обеспечения государственных (муниципальных) нужд	03	14	7950095	240	300,00	300,00
Прочая закупка товаров, работ и услуг для обеспечения государственных (муниципальных) нужд	03	14	7950095	244	300,00	300,00
Муниципальная программа «Гармонизация межнациональных отношений и профилактика экстремизма на территории города Магнитогорска» на 2014-2017 годы	03	14	7950096		300,00	300,00
Иные закупки товаров, работ и услуг для обеспечения государственных (муниципальных) нужд	03	14	7950096	240	300,00	300,00
Прочая закупка товаров, работ и услуг для обеспечения государственных (муниципальных) нужд	03	14	7950096	244	300,00	300,00
Национальная экономика	04				491 079,31	490 304,49
Общеэкономические вопросы	04	01			1 807,73	1 807,73
Руководство и управление в сфере установленных функций органов государственной власти субъектов Российской Федерации и органов местного самоуправления	04	01	0020000		1 807,73	1 807,73
Центральный аппарат	04	01	0020400		959,53	959,53
Расходы на выплаты персоналу государственных (муниципальных) органов	04	01	0020400	120	959,53	959,53
Фонд оплаты труда государственных (муниципальных) органов и взносы по обязательному социальному страхованию	04	01	0020400	121	959,53	959,53
Расходы за счет субвенции из областного бюджета на реализацию переданных государственных полномочий в области охраны труда	04	01	0020499		848,20	848,20
Расходы на выплаты персоналу государственных (муниципальных) органов	04	01	0020499	120	716,40	716,40
Фонд оплаты труда государственных (муниципальных) органов и взносы по обязательному социальному страхованию	04	01	0020499	121	691,40	691,40
Иные выплаты персоналу государственных (муниципальных) органов, за исключением фонда оплаты труда	04	01	0020499	122	25,00	25,00
Иные закупки товаров, работ и услуг для обеспечения государственных (муниципальных) нужд	04	01	0020499	240	131,80	131,80
Прочая закупка товаров, работ и услуг для обеспечения государственных (муниципальных) нужд	04	01	0020499	244	131,80	131,80
Сельское хозяйство и рыболовство	04	05			297,60	297,60
Расходы за счет субвенции из областного бюджета для финансового обеспечения расходных обязательств муниципальных образований, возникающих при выполнении государственных полномочий Российской Федерации, субъектов Российской Федерации, переданных для осуществления органам местного самоуправления в установленном порядке	04	05	5210200		297,60	297,60
Организация проведения на территории Челябинской области мероприятий по предупреждению и ликвидации болезней животных, их лечению, защите населения от болезней, общих для человека и животных	04	05	5210291		297,60	297,60
Иные закупки товаров, работ и услуг для обеспечения государственных (муниципальных) нужд	04	05	5210291	240	297,60	297,60
Прочая закупка товаров, работ и услуг для обеспечения государственных (муниципальных) нужд	04	05	5210291	244	297,60	297,60
Транспорт	04	08			207 118,30	207 118,30
Руководство и управление в сфере установленных функций органов государственной власти субъектов Российской Федерации и органов местного самоуправления	04	08	0020000		7 118,30	7 118,30
Центральный аппарат	04	08	0020400		7 118,30	7 118,30
Расходы на выплаты персоналу государственных (муниципальных) органов	04	08	0020400	120	7 118,30	7 118,30
Фонд оплаты труда государственных (муниципальных) органов и взносы по обязательному социальному страхованию	04	08	0020400	121	7 116,20	7 116,20
Иные выплаты персоналу государственных (муниципальных) органов, за исключением фонда оплаты труда	04	08	0020400	122	120	120
Автомобильный транспорт	04	08	3030000		56 000,00	56 000,00
Отдельные мероприятия в области автомобильного транспорта	04	08	3030200		56 000,00	56 000,00
Субсидии бюджетным учреждениям	04	08	3030200	610	41 300,00	41 300,00
Субсидии бюджетным учреждениям на финансовое обеспечение государственного (муниципального) задания на оказание государственных (муниципальных) услуг (выполнение работ)	04	08	3030200	611	41 300,00	41 300,00
Субсидии юридическим лицам (кроме некоммерческих организаций), индивидуальным предпринимателям, физическим лицам	04	08	3030200	810	14 700,00	14 700,00
Другие виды транспорта	04	08	3170000		144 000,00	144 000,00
Субсидии на проведение отдельных мероприятий по другим видам транспорта	04	08	3170100		144 000,00	144 000,00
Субсидии юридическим лицам (кроме некоммерческих организаций), индивидуальным предпринимателям, физическим лицам	04	08	3170100	810	144 000,00	144 000,00
Дорожное хозяйство (дорожные фонды)	04	09			209 423,11	208 648,29
Благоустройство	04	09	6000000		152 082,63	151 531,55
Строительство, капитальный ремонт, ремонт и содержание автомобильных дорог общего пользования местного значения	04	09	6000200		152 082,63	151 531,55
Иные закупки товаров, работ и услуг для обеспечения государственных (муниципальных) нужд	04	09	6000200	240	29 399,37	28 848,29
Закупка товаров, работ, услуг в целях капитального ремонта государственного (муниципального) имущества	04	09	6000200	243	29 124,57	28 568,29
Прочая закупка товаров, работ и услуг для обеспечения государственных (муниципальных) нужд	04	09	6000200	244	274,80	280,00
Субсидии бюджетным учреждениям	04	09	6000200	610	122 683,26	122 683,26
Субсидии бюджетным учреждениям на финансовое обеспечение государственного (муниципального) задания на оказание государственных (муниципальных) услуг (выполнение работ)	04	09	6000200	611	122 683,26	122 683,26
Целевые программы муниципальных образований	04	09	7950000		57 340,48	57 116,74
Бюджетные инвестиции	04	09	7950000	410	40 723,74	40 500,00
Субсидии бюджетным учреждениям	04	09	7950000	610	16 616,74	16 616,74
Городская целевая программа «Повышение безопасности дорожного движения в городе Магнитогорске» на 2013-2017 годы	04	09	7950062		16 616,74	16 616,74
Субсидии бюджетным учреждениям	04	09	7950062	610	16 616,74	16 616,74
Субсидии бюджетным учреждениям на финансовое обеспечение государственного (муниципального) задания на оказание государственных (муниципальных) услуг (выполнение работ)	04	09	7950062	611	16 616,74	16 616,74
Муниципальная программа «Строительство и реконструкция автомобильных дорог общего пользования местного значения в городе Магнитогорске на 2015-2017 годы»	04	09	7950064		40 723,74	40 500,00
Бюджетные инвестиции	04	09	7950064	410	40 723,74	40 500,00
Бюджетные инвестиции в объекты капитального строительства государственной (муниципальной) собственности	04	09	7950064	414	40 723,74	40 500,00
Связь и информатика	04	10			500,00	500,00
Целевые программы муниципальных образований	04	10	7950000		500,00	500,00
Муниципальная программа «Развитие информационного общества в городе Магнитогорске на период 2015-2017 годы»	04	10	7950018		500,00	500,00
Иные закупки товаров, работ и услуг для обеспечения государственных (муниципальных) нужд	04	10	7950018	240	500,00	500,00
Прочая закупка товаров, работ и услуг для обеспечения государственных (муниципальных) нужд	04	10	7950018	244	500,00	500,00
Другие вопросы в области национальной экономики	04	12			71 932,57	71 932,57
Руководство и управление в сфере установленных функций органов государственной власти субъектов Российской Федерации и органов местного самоуправления	04	12	0020000		9 991,38	9 991,38
Центральный аппарат	04	12	0020400		9 991,38	9 991,38
Расходы на выплаты персоналу государственных (муниципальных) органов	04	12	0020400	120	9 991,38	9 991,38
Фонд оплаты труда государственных (муниципальных) органов и взносы по обязательному социальному страхованию	04	12	0020400	121	9 987,88	9 987,88

Иные выплаты персоналу государственных (муниципальных) органов, за исключением фонда оплаты труда	04	12	0020400	122	3,50	3,50
Реализация государственных функций, связанных с общегосударственным управлением	04	12	0920000		59 241,19	59 241,19
Предоставление субсидий автономным учреждениям	04	12	0928300		23 200,00	23 200,00
Субсидии автономным учреждениям	04	12	0928300	620	23 200,00	23 200,00
Субсидии автономным учреждениям на финансовое обеспечение государственного (муниципального) задания на оказание государственных (муниципальных) услуг (выполнение работ)	04	12	0928300	621	23 200,00	23 200,00
Уплата налога на имущество организаций, земельного и транспортного налогов	04	12	0928900		366,12	366,12
Уплата налогов, сборов и иных платежей	04	12	0928900	850	366,12	366,12
Уплата налога на имущество организаций и земельного налога	04	12	0928900	851	348,47	348,47
Уплата прочих налогов, сборов	04	12	0928900	852	17,65	17,65
Обеспечение деятельности (оказание услуг) подведомственных казенных учреждений	04	12	0929900		35 675,07	35 675,07
Расходы на выплаты персоналу казенных учреждений	04	12	0929900	110	27 056,45	27 056,45
Фонд оплаты труда казенных учреждений и взносы по обязательному социальному страхованию	04	12	0929900	111	26 975,68	26 975,68
Иные выплаты персоналу казенных учреждений, за исключением фонда оплаты труда	04	12	0929900	112	80,77	80,77
Иные закупки товаров, работ и услуг для обеспечения государственных (муниципальных) нужд	04	12	0929900	240	8 252,48	8 252,48
Закупка товаров, работ, услуг в целях капитального ремонта государственного (муниципального) имущества	04	12	0929900	243	2 793,23	2 793,23
Прочая закупка товаров, работ и услуг для обеспечения государственных (муниципальных) нужд	04	12	0929900	244	5 459,25	5 459,25
Уплата налогов, сборов и иных платежей	04	12	0929900	850	366,14	366,14
Уплата прочих налогов, сборов	04	12	0929900	852	366,14	366,14
Целевые программы муниципальных образований	04	12	7950000		2 700,00	2 700,00
Иные закупки товаров, работ и услуг для обеспечения государственных (муниципальных) нужд	04	12	7950000	240	1 350,00	1 350,00
Субсидии бюджетным учреждениям	04	12	7950000	610	950,00	950,00
Субсидии юридическим лицам (кроме некоммерческих организаций), индивидуальным предпринимателям, физическим лицам	04	12	7950000	810	400,00	400,00
Муниципальная программа «Развитие малого и среднего предпринимательства в городе Магнитогорске на 2014-2017 годы»	04	12	7950019		1 350,00	1 350,00
Субсидии бюджетным учреждениям	04	12	7950019	610	950,00	950,00
Субсидии бюджетным учреждениям на финансовое обеспечение государственного (муниципального) задания на оказание государственных (муниципальных) услуг (выполнение работ)	04	12	7950019	611	950,00	950,00
Субсидии юридическим лицам (кроме некоммерческих организаций), индивидуальным предпринимателям, физическим лицам	04	12	7950019	810	400,00	400,00
Муниципальная программа по осуществлению инвестиционной деятельности города Магнитогорска на 2014-2018 годы	04	12	7950020		100,00	100,00
Иные закупки товаров, работ и услуг для обеспечения государственных (муниципальных) нужд	04	12	7950020	240	100,00	100,00
Прочая закупка товаров, работ и услуг для обеспечения государственных (муниципальных) нужд	04	12	7950020	244	100,00	100,00
Муниципальная программа по развитию туризма в городе Магнитогорске на 2014-2018 годы	04	12	7950021		250,00	250,00
Иные закупки товаров, работ и услуг для обеспечения государственных (муниципальных) нужд	04	12	7950021	240	250,00	250,00
Прочая закупка товаров, работ и услуг для обеспечения государственных (муниципальных) нужд	04	12	7950021	244	250,00	250,00
Городская целевая программа «Доступное и комфортное жилье – гражданам России» в городе Магнитогорске на 2013-2017 годы	04	12	7950052		1 000,00	1 000,00
Иные закупки товаров, работ и услуг для обеспечения государственных (муниципальных) нужд	04	12	7950052	240	1 000,00	1 000,00
Прочая закупка товаров, работ и услуг для обеспечения государственных (муниципальных) нужд	04	12	7950052	244	1 000,00	1 000,00
Жилищно-коммунальное хозяйство	05				206 903,81	201 863,81
Жилищное хозяйство	05	01			500,00	500,00
Обеспечение мероприятий по капитальному ремонту многоквартирных домов, переселению граждан из аварийного жилищного фонда и модернизации систем коммунальной инфраструктуры	05	01	0980000		400,00	400,00
Обеспечение мероприятий по капитальному ремонту многоквартирных домов, переселению граждан из аварийного жилищного фонда и модернизации систем коммунальной инфраструктуры за счет средств бюджетов	05	01	0989600		400,00	400,00
Обеспечение мероприятий по капитальному ремонту многоквартирных домов за счет средств бюджета города специализированной некоммерческой организации - фонду «Региональный оператор капитального ремонта общего имущества в многоквартирных домах Челябинской области»	05	01	0989601		400,00	400,00
Субсидии некоммерческим организациям (за исключением государственных (муниципальных) учреждений)	05	01	0989601	630	400,00	400,00
Целевые программы муниципальных образований	05	01	7950000		100,00	100,00
Городская целевая программа «Капитальный ремонт многоквартирных домов» на 2013-2017 годы	05	01	7950053		100,00	100,00
Иные закупки товаров, работ и услуг для обеспечения государственных (муниципальных) нужд	05	01	7950053	240	100,00	100,00
Прочая закупка товаров, работ и услуг для обеспечения государственных (муниципальных) нужд	05	01	7950053	244	100,00	100,00
Благоустройство	05	03			156 950,95	156 950,95

Благоустройство	05	03	6000000		156 950,95	156 950,95
Уличное освещение	05	03	6000100		94 122,66	94 122,66
Субсидии юридическим лицам (кроме некоммерческих организаций), индивидуальным предпринимателям, физическим лицам	05	03	6000100	810	94 122,66	94 122,66
Озеленение	05	03	6000300		50 450,00	50 450,00
Субсидии бюджетным учреждениям	05	03	6000300	610	50 450,00	50 450,00
Субсидии бюджетным учреждениям на финансовое обеспечение государственного (муниципального) задания на оказание государственных (муниципальных) услуг (выполнение работ)	05	03	6000300	611	50 450,00	50 450,00
Организация и содержание мест захоронения	05	03	6000400		2 128,29	2 128,29
Иные закупки товаров, работ и услуг для обеспечения государственных (муниципальных) нужд	05	03	6000400	240	2 128,29	2 128,29
Прочая закупка товаров, работ и услуг для обеспечения государственных (муниципальных) нужд	05	03	6000400	244	2 128,29	2 128,29
Прочие мероприятия по благоустройству городских округов и поселений	05	03	6000500		10 250,00	10 250,00
Субсидии бюджетным учреждениям	05	03	6000500	610	10 250,00	10 250,00
Субсидии бюджетным учреждениям на финансовое обеспечение государственного (муниципального) задания на оказание государственных (муниципальных) услуг (выполнение работ)	05	03	6000500	611	10 250,00	10 250,00
Другие вопросы в области жилищно-коммунального хозяйства	05	05			49 452,86	44 412,86
Руководство и управление в сфере установленных функций органов государственной власти субъектов Российской Федерации и органов местного самоуправления	05	05	0020000		22 552,86	22 552,86
Центральный аппарат	05	05	0020400		16 731,58	16 731,58
Расходы на выплаты персоналу государственных (муниципальных) органов	05	05	0020400	120	16 731,58	16 731,58
Фонд оплаты труда государственных (муниципальных) органов и взносы по обязательному социальному страхованию	05	05	0020400	121	16 729,48	16 729,48
Иные выплаты персоналу государственных (муниципальных) органов, за исключением фонда оплаты труда	05	05	0020400	122	2,10	2,10
Уплата налога на имущество организаций, земельного и транспортного налогов	05	05	0028900		76,52	76,52
Уплата налогов, сборов и иных платежей	05	05	0028900	850	76,52	76,52
Уплата налога на имущество организаций и земельного налога	05	05	0028900	851	73,62	73,62
Уплата прочих налогов, сборов	05	05	0028900	852	2,90	2,90
Обеспечение деятельности (оказание услуг) подведомственных казенных учреждений	05	05	0029900		5 744,76	5 744,76
Расходы на выплаты персоналу казенных учреждений	05	05	0029900	110	4 529,58	4 529,58
Фонд оплаты труда казенных учреждений и взносы по обязательному социальному страхованию	05	05	0029900	111	4 526,38	4 526,38
Иные выплаты персоналу казенных учреждений, за исключением фонда оплаты труда	05	05	0029900	112	3,20	3,20
Иные закупки товаров, работ и услуг для обеспечения государственных (муниципальных) нужд	05	05	0029900	240	1 030,21	1 030,21
Прочая закупка товаров, работ и услуг для обеспечения государственных (муниципальных) нужд	05	05	0029900	244	1 030,21	1 030,21
Уплата налогов, сборов и иных платежей	05	05	0029900	850	184,97	184,97
Уплата прочих налогов, сборов	05	05	0029900	852	184,97	184,97
Целевые программы муниципальных образований	05	05	7950000		26 900,00	21 860,00
Иные закупки товаров, работ и услуг для обеспечения государственных (муниципальных) нужд	05	05	7950000	240	2 500,00	2 500,00
Бюджетные инвестиции	05	05	7950000	410	24 400,00	19 360,00
Городская целевая программа «Доступное и комфортное жилье – гражданам России» в городе Магнитогорске на 2013-2017 годы	05	05	7950052		21 900,00	0,00
Бюджетные инвестиции	05	05	7950052	410	21 900,00	0,00
Бюджетные инвестиции в объекты капитального строительства государственной (муниципальной) собственности	05	05	7950052	414	21 900,00	0,00
Городская целевая Программа капитального строительства, реконструкции и капитального ремонта объектов муниципальной собственности города Магнитогорска на 2013-2017 годы	05	05	7950063		5 000,00	21 860,00
Иные закупки товаров, работ и услуг для обеспечения государственных (муниципальных) нужд	05	05	7950063	240	2 500,00	2 500,00
Закупка товаров, работ, услуг в целях капитального ремонта государственного (муниципального) имущества	05	05	7950063	243	2 500,00	2 500,00
Бюджетные инвестиции	05	05	7950063	410	2 500,00	19 360,00
Бюджетные инвестиции в объекты капитального строительства государственной (муниципальной) собственности	05	05	7950063	414	2 500,00	19 360,00
Охрана окружающей среды	06				12 151,78	12 151,78
Экологический контроль	06	01			5 435,24	5 435,24
Мероприятия по экологическому контролю	06	01	4050000		5 435,24	5 435,24
Уплата налога на имущество организаций, земельного и транспортного налогов	06	01	4058900		32,91	32,91
Уплата налогов, сборов и иных платежей	06	01	4058900	850	32,91	32,91
Уплата налога на имущество организаций и земельного налога	06	01	4058900	851	9,87	9,87
Уплата прочих налогов, сборов	06	01	4058900	852	23,04	23,04
Обеспечение деятельности (оказание услуг) подведомственных казенных учреждений	06	01	4059900		5 402,33	5 402,33
Расходы на выплаты персоналу казенных учреждений	06	01	4059900	110	5 027,15	5 027,15
Фонд оплаты труда казенных учреждений и взносы по обязательному социальному страхованию	06	01	4059900	111	5 027,15	5 027,15
Иные закупки товаров, работ и услуг для обеспечения государственных (муниципальных) нужд	06	01	4059900	240	369,00	369,00
Прочая закупка товаров, работ и услуг для обеспечения государственных (муниципальных) нужд	06	01	4059900	244	369,00	369,00

Уплата налогов, сборов и иных платежей	06	01	4059900	850	6,18	6,18
Уплата прочих налогов, сборов	06	01	4059900	852	6,18	6,18
Другие вопросы в области охраны окружающей среды	06	05			6 716,54	6 716,54
Руководство и управление в сфере установленных функций органов государственной власти субъектов Российской Федерации и органов местного самоуправления	06	05	0020000		5 996,54	5 996,54
Центральный аппарат	06	05	0020400		4 746,94	4 746,94
Расходы на выплаты персоналу государственных (муниципальных) органов	06	05	0020400	120	4 746,94	4 746,94
Фонд оплаты труда государственных (муниципальных) органов и взносы по обязательному социальному страхованию	06	05	0020400	121	4 746,24	4 746,24
Иные выплаты персоналу государственных (муниципальных) органов, за исключением фонда оплаты труда	06	05	0020400	122	0,70	0,70
Расходы за счет субвенции из областного бюджета на реализацию переданных государственных полномочий в области охраны окружающей среды	06	05	0020478		1 249,60	1 249,60
Расходы на выплаты персоналу государственных (муниципальных) органов	06	05	0020478	120	1 249,60	1 249,60
Фонд оплаты труда государственных (муниципальных) органов и взносы по обязательному социальному страхованию	06	05	0020478	121	1 249,60	1 249,60
Целевые программы муниципальных образований	06	05	7950000		720,00	720,00
Городская целевая программа «Охрана окружающей среды города Магнитогорска» на 2013-2017 годы	06	05	7950022		720,00	720,00
Иные закупки товаров, работ и услуг для обеспечения государственных (муниципальных) нужд	06	05	7950022	240	720,00	720,00
Прочая закупка товаров, работ и услуг для обеспечения государственных (муниципальных) нужд	06	05	7950022	244	720,00	720,00
Образование	07				4 812 419,01	4 816 248,15
Дошкольное образование	07	01			1 690 397,63	1 690 397,63
Детские дошкольные учреждения	07	01	4200000		507 504,03	507 504,03
Предоставление субсидий бюджетным учреждениям	07	01	4208200		492 919,00	492 919,00
Субсидии бюджетным учреждениям	07	01	4208200	610	492 919,00	492 919,00
Субсидии бюджетным учреждениям на финансовое обеспечение государственного (муниципального) задания на оказание государственных (муниципальных) услуг (выполнение работ)	07	01	4208200	611	491 340,52	491 340,52
Субсидии бюджетным учреждениям на иные цели	07	01	4208200	612	1 578,48	1 578,48
Предоставление субсидий автономным учреждениям	07	01	4208300		14 585,03	14 585,03
Субсидии автономным учреждениям	07	01	4208300	620	14 585,03	14 585,03
Субсидии автономным учреждениям на финансовое обеспечение государственного (муниципального) задания на оказание государственных (муниципальных) услуг (выполнение работ)	07	01	4208300	621	14 562,37	14 562,37
Субсидии автономным учреждениям на иные цели	07	01	4208300	622	22,66	22,66
Государственная программа Челябинской области «Поддержка и развитие дошкольного образования в Челябинской области» на 2015-2025 годы	07	01	6040000		1 182 893,60	1 182 893,60
Финансовое обеспечение расходных обязательств муниципальных образований, возникающих при выполнении государственных полномочий Российской Федерации, субъектов Российской Федерации, переданных для осуществления органам местного самоуправления в установленном порядке в рамках государственной программы Челябинской области «Поддержка и развитие дошкольного образования в Челябинской области» на 2015-2025 годы	07	01	6040200		1 182 893,60	1 182 893,60
Расходы за счет субвенции из областного бюджета на обеспечение государственных гарантий реализации прав на получение общедоступного и бесплатного дошкольного образования в муниципальных дошкольных образовательных организациях	07	01	6040201		1 177 633,00	1 177 633,00
Субсидии бюджетным учреждениям	07	01	6040201	610	1 140 183,00	1 140 183,00
Субсидии бюджетным учреждениям на финансовое обеспечение государственного (муниципального) задания на оказание государственных (муниципальных) услуг (выполнение работ)	07	01	6040201	611	1 140 183,00	1 140 183,00
Субсидии автономным учреждениям	07	01	6040201	620	37 450,00	37 450,00
Субсидии автономным учреждениям на финансовое обеспечение государственного (муниципального) задания на оказание государственных (муниципальных) услуг (выполнение работ)	07	01	6040201	621	37 450,00	37 450,00
Расходы за счет субвенции из областного бюджета на финансовое обеспечение получения дошкольного образования в частных дошкольных образовательных организациях	07	01	6040202		5 260,60	5 260,60
Субсидии некоммерческим организациям (за исключением государственных (муниципальных) учреждений)	07	01	6040202	630	5 260,60	5 260,60
Общее образование	07	02			2 879 946,30	2 881 775,44
Школы-детские сады, школы начальные, неполные средние и средние	07	02	4210000		392 617,22	392 617,22
Предоставление субсидий бюджетным учреждениям	07	02	4218200		351 717,95	351 717,95
Субсидии бюджетным учреждениям	07	02	4218200	610	351 717,95	351 717,95
Субсидии бюджетным учреждениям на финансовое обеспечение государственного (муниципального) задания на оказание государственных (муниципальных) услуг (выполнение работ)	07	02	4218200	611	303 336,28	303 336,28
Субсидии бюджетным учреждениям на иные цели	07	02	4218200	612	48 381,67	48 381,67
Предоставление субсидий автономным учреждениям	07	02	4218300		40 899,27	40 899,27
Субсидия автономным учреждениям	07	02	4218300	620	40 899,27	40 899,27

Субсидии автономным учреждениям на финансовое обеспечение государственного (муниципального) задания на оказание государственных (муниципальных) услуг (выполнение работ)	07	02	4218300	621	35 699,98	35 699,98
Субсидии автономным учреждениям на иные цели	07	02	4218300	622	5 199,29	5 199,29
Школы-интернаты	07	02	4220000		8 683,01	8 683,01
Предоставление субсидий бюджетным учреждениям	07	02	4228200		8 683,01	8 683,01
Субсидии бюджетным учреждениям	07	02	4228200	610	8 683,01	8 683,01
Субсидии бюджетным учреждениям на финансовое обеспечение государственного (муниципального) задания на оказание государственных (муниципальных) услуг (выполнение работ)	07	02	4228200	611	7 822,68	7 822,68
Субсидии бюджетным учреждениям на иные цели	07	02	4228200	612	860,33	860,33
Учреждения по внешкольной работе с детьми	07	02	4230000		374 971,78	375 179,52
Предоставление субсидий бюджетным учреждениям	07	02	4238200		285 446,53	285 597,91
Субсидии бюджетным учреждениям	07	02	4238200	610	285 446,53	285 597,91
Субсидии бюджетным учреждениям на финансовое обеспечение государственного (муниципального) задания на оказание государственных (муниципальных) услуг (выполнение работ)	07	02	4238200	611	283 223,32	283 374,70
Субсидии бюджетным учреждениям на иные цели	07	02	4238200	612	2 223,21	2 223,21
Предоставление субсидий автономным учреждениям	07	02	4238300		89 525,25	89 581,61
Субсидии автономным учреждениям	07	02	4238300	620	89 525,25	89 581,61
Субсидии автономным учреждениям на финансовое обеспечение государственного (муниципального) задания на оказание государственных (муниципальных) услуг (выполнение работ)	07	02	4238300	621	89 491,14	89 547,50
Субсидии автономным учреждениям на иные цели	07	02	4238300	622	34,11	34,11
Специальные (коррекционные) учреждения	07	02	4330000		36 700,96	36 700,96
Предоставление субсидий бюджетным учреждениям	07	02	4338200		36 700,96	36 700,96
Субсидии бюджетным учреждениям	07	02	4338200	610	36 700,96	36 700,96
Субсидии бюджетным учреждениям на финансовое обеспечение государственного (муниципального) задания на оказание государственных (муниципальных) услуг (выполнение работ)	07	02	4338200	611	36 640,43	36 640,43
Субсидии бюджетным учреждениям на иные цели	07	02	4338200	612	60,53	60,53
Государственная программа Челябинской области «Развитие образования в Челябинской области на 2014-2017 годы»	07	02	6030000		1 711 272,10	1 711 272,10
Финансовое обеспечение расходных обязательств муниципальных образований, возникающих при выполнении государственных полномочий Российской Федерации, субъектов Российской Федерации, переданных для осуществления органам местного самоуправления в установленном порядке в рамках государственной программы Челябинской области «Развитие образования в Челябинской области на 2014-2017 годы»	07	02	6030200		1 711 272,10	1 711 272,10
Расходы за счет субвенции из областного бюджета на финансовое обеспечение получения дошкольного, начального общего, среднего общего образования в частных общеобразовательных организациях	07	02	6030273		11 588,50	11 588,50
Субсидии некоммерческим организациям (за исключением государственных (муниципальных) учреждений)	07	02	6030273	630	11 588,50	11 588,50
Расходы за счет субвенции из областного бюджета на обеспечение государственных гарантий реализации прав на получение общедоступного и бесплатного дошкольного, начального общего, основного общего, среднего общего образования и обеспечение дополнительного образования детей в муниципальных общеобразовательных организациях для обучающихся с ограниченными возможностями здоровья	07	02	6030282		220 462,20	220 462,20
Субсидии бюджетным учреждениям	07	02	6030282	610	220 462,20	220 462,20
Субсидии бюджетным учреждениям на финансовое обеспечение государственного (муниципального) задания на оказание государственных (муниципальных) услуг (выполнение работ)	07	02	6030282	611	220 462,20	220 462,20
Расходы за счет субвенции из областного бюджета на обеспечение государственных гарантий реализации прав на получение общедоступного и бесплатного дошкольного, начального общего, основного общего, среднего общего образования и обеспечение дополнительного образования детей в муниципальных общеобразовательных организациях для обучающихся, нуждающихся в длительном лечении	07	02	6030284		37 840,80	37 840,80
Субсидии бюджетным учреждениям	07	02	6030284	610	37 840,80	37 840,80
Субсидии бюджетным учреждениям на финансовое обеспечение государственного (муниципального) задания на оказание государственных (муниципальных) услуг (выполнение работ)	07	02	6030284	611	37 840,80	37 840,80
Расходы за счет субвенции из областного бюджета на обеспечение государственных гарантий реализации прав на получение общедоступного и бесплатного дошкольного, начального общего, основного общего, среднего общего образования и обеспечение дополнительного образования детей в муниципальных общеобразовательных организациях	07	02	6030288		1 441 380,60	1 441 380,60
Субсидии бюджетным учреждениям	07	02	6030288	610	1 275 688,60	1 275 688,60
Субсидии бюджетным учреждениям на финансовое обеспечение государственного (муниципального) задания на оказание государственных (муниципальных) услуг (выполнение работ)	07	02	6030288	611	1 275 688,60	1 275 688,60
Субсидии автономным учреждениям	07	02	6030288	620	165 692,00	165 692,00
Субсидии автономным учреждениям на финансовое обеспечение государственного (муниципального) задания на оказание государственных (муниципальных) услуг (выполнение работ)	07	02	6030288	621	165 692,00	165 692,00
Государственная программа Челябинской области «Дети Южного Урала» на 2014–2017 годы	07	02	6070000		206 119,60	207 521,00
Финансовое обеспечение расходных обязательств муниципальных образований, возникающих при выполнении государственных полномочий Российской Федерации, субъектов Российской Федерации, переданных для осуществления органам местного самоуправления в установленном порядке в рамках государственной программы Челябинской области «Дети Южного Урала» на 2014–2017 годы за счет субвенции из областного бюджета	07	02	6070200		206 119,60	207 521,00
Социальная поддержка детей-сирот и детей, оставшихся без попечения родителей, находящихся в муниципальных образовательных организациях для детей-сирот и детей, оставшихся без попечения родителей	07	02	6070201		206 119,60	207 521,00
Расходы на выплаты персоналу казенных учреждений	07	02	6070201	110	150 235,28	150 235,28
Фонд оплаты труда казенных учреждений и взносы по обязательному социальному страхованию	07	02	6070201	111	150 085,60	150 085,60
Иные выплаты персоналу казенных учреждений, за исключением фонда оплаты труда	07	02	6070201	112	149,68	149,68
Иные закупки товаров, работ и услуг для обеспечения государственных (муниципальных) нужд	07	02	6070201	240	53 426,96	54 828,36
Прочая закупка товаров, работ и услуг для обеспечения государственных (муниципальных) нужд	07	02	6070201	244	53 426,96	54 828,36
Публичные нормативные социальные выплаты гражданам	07	02	6070201	310	101,80	101,80
Социальные выплаты гражданам, кроме публичных нормативных социальных выплат	07	02	6070201	320	373,30	373,30
Уплата налогов, сборов и иных платежей	07	02	6070201	850	1 982,26	1 982,26
Уплата налога на имущество организаций и земельного налога	07	02	6070201	851	1 896,60	1 896,60
Уплата прочих налогов, сборов	07	02	6070201	852	85,66	85,66
Целевые программы муниципальных образований	07	02	7950000		149 581,63	149 801,63
Субсидии бюджетным учреждениям	07	02	7950000	610	149 581,63	149 801,63
Городская целевая программа «Развитие физической культуры и спорта в городе Магнитогорске» на 2012-2017 годы	07	02	7950031		149 432,13	149 652,13
Субсидии бюджетным учреждениям	07	02	7950031	610	149 432,13	149 652,13
Субсидии бюджетным учреждениям на финансовое обеспечение государственного (муниципального) задания на оказание государственных (муниципальных) услуг (выполнение работ)	07	02	7950031	611	149 432,13	149 652,13
Городская целевая Программа развития образования в городе Магнитогорске на 2013-2017 годы	07	02	7950072		149,50	149,50
Предоставление субсидий бюджетным учреждениям	07	02	7958272		149,50	149,50
Субсидия бюджетным учреждениям	07	02	7958272	610	149,50	149,50
Субсидии бюджетным учреждениям на иные цели	07	02	7958272	612	149,50	149,50
Молодежная политика и оздоровление детей	07	07			80 171,99	80 171,99
Мероприятия по проведению оздоровительной кампании детей	07	07	4320000		79 671,99	79 671,99
Оздоровление детей	07	07	4320200		6 897,50	6 897,50
Субсидии юридическим лицам (кроме некоммерческих организаций), индивидуальным предпринимателям, физическим лицам	07	07	4320200	810	6 897,50	6 897,50
Предоставление субсидий бюджетным учреждениям	07	07	4328200		71 615,08	71 615,08
Субсидии бюджетным учреждениям	07	07	4328200	610	71 615,08	71 615,08
Субсидии бюджетным учреждениям на финансовое обеспечение государственного (муниципального) задания на оказание государственных (муниципальных) услуг (выполнение работ)	07	07	4328200	611	71 574,26	71 574,26
Субсидии бюджетным учреждениям на иные цели	07	07	4328200	612	40,82	40,82
Предоставление субсидий автономным учреждениям	07	07	4328300		1 159,41	1 159,41
Субсидии автономным учреждениям	07	07	4328300	620	1 159,41	1 159,41
Субсидии автономным учреждениям на финансовое обеспечение государственного (муниципального) задания на оказание государственных (муниципальных) услуг (выполнение работ)	07	07	4328300	621	1 153,42	1 153,42
Субсидии автономным учреждениям на иные цели	07	07	4328300	622	5,99	5,99
Целевые программы муниципальных образований	07	07	7950000		500,00	500,00
Городская целевая программа «Молодёжь Магнитки» на 2013-2017 годы	07	07	7950023		500,00	500,00
Иные закупки товаров, работ и услуг для обеспечения государственных (муниципальных) нужд	07	07	7950023	240	500,00	500,00
Прочая закупка товаров, работ и услуг для обеспечения государственных (муниципальных) нужд	07	07	7950023	244	500,00	500,00
Другие вопросы в области образования	07	09			161 903,09	163 903,09
Руководство и управление в сфере установленных функций органов государственной власти субъектов Российской Федерации и органов местного самоуправления	07	09	0020000		14 401,32	14 401,32
Центральный аппарат	07	09	0020400		14 401,32	14 401,32
Расходы на выплаты персоналу государственных (муниципальных) органов	07	09	0020400	120	14 401,32	14 401,32
Фонд оплаты труда государственных (муниципальных) органов и взносы по обязательному социальному страхованию	07	09	0020400	121	14 400,62	14 400,62
Иные выплаты персоналу государственных (муниципальных) органов, за исключением фонда оплаты труда	07	09	0020400	122	0,70	0,70
Учреждения, обеспечивающие предоставление услуг в сфере образования	07	09	4350000		7 019,29	7 019,29
Предоставление субсидий бюджетным учреждениям	07	09	4358200		7 019,29	7 019,29
Субсидии бюджетным учреждениям	07	09	4358200	610	7 019,29	7 019,29
Субсидии бюджетным учреждениям на финансовое обеспечение государственного (муниципального) задания на оказание государственных (муниципальных) услуг (выполнение работ)	07	09	4358200	611	7 013,22	7 013,22
Субсидии бюджетным учреждениям на иные цели	07	09	4358200	612	6,07	6,07
Учебно-методические кабинеты, централизованные бухгалтерии, группы хозяйственного обслуживания, учебные фильмотеки, межшкольные учебно-производственные комбинаты, логопедические пункты	07	09	4520000		123 254,23	123 254,23
Предоставление субсидий бюджетным учреждениям	07	09	4528200		123 254,23	123 254,23
Субсидии бюджетным учреждениям	07	09	4528200	610	123 254,23	123 254,23
Субсидии бюджетным учреждениям на финансовое обеспечение государственного (муниципального) задания на оказание государственных (муниципальных) услуг (выполнение работ)	07	09	4528200	611	123 217,32	123 217,32
Субсидии бюджетным учреждениям на иные цели	07	09	4528200	612	36,91	36,91
Целевые программы муниципальных образований	07	09	7950000		17 228,25	19 228,25
Бюджетные инвестиции	07	09	7950000	410	2 331,03	4 331,03
Субсидия бюджетным учреждениям	07	09	7958200	610	13 905,14	13 905,14
Субсидия автономным учреждениям	07	09	7958300	620	992,08	992,08
Городская целевая Программа капитального строительства, реконструкции и капитального ремонта объектов муниципальной собственности города Магнитогорска на 2013-2017 годы	07	09	7950063		2 331,03	4 331,03
Бюджетные инвестиции	07	09	7950063	410	2 331,03	4 331,03
Бюджетные инвестиции в объекты капитального строительства государственной (муниципальной) собственности	07	09	7950063	414	2 331,03	4 331,03
Муниципальная программа «Поддержка и развитие дошкольного образования города Магнитогорска на 2015-2020 годы»	07	09	7950071		1 750,00	1 750,00
Предоставление субсидий бюджетным учреждениям	07	09	7958271		1 717,34	1 717,34
Субсидии бюджетным учреждениям	07	09	7958271	610	1 717,34	1 717,34
Субсидии бюджетным учреждениям на иные цели	07	09	7958271	612	1 717,34	1 717,34
Предоставление субсидий автономным учреждениям	07	09	7958371		32,66	32,66
Субсидии автономным учреждениям	07	09	7958371	620	32,66	32,66
Субсидии автономным учреждениям на иные цели	07	09	7958371	622	32,66	32,66
Городская целевая Программа развития образования в городе Магнитогорске на 2013-2017 годы	07	09	7950072		13 147,22	13 147,22
Предоставление субсидий бюджетным учреждениям	07	09	7958272		12 187,80	12 187,80
Субсидии бюджетным учреждениям	07	09	7958272	610	12 187,80	12 187,80
Субсидии бюджетным учреждениям на иные цели	07	09	7958272	612	12 187,80	12 187,80
Предоставление субсидий автономным учреждениям	07	09	7958372		959,42	959,42
Субсидии автономным учреждениям	07	09	7958372	620	959,42	959,42
Субсидии автономным учреждениям на иные цели	07	09	7958372	622	959,42	959,42
Культура, кинематография	08				296 959,83	296 752,09
Культура	08	01			280 170,72	279 962,98
Учреждения культуры и мероприятия в сфере культуры и кинематографии	08	01	4400000		33 489,45	32 536,67
Мероприятия в сфере культуры и кинематографии	08	01	4400100		6 464,34	5 441,06
Субсидии бюджетным учреждениям	08	01	4400100	610	1 351,08	1 351,08
Субсидии бюджетным учреждениям на финансовое обеспечение государственного (муниципального) задания на оказание государственных (муниципальных) услуг (выполнение работ)	08	01	4400100	611	1 351,08	1 351,08
Субсидии автономным учреждениям	08	01	4400100	620	5 113,26	4 089,98
Субсидии автономным учреждениям на финансовое обеспечение государственного (муниципального) задания на оказание государственных (муниципальных) услуг (выполнение работ)	08	01	4400100	621	5 113,26	4 089,98
Предоставление субсидий бюджетным учреждениям	08	01	4408200		27 025,11	27 095,61
Субсидии бюджетным учреждениям	08	01	4408200	610	27 025,11	27 095,61
Субсидии бюджетным учреждениям на финансовое обеспечение государственного (муниципального) задания на оказание государственных (муниципальных) услуг (выполнение работ)	08	01	4408200	611	27 025,11	27 095,61
Музеи и постоянные выставки	08	01	4410000		19 509,13	19 563,43
Предоставление субсидий бюджетным учреждениям	08	01	4418200		8 437,61	8 465,15
Субсидии бюджетным учреждениям	08	01	4418200	610	8 437,61	8 465,15
Субсидии бюджетным учреждениям на финансовое обеспечение государственного (муниципального) задания на оказание государственных (муниципальных) услуг (выполнение работ)	08	01	4418200	611	8 437,61	8 465,15
Уплата налога на имущество организаций, земельного и транспортного налогов	08	01	4418900		58,90	58,90
Уплата налогов, сборов и иных платежей	08	01	4418900	850	58,90	58,90
Уплата налога на имущество организаций и земельного налога	08	01	4418900	851	58,90	58,90
Обеспечение деятельности (оказание услуг) подведомственных казенных учреждений	08	01	4419900		11 012,62	11 039,38
Расходы на выплаты персоналу казенных учреждений	08	01	4419900	110	9 572,81	9 572,81
Фонд оплаты труда казенных учреждений и взносы по обязательному социальному страхованию	08	01	4419900	111	9 570,81	9 570,81

Иные выплаты персоналу казенных учреждений, за исключением фонда оплаты труда	08	01	4419900	112	2,00	2,00
Иные закупки товаров, работ и услуг для обеспечения государственных (муниципальных) нужд	08	01	4419900	240	1 419,30	1 446,06
Прочая закупка товаров, работ и услуг для обеспечения государственных (муниципальных) нужд	08	01	4419900	244	1 419,30	1 446,06
Уплата налогов, сборов и иных платежей	08	01	4419900	850	20,51	20,51
Уплата прочих налогов, сборов	08	01	4419900	852	20,51	20,51
Библиотеки	08	01	4420000		82 048,72	82 331,44
Уплата налога на имущество организаций, земельного и транспортного налогов	08	01	4428900		723,09	723,09
Уплата налогов, сборов и иных платежей	08	01	4428900	850	723,09	723,09
Уплата налога на имущество организаций и земельного налога	08	01	4428900	851	715,42	715,42
Уплата прочих налогов, сборов	08	01	4428900	852	7,67	7,67
Обеспечение деятельности (оказание услуг) подведомственных казенных учреждений	08	01	4429900		81 325,63	81 608,35
Расходы на выплаты персоналу казенных учреждений	08	01	4429900	110	72 409,10	72 409,10
Фонд оплаты труда казенных учреждений и взносы по обязательному социальному страхованию	08	01	4429900	111	71 403,03	71 403,03
Иные выплаты персоналу казенных учреждений, за исключением фонда оплаты труда	08	01	4429900	112	1 006,07	1 006,07
Иные закупки товаров, работ и услуг для обеспечения государственных (муниципальных) нужд	08	01	4429900	240	8 704,89	8 987,61
Прочая закупка товаров, работ и услуг для обеспечения государственных (муниципальных) нужд	08	01	4429900	244	8 704,89	8 987,61
Уплата налогов, сборов и иных платежей	08	01	4429900	850	211,64	211,64
Уплата прочих налогов, сборов	08	01	4429900	852	211,64	211,64
Театры, цирки, концертные и другие организации исполнительских искусств	08	01	4430000		144 981,42	145 389,44
Предоставление субсидий бюджетным учреждениям	08	01	4438200		69 924,15	70 072,35
Субсидии бюджетным учреждениям	08	01	4438200	610	69 924,15	70 072,35
Субсидии бюджетным учреждениям на финансовое обеспечение государственного (муниципального) задания на оказание государственных (муниципальных) услуг (выполнение работ)	08	01	4438200	611	69 924,15	70 072,35
Предоставление субсидий автономным учреждениям	08	01	4438300		75 057,27	75 317,09
Субсидии автономным учреждениям	08	01	4438300	620	75 057,27	75 317,09
Субсидии автономным учреждениям на финансовое обеспечение государственного (муниципального) задания на оказание государственных (муниципальных) услуг (выполнение работ)	08	01	4438300	621	75 057,27	75 317,09
Иные межбюджетные трансферты на комплектование книжных фондов библиотек муниципальных образований и государственных библиотек городов Москвы и Санкт - Петербурга	08	01	5205144		142,00	142,00
Иные закупки товаров, работ и услуг для обеспечения государственных (муниципальных) нужд	08	01	5205144	240	142,00	142,00
Прочая закупка товаров, работ и услуг для обеспечения государственных (муниципальных) нужд	08	01	5205144	244	142,00	142,00
Другие вопросы в области культуры, кинематографии	08	04			16 789,11	16 789,11
Руководство и управление в сфере установленных функций органов государственной власти субъектов Российской Федерации и органов местного самоуправления	08	04	0020000		6 999,93	6 999,93
Центральный аппарат	08	04	0020400		6 999,93	6 999,93
Расходы на выплаты персоналу государственных (муниципальных) органов	08	04	0020400	120	6 999,93	6 999,93
Фонд оплаты труда государственных (муниципальных) органов и взносы по обязательному социальному страхованию	08	04	0020400	121	6 998,33	6 998,33
Иные выплаты персоналу государственных (муниципальных) органов, за исключением фонда оплаты труда	08	04	0020400	122	1,60	1,60
Учебно-методические кабинеты, централизованные бухгалтерии, группы хозяйственного обслуживания, учебные фильмотеки, межшкольные учебно-производственные комбинаты, логопедические пункты	08	04	4520000		9 789,18	9 789,18
Предоставление субсидий бюджетным учреждениям	08	04	4528200		9 789,18	9 789,18
Субсидии бюджетным учреждениям	08	04	4528200	610	9 789,18	9 789,18
Субсидии бюджетным учреждениям на финансовое обеспечение государственного (муниципального) задания на оказание государственных (муниципальных) услуг (выполнение работ)	08	04	4528200	611	9 789,18	9 789,18
Здравоохранение	09				217 563,73	217 563,73
Стационарная медицинская помощь	09	01			53 062,26	53 062,31
Государственная программа Челябинской области «Развитие здравоохранения Челябинской области» на 2015–2017 годы	09	01	6010000		53 062,26	53 062,31
Подпрограмма «Профилактика заболеваний и формирование здорового образа жизни. Развитие первичной медико-санитарной помощи»	09	01	6011000		53 062,26	53 062,31
Субвенции местным бюджетам для финансового обеспечения расходных обязательств муниципальных образований, возникающих при выполнении государственных полномочий Российской Федерации, субъектов Российской Федерации, переданных для осуществления органам местного самоуправления в установленном порядке в рамках подпрограммы «Профилактика заболеваний и формирование здорового образа жизни. Развитие первичной медико-санитарной помощи»	09	01	6011200		53 062,26	53 062,31
Реализация переданных государственных полномочий по организации оказания населению Челябинской области первичной медико-санитарной помощи, специализированной, в том числе высокотехнологичной, медицинской помощи, скорой, в том числе скорой специализированной, медицинской помощи и паллиативной медицинской помощи в медицинских организациях Челябинской области	09	01	6011209		53 062,26	53 062,31
Субсидии бюджетным учреждениям	09	01	6011209	610	51 742,99	51 743,04
Субсидии бюджетным учреждениям на финансовое обеспечение государственного (муниципального) задания на оказание государственных (муниципальных) услуг (выполнение работ)	09	01	6011209	611	51 742,99	51 743,04
Субсидии автономным учреждениям	09	01	6011209	620	1 319,27	1 319,27
Субсидии автономным учреждениям на финансовое обеспечение государственного (муниципального) задания на оказание государственных (муниципальных) услуг (выполнение работ)	09	01	6011209	621	1 319,27	1 319,27
Амбулаторная помощь	09	02			50 648,97	50 648,92
Государственная программа Челябинской области «Развитие здравоохранения Челябинской области» на 2015–2017 годы	09	02	6010000		50 648,97	50 648,92
Подпрограмма «Профилактика заболеваний и формирование здорового образа жизни. Развитие первичной медико-санитарной помощи»	09	02	6011000		50 648,97	50 648,92
Субвенции местным бюджетам для финансового обеспечения расходных обязательств муниципальных образований, возникающих при выполнении государственных полномочий Российской Федерации, субъектов Российской Федерации, переданных для осуществления органам местного самоуправления в установленном порядке в рамках подпрограммы «Профилактика заболеваний и формирование здорового образа жизни. Развитие первичной медико-санитарной помощи»	09	02	6011200		50 648,97	50 648,92
Реализация переданных государственных полномочий по организации оказания населению Челябинской области первичной медико-санитарной помощи, специализированной, в том числе высокотехнологичной, медицинской помощи, скорой, в том числе скорой специализированной, медицинской помощи и паллиативной медицинской помощи в медицинских организациях Челябинской области	09	02	6011209		50 648,97	50 648,92
Субсидии бюджетным учреждениям	09	02	6011209	610	38 533,12	38 533,07
Субсидии бюджетным учреждениям на финансовое обеспечение государственного (муниципального) задания на оказание государственных (муниципальных) услуг (выполнение работ)	09	02	6011209	611	38 533,12	38 533,07
Субсидии автономным учреждениям	09	02	6011209	620	12 115,85	12 115,85
Субсидии автономным учреждениям на финансовое обеспечение государственного (муниципального) задания на оказание государственных (муниципальных) услуг (выполнение работ)	09	02	6011209	621	12 115,85	12 115,85
Скорая медицинская помощь	09	04			21 814,67	21 814,67
Государственная программа Челябинской области «Развитие здравоохранения Челябинской области» на 2015–2017 годы	09	04	6010000		21 814,67	21 814,67
Подпрограмма «Профилактика заболеваний и формирование здорового образа жизни. Развитие первичной медико-санитарной помощи»	09	04	6011000		21 814,67	21 814,67
Субвенции местным бюджетам для финансового обеспечения расходных обязательств муниципальных образований, возникающих при выполнении государственных полномочий Российской Федерации, субъектов Российской Федерации, переданных для осуществления органам местного самоуправления в установленном порядке в рамках подпрограммы «Профилактика заболеваний и формирование здорового образа жизни. Развитие первичной медико-санитарной помощи»	09	04	6011200		21 814,67	21 814,67
Реализация переданных государственных полномочий по организации оказания населению Челябинской области первичной медико-санитарной помощи, специализированной, в том числе высокотехнологичной, медицинской помощи, скорой, в том числе скорой специализированной, медицинской помощи и паллиативной медицинской помощи в медицинских организациях Челябинской области	09	04	6011209		21 814,67	21 814,67
Субсидии бюджетным учреждениям	09	04	6011209	610	21 814,67	21 814,67
Субсидии бюджетным учреждениям на финансовое обеспечение государственного (муниципального) задания на оказание государственных (муниципальных) услуг (выполнение работ)	09	04	6011209	611	21 814,67	21 814,67
Другие вопросы в области здравоохранения	09	09			92 037,83	92 037,83
Руководство и управление в сфере установленных функций органов государственной власти субъектов Российской Федерации и органов местного самоуправления	09	09	0020000		19 630,60	19 630,60
Расходы за счет субвенции из областного бюджета на реализацию переданных государственных полномочий по организации оказания медицинской помощи на территории Челябинской области в соответствии с территориальной программой государственных гарантий оказания гражданам Российской Федерации, проживающим в Челябинской области, бесплатной медицинской помощи	09	09	0020009		19 630,60	19 630,60
Центральный аппарат	09	09	0020409		19 630,60	19 630,60
Расходы на выплаты персоналу государственных (муниципальных) органов	09	09	0020409	120	16 683,40	16 683,40
Фонд оплаты труда государственных (муниципальных) органов и взносы по обязательному социальному страхованию	09	09	0020409	121	16 103,00	16 103,00
Иные выплаты персоналу государственных (муниципальных) органов, за исключением фонда оплаты труда	09	09	0020409	122	580,40	580,40
Иные закупки товаров, работ и услуг для обеспечения государственных (муниципальных) нужд	09	09	0020409	240	2 947,20	2 947,20
Прочая закупка товаров, работ и услуг для обеспечения государственных (муниципальных) нужд	09	09	0020409	244	2 947,20	2 947,20
Государственная программа Челябинской области «Развитие здравоохранения Челябинской области» на 2015–2017 годы	09	09	6010000		26 871,50	26 871,50
Подпрограмма «Профилактика заболеваний и формирование здорового образа жизни. Развитие первичной медико-санитарной помощи»	09	09	6011000		26 871,50	26 871,50
Субвенции местным бюджетам для финансового обеспечения расходных обязательств муниципальных образований, возникающих при выполнении государственных полномочий Российской Федерации, субъектов Российской Федерации, переданных для осуществления органам местного самоуправления в установленном порядке в рамках подпрограммы «Профилактика заболеваний и формирование здорового образа жизни. Развитие первичной медико-санитарной помощи»	09	09	6011200		26 871,50	26 871,50
Реализация переданных государственных полномочий по организации оказания населению Челябинской области первичной медико-санитарной помощи, специализированной, в том числе высокотехнологичной, медицинской помощи, скорой, в том числе скорой специализированной, медицинской помощи и паллиативной медицинской помощи в медицинских организациях Челябинской области	09	09	6011209		26 871,50	26 871,50
Субсидии бюджетным учреждениям	09	09	6011209	610	26 871,50	26 871,50
Субсидии бюджетным учреждениям на финансовое обеспечение государственного (муниципального) задания на оказание государственных (муниципальных) услуг (выполнение работ)	09	09	6011209	611	26 871,50	26 871,50
Целевые программы муниципальных образований	09	09	7950000		45 535,73	45 535,73
Субсидии бюджетным учреждениям	09	09	7958200	610	15 035,73	14 735,73
Субсидии автономным учреждениям	09	09	7958300	620	500,00	800,00
Субсидии некоммерческим организациям (за исключением государственных (муниципальных) учреждений)	09	09	7950000	630	30 000,00	30 000,00
Городская целевая программа «Здоровье» в городе Магнитогорске на 2013-2017 годы	09	09	7950091		6 702,00	6 702,00
Предоставление субсидий бюджетным учреждениям	09	09	7958291		6 202,00	6 202,00
Субсидии бюджетным учреждениям	09	09	7958291	610	6 202,00	6 202,00
Субсидии бюджетным учреждениям на иные цели	09	09	7958291	612	6 202,00	6 202,00
Предоставление субсидий автономным учреждениям	09	09	7958391		6 202,00	6 202,00
Субсидии автономным учреждениям	09	09	7958391	620	500,00	500,00
Субсидии автономным учреждениям на иные цели	09	09	7958391	622	500,00	500,00
Муниципальная программа «Поддержка социально ориентированных некоммерческих организаций в области здравоохранения на 2013-2017 годы»	09	09	7950094		30 000,00	30 000,00
Субсидии некоммерческим организациям (за исключением государственных (муниципальных) учреждений)	09	09	7950094	630	30 000,00	30 000,00
Муниципальная программа «Предупреждение и борьба с социально значимыми заболеваниями» на 2015-2017 годы	09	09	7950098		6 185,00	6 185,00
Предоставление субсидий бюджетным учреждениям	09	09	7958298		6 185,00	6 185,00
Субсидии бюджетным учреждениям	09	09	7958298	610	6 185,00	6 185,00
Субсидии бюджетным учреждениям на иные цели	09	09	7958298	612	6 185,00	6 185,00
Муниципальная программа модернизации здравоохранения города Магнитогорска на 2015-2017 годы	09	09	7950099		2 648,73	2 648,73
Предоставление субсидий бюджетным учреждениям	09	09	7958299		2 648,73	2 348,73
Субсидии бюджетным учреждениям	09	09	7958299	610	2 648,73	2 348,73
Субсидии бюджетным учреждениям на иные цели	09	09	7958299	612	2 648,73	2 348,73
Предоставление субсидий автономным учреждениям	09	09	7958399		0,00	300,00
Субсидии автономным учреждениям	09	09	7958399	620	0,00	300,00
Субсидии автономным учреждениям на иные цели	09	09	7958399	622	0,00	300,00
Социальная политика	10				2 013 237,34	2 049 266,34
Пенсионное обеспечение	10	01			14 700,00	14 700,00
Доплаты к пенсиям, дополнительное пенсионное обеспечение	10	01	4910000		14 700,00	14 700,00
Доплаты к пенсиям государственных служащих субъектов Российской Федерации и муниципальных служащих	10	01	4910100		14 700,00	14 700,00
Социальные выплаты гражданам, кроме публичных нормативных социальных выплат	10	01	4910100	320	14 700,00	14 700,00
Социальное обслуживание населения	10	02			226 455,30	227 035,30
Учреждения социального обслуживания населения	10	02	5080000		226 455,30	227 035,30
Расходы за счет субвенций из областного бюджета на реализацию переданных государственных полномочий по социальному обслуживанию населения	10	02	5080080		226 455,30	227 035,30
Предоставление субсидий бюджетным учреждениям	10	02	5088280		117 837,24	118 110,24
Субсидии бюджетным учреждениям	10	02	5088280	610	117 837,24	118 110,24
Субсидии бюджетным учреждениям на финансовое обеспечение государственного (муниципального) задания на оказание государственных (муниципальных) услуг (выполнение работ)	10	02	5088280	611	117 837,24	118 110,24
Расходы за счет субвенции из областного бюджета на уплату налога на имущество организаций, земельного и транспортного налогов	10	02	5088980		1 794,11	1 794,11

Уплата налогов, сборов и иных платежей	10	02	5088980	850	1 794,11	1 794,11
Уплата налога на имущество организаций и земельного налога	10	02	5088980	851	1 756,51	1 756,51
Уплата прочих налогов, сборов	10	02	5088980	852	37,60	37,60
Обеспечение деятельности (оказание услуг) подведомственных казенных учреждений	10	02	5089980		106 823,95	107 130,95
Расходы на выплаты персоналу казенных учреждений	10	02	5089980	110	86 350,26	86 350,26
Фонд оплаты труда казенных учреждений и взносы по обязательному социальному страхованию	10	02	5089980	111	86 291,16	86 291,16
Иные выплаты персоналу казенных учреждений, за исключением фонда оплаты труда	10	02	5089980	112	59,10	59,10
Иные закупки товаров, работ и услуг для обеспечения государственных (муниципальных) нужд	10	02	5089980	240	20 444,99	20 751,99
Прочая закупка товаров, работ и услуг для обеспечения государственных (муниципальных) нужд	10	02	5089980	244	20 444,99	20 751,99
Уплата налогов, сборов и иных платежей	10	02	5089980	850	28,70	28,70
Уплата прочих налогов, сборов	10	02	5089980	852	28,70	28,70
Социальное обеспечение населения	10	03			1 430 525,94	1 465 682,04
Социальная помощь	10	03	5050000		498 390,30	509 235,50
Предоставление гражданам субсидий на оплату жилого помещения и коммунальных услуг	10	03	5054800		123 630,20	122 121,70
Иные закупки товаров, работ и услуг для обеспечения государственных (муниципальных) нужд	10	03	5054800	240	1 836,20	1 813,70
Прочая закупка товаров, работ и услуг для обеспечения государственных (муниципальных) нужд	10	03	5054800	244	1 836,20	1 813,70
Социальные выплаты гражданам, кроме публичных нормативных социальных выплат	10	03	5054800	320	121 794,00	120 308,00
Реализация полномочий Российской Федерации по предоставлению отдельных мер социальной поддержки гражданам, подвергшимся воздействию радиации	10	03	5055137		2 842,60	2 956,30
Иные закупки товаров, работ и услуг для обеспечения государственных (муниципальных) нужд	10	03	5055137	240	42,00	43,70
Прочая закупка товаров, работ и услуг для обеспечения государственных (муниципальных) нужд	10	03	5055137	244	42,00	43,70
Публичные нормативные социальные выплаты гражданам	10	03	5055137	310	2 800,60	2 912,60
Реализация полномочий Российской Федерации по осуществлению ежегодной денежной выплаты лицам, награжденным нагрудным знаком «Почетный донор России»	10	03	5055220		25 194,70	26 284,50
Иные закупки товаров, работ и услуг для обеспечения государственных (муниципальных) нужд	10	03	5055220	240	372,30	259,00
Прочая закупка товаров, работ и услуг для обеспечения государственных (муниципальных) нужд	10	03	5055220	244	372,30	259,00
Публичные нормативные социальные выплаты гражданам	10	03	5055220	310	24 822,40	26 025,50
Реализация полномочий Российской Федерации на оплату жилищно-коммунальных услуг отдельным категориям граждан	10	03	5055250		331 605,10	342 548,10
Иные закупки товаров, работ и услуг для обеспечения государственных (муниципальных) нужд	10	03	5055250	240	5 223,00	5 300,00
Прочая закупка товаров, работ и услуг для обеспечения государственных (муниципальных) нужд	10	03	5055250	244	5 223,00	5 300,00
Социальные выплаты гражданам, кроме публичных нормативных социальных выплат	10	03	5055250	320	326 382,10	337 248,10
Мероприятия в области социальной политики	10	03	5056300		10 300,00	10 300,00
Публичные нормативные социальные выплаты гражданам	10	03	5056300	310	10 300,00	10 300,00
Возмещение стоимости услуг по погребению и выплата социального пособия на погребение	10	03	5057580		4 817,70	5 024,90
Иные закупки товаров, работ и услуг для обеспечения государственных (муниципальных) нужд	10	03	5057580	240	80,00	80,00
Прочая закупка товаров, работ и услуг для обеспечения государственных (муниципальных) нужд	10	03	5057580	244	80,00	80,00
Публичные нормативные социальные выплаты гражданам	10	03	5057580	310	4 737,70	4 944,90
Реализация государственных функций в области социальной политики	10	03	5140000		6 760,89	6 760,89
Мероприятия в области социальной политики	10	03	5140500		3 848,40	3 848,40
Субсидии некоммерческим организациям (за исключением государственных (муниципальных) учреждений)	10	03	5140500	630	3 848,40	3 848,40
Предоставление субсидий бюджетным учреждениям	10	03	5148200		2 912,49	2 912,49
Субсидии бюджетным учреждениям	10	03	5148200	610	2 912,49	2 912,49
Субсидии бюджетным учреждениям на финансовое обеспечение государственного (муниципального) задания на оказание государственных (муниципальных) услуг (выполнение работ)	10	03	5148200	611	2 912,49	2 912,49
Государственная программа Челябинской области «Повышение качества жизни граждан пожилого возраста в Челябинской области» на 2014–2017 годы	10	03	6060000		637 404,10	651 886,30
Финансовое обеспечение расходных обязательств муниципальных образований, возникающих при выполнении государственных полномочий Российской Федерации, субъектов Российской Федерации, переданных для осуществления органам местного самоуправления в установленном порядке в рамках государственной программы Челябинской области «Повышение качества жизни граждан пожилого возраста в Челябинской области» на 2014–2017 годы	10	03	6060200		637 404,10	651 886,30
Обеспечение мер социальной поддержки ветеранов труда и тружеников тыла	10	03	6060220		373 439,80	386 417,50
Ежемесячная денежная выплата в соответствии с Законом Челябинской области «О мерах социальной поддержки ветеранов в Челябинской области»	10	03	6060222		108 587,80	108 587,80
Иные закупки товаров, работ и услуг для обеспечения государственных (муниципальных) нужд	10	03	6060222	240	1 767,80	1 767,80
Прочая закупка товаров, работ и услуг для обеспечения государственных (муниципальных) нужд	10	03	6060222	244	1 767,80	1 767,80
Публичные нормативные социальные выплаты гражданам	10	03	6060222	310	106 820,00	106 820,00
Компенсация расходов на оплату жилых помещений и коммунальных услуг в соответствии с Законом Челябинской области «О мерах социальной поддержки ветеранов в Челябинской области»	10	03	6060225		264 852,00	277 829,70
Иные закупки товаров, работ и услуг для обеспечения государственных (муниципальных) нужд	10	03	6060225	240	11 240,00	11 449,00
Прочая закупка товаров, работ и услуг для обеспечения государственных (муниципальных) нужд	10	03	6060225	244	11 240,00	11 449,00
Социальные выплаты гражданам, кроме публичных нормативных социальных выплат	10	03	6060225	320	253 612,00	266 380,70
Обеспечение мер социальной поддержки реабилитированных лиц и лиц, признанных пострадавшими от политических репрессий	10	03	6060230		33 789,70	35 246,30
Ежемесячная денежная выплата в соответствии с Законом Челябинской области «О мерах социальной поддержки жертв политических репрессий в Челябинской области»	10	03	6060232		4 064,70	4 064,70
Иные закупки товаров, работ и услуг для обеспечения государственных (муниципальных) нужд	10	03	6060232	240	60,50	60,50
Прочая закупка товаров, работ и услуг для обеспечения государственных (муниципальных) нужд	10	03	6060232	244	60,50	60,50
Публичные нормативные социальные выплаты гражданам	10	03	6060232	310	4 004,20	4 004,20
Компенсация расходов на оплату жилых помещений и коммунальных услуг в соответствии с Законом Челябинской области «О мерах социальной поддержки жертв политических репрессий в Челябинской области»	10	03	6060235		29 725,00	31 181,60
Иные закупки товаров, работ и услуг для обеспечения государственных (муниципальных) нужд	10	03	6060235	240	1 220,00	1 262,00
Прочая закупка товаров, работ и услуг для обеспечения государственных (муниципальных) нужд	10	03	6060235	244	1 220,00	1 262,00
Социальные выплаты гражданам, кроме публичных нормативных социальных выплат	10	03	6060235	320	28 505,00	29 919,60
Обеспечение мер социальной поддержки граждан, имеющих звание «Ветеран труда Челябинской области»	10	03	6060240		228 898,00	228 898,00
Ежемесячная денежная выплата в соответствии с Законом Челябинской области «О звании «Ветеран труда Челябинской области»	10	03	6060242		228 898,00	228 898,00
Иные закупки товаров, работ и услуг для обеспечения государственных (муниципальных) нужд	10	03	6060242	240	3 570,00	3 570,00
Прочая закупка товаров, работ и услуг для обеспечения государственных (муниципальных) нужд	10	03	6060242	244	3 570,00	3 570,00
Публичные нормативные социальные выплаты гражданам	10	03	6060242	310	225 328,00	225 328,00
Обеспечение дополнительных мер социальной защиты ветеранов в Челябинской области	10	03	6060250		1 276,60	1 324,50
Компенсация расходов на оплату жилых помещений и коммунальных услуг в соответствии с Законом Челябинской области «О дополнительных мерах социальной защиты ветеранов в Челябинской области»	10	03	6060251		976,90	1 024,80
Иные закупки товаров, работ и услуг для обеспечения государственных (муниципальных) нужд	10	03	6060251	240	43,00	43,30
Прочая закупка товаров, работ и услуг для обеспечения государственных (муниципальных) нужд	10	03	6060251	244	43,00	43,30
Социальные выплаты гражданам, кроме публичных нормативных социальных выплат	10	03	6060251	320	933,90	981,50
Компенсационные выплаты за пользование услугами связи в соответствии с Законом Челябинской области «О дополнительных мерах социальной защиты ветеранов в Челябинской области»	10	03	6060253		299,70	299,70
Иные закупки товаров, работ и услуг для обеспечения государственных (муниципальных) нужд	10	03	6060253	240	6,00	6,00
Прочая закупка товаров, работ и услуг для обеспечения государственных (муниципальных) нужд	10	03	6060253	244	6,00	6,00
Публичные нормативные социальные выплаты гражданам	10	03	6060253	310	293,70	293,70
Государственная программа Челябинской области «Дети Южного Урала» на 2014–2017 годы	10	03	6070000		286 856,20	296 684,90
Финансовое обеспечение расходных обязательств муниципальных образований, возникающих при выполнении государственных полномочий Российской Федерации, субъектов Российской Федерации, переданных для осуществления органам местного самоуправления в установленном порядке в рамках государственной программы Челябинской области «Дети Южного Урала» на 2014–2017 годы за счет субвенции из областного бюджета	10	03	6070200		286 856,20	296 684,90
Ежемесячное пособие на ребенка в соответствии с Законом Челябинской области «О ежемесячном пособии на ребенка»	10	03	6070211		71 685,40	74 799,90
Иные закупки товаров, работ и услуг для обеспечения государственных (муниципальных) нужд	10	03	6070211	240	1 059,40	1 105,42
Прочая закупка товаров, работ и услуг для обеспечения государственных (муниципальных) нужд	10	03	6070211	244	1 059,40	1 105,42
Публичные нормативные социальные выплаты гражданам	10	03	6070211	310	70 626,00	73 694,48
Выплата областного единовременного пособия при рождении ребенка	10	03	6070270		13 914,00	13 914,00
Иные закупки товаров, работ и услуг для обеспечения государственных (муниципальных) нужд	10	03	6070270	240	206,00	206,00
Прочая закупка товаров, работ и услуг для обеспечения государственных (муниципальных) нужд	10	03	6070270	244	206,00	206,00
Публичные нормативные социальные выплаты гражданам	10	03	6070270	310	13 708,00	13 708,00
Ежемесячная денежная выплата на оплату жилья и коммунальных услуг многодетной семье в соответствии с Законом Челябинской области «О статусе и дополнительных мерах социальной поддержки многодетной семье»	10	03	6070290		8 586,50	7 777,70
Иные закупки товаров, работ и услуг для обеспечения государственных (муниципальных) нужд	10	03	6070290	240	126,90	114,90
Прочая закупка товаров, работ и услуг для обеспечения государственных (муниципальных) нужд	10	03	6070290	244	126,90	114,90
Публичные нормативные социальные выплаты гражданам	10	03	6070290	310	8 459,60	7 662,80
Реализация полномочий Российской Федерации на выплату государственных пособий лицам, не подлежащим обязательному социальному страхованию на случай временной нетрудоспособности и в связи с материнством, и лицам, уволенным в связи с ликвидацией организаций (прекращением деятельности, полномочий физическими лицами), в соответствии с Федеральным законом от 19 мая 1995 года №81-ФЗ «О государственных пособиях гражданам, имеющим детей»	10	03	6075380		192 670,30	200 193,30
Социальные выплаты гражданам, кроме публичных нормативных социальных выплат	10	03	6075380	320	192 670,30	200 193,30
Целевые программы муниципальных образований	10	03	7950000		1 114,45	1 114,45
Городская целевая программа «Доступное и комфортное жилье – гражданам России» в городе Магнитогорске на 2013-2017 годы	10	03	7950052		1 114,45	1 114,45
Социальные выплаты гражданам, кроме публичных нормативных социальных выплат	10	03	7950052	320	1 114,45	1 114,45
Субсидии гражданам на приобретение жилья	10	03	7950052	322	1 114,45	1 114,45
Охрана семьи и детства	10	04			237 888,00	238 180,90
Государственная программа Челябинской области «Развитие образования в Челябинской области на 2014-2017 годы»	10	04	6030000		18 098,50	18 098,50
Финансовое обеспечение расходных обязательств муниципальных образований, возникающих при выполнении государственных полномочий Российской Федерации, субъектов Российской Федерации, переданных для осуществления органам местного самоуправления в установленном порядке в рамках государственной программы Челябинской области «Развитие образования в Челябинской области на 2014-2017 годы»	10	04	6030200		18 098,50	18 098,50
Расходы за счет субвенции из областного бюджета на выплату компенсации затрат родителей (законных представителей) детей-инвалидов в части организации обучения по основным общеобразовательным программам на дому	10	04	6030203		18 098,50	18 098,50
Социальное обеспечение и иные выплаты населению	10	04	6030203	300	18 098,50	18 098,50
Государственная программа Челябинской области «Поддержка и развитие дошкольного образования в Челябинской области» на 2015-2025 годы	10	04	6040000		75 407,80	75 407,80
Финансовое обеспечение расходных обязательств муниципальных образований, возникающих при выполнении государственных полномочий Российской Федерации, субъектов Российской Федерации, переданных для осуществления органам местного самоуправления в установленном порядке в рамках государственной программы Челябинской области «Поддержка и развитие дошкольного образования в Челябинской области» на 2015-2025 годы	10	04	6040200		75 407,80	75 407,80
Расходы за счет субвенции из областного бюджета на выплату компенсации части платы, взимаемой с родителей (законных представителей) за присмотр и уход за детьми в образовательных организациях, реализующих образовательную программу дошкольного образования, расположенных на территории Челябинской области	10	04	6040204		75 407,80	75 407,80
Социальное обеспечение и иные выплаты населению	10	04	6040204	300	75 407,80	75 407,80
Государственная программа Челябинской области «Дети Южного Урала» на 2014–2017 годы	10	04	6070000		144 381,70	144 674,60
Финансовое обеспечение расходных обязательств муниципальных образований, возникающих при выполнении государственных полномочий Российской Федерации, субъектов Российской Федерации, переданных для осуществления органам местного самоуправления в установленном порядке в рамках государственной программы Челябинской области «Дети Южного Урала» на 2014–2017 годы за счет субвенции из областного бюджета	10	04	6070200		144 381,70	144 674,60
Предоставление жилых помещений детям-сиротам и детям, оставшимся без попечения родителей, лицам из их числа по договорам найма специализированных жилых помещений за счет средств областного бюджета	10	04	6070204		72 857,50	72 857,40
Бюджетные инвестиции	10	04	6070204	410	72 857,50	72 857,40
Бюджетные инвестиции на приобретение объектов недвижимого имущества в государственную (муниципальную) собственность	10	04	6070204	412	72 857,50	72 857,40
Ежемесячное пособие по уходу за ребенком в возрасте от полутора до трех лет в соответствии с Законом Челябинской области «О ежемесячном пособии по уходу за ребенком в возрасте от полутора до трех лет»	10	04	6070208		1 000,20	1 000,20
Иные закупки товаров, работ и услуг для обеспечения государственных (муниципальных) нужд	10	04	6070208	240	14,80	14,80
Прочая закупка товаров, работ и услуг для обеспечения государственных (муниципальных) нужд	10	04	6070208	244	14,80	14,80
Публичные нормативные социальные выплаты гражданам	10	04	6070208	310	985,40	985,40
Содержание ребенка в семье опекуна и приемной семье, а также вознаграждение, причитающееся приемному родителю в соответствии с Законом Челябинской области «О мерах социальной поддержки детей-сирот и детей, оставшихся без попечения родителей, вознаграждении, причитающемся приемному родителю, и социальных гарантиях приемной семье»	10	04	6070276		70 524,00	70 817,00
Иные закупки товаров, работ и услуг для обеспечения государственных (муниципальных) нужд	10	04	6070276	240	850,10	852,90
Прочая закупка товаров, работ и услуг для обеспечения государственных (муниципальных) нужд	10	04	6070276	244	850,10	852,90

Публичные нормативные социальные выплаты гражданам	10	04	6070276	310	56 673,90	56 864,10
Иные выплаты населению	10	04	6070276	360	13 000,00	13 100,00
Другие вопросы в области социальной политики	10	06			103 668,10	103 668,10
Руководство и управление в сфере установленных функций органов государственной власти субъектов Российской Федерации и органов местного самоуправления	10	06	0020000		89 647,50	89 647,50
Центральный аппарат	10	06	0020400		16 883,50	16 883,50
Расходы на выплаты персоналу государственных (муниципальных) органов	10	06	0020400	120	16 883,50	16 883,50
Фонд оплаты труда государственных (муниципальных) органов и взносы по обязательному социальному страхованию	10	06	0020400	121	16 883,50	16 883,50
Расходы за счет субвенции из областного бюджета на обеспечение деятельности по предоставлению гражданам субсидий на оплату жилого помещения и коммунальных услуг	10	06	0020434		9 389,60	9 389,60
Расходы на выплаты персоналу государственных (муниципальных) органов	10	06	0020434	120	9 130,90	9 130,90
Фонд оплаты труда государственных (муниципальных) органов и взносы по обязательному социальному страхованию	10	06	0020434	121	9 130,90	9 130,90
Иные закупки товаров, работ и услуг для обеспечения государственных (муниципальных) нужд	10	06	0020434	240	258,70	258,70
Прочая закупка товаров, работ и услуг для обеспечения государственных (муниципальных) нужд	10	06	0020434	244	258,70	258,70
Расходы за счет субсидии из областного бюджета на организацию работы органов управления социальной защиты населения муниципальных образований	10	06	0020446		45 235,80	45 235,80
Расходы на выплаты персоналу государственных (муниципальных) органов	10	06	0020446	120	42 956,20	42 956,20
Фонд оплаты труда государственных (муниципальных) органов и взносы по обязательному социальному страхованию	10	06	0020446	121	42 956,20	42 956,20
Иные закупки товаров, работ и услуг для обеспечения государственных (муниципальных) нужд	10	06	0020446	240	2 236,60	2 236,60
Прочая закупка товаров, работ и услуг для обеспечения государственных (муниципальных) нужд	10	06	0020446	244	2 236,60	2 236,60
Уплата налогов, сборов и иных платежей	10	06	0020446	850	43,00	43,00
Уплата прочих налогов, сборов	10	06	0020446	852	43,00	43,00
Расходы за счет субвенции из областного бюджета на организацию и осуществление деятельности по опеке и попечительству	10	06	0020474		17 838,60	17 838,60
Расходы на выплаты персоналу государственных (муниципальных) органов	10	06	0020474	120	16 026,30	16 026,30
Фонд оплаты труда государственных (муниципальных) органов и взносы по обязательному социальному страхованию	10	06	0020474	121	16 026,30	16 026,30
Иные закупки товаров, работ и услуг для обеспечения государственных (муниципальных) нужд	10	06	0020474	240	1 812,30	1 812,30
Прочая закупка товаров, работ и услуг для обеспечения государственных (муниципальных) нужд	10	06	0020474	244	1 812,30	1 812,30
Уплата налога на имущество организаций, земельного и транспортного налогов	10	06	0028900		300,00	300,00
Уплата налогов, сборов и иных платежей	10	06	0028900	850	300,00	300,00
Уплата налога на имущество организаций и земельного налога	10	06	0028900	851	300,00	300,00
Целевые программы муниципальных образований	10	06	7950000		14 020,60	14 020,60
Иные закупки товаров, работ и услуг для обеспечения государственных (муниципальных) нужд	10	06	7950000	240	274,00	274,00
Публичные нормативные социальные выплаты гражданам	10	06	7950000	310	8 848,00	8 848,00
Социальные выплаты гражданам, кроме публичных нормативных социальных выплат	10	06	7950000	320	1 500,00	1 500,00
Субсидии бюджетным учреждениям	10	06	7958200	610	150,00	150,00
Субсидии юридическим лицам (кроме некоммерческих организаций), индивидуальным предпринимателям, физическим лицам	10	06	7950000	810	3 248,60	3 248,60
Муниципальная программа «Профилактика безнадзорности и правонарушений несовершеннолетних» на 2014-2017 годы	10	06	7950024		150,00	150,00
Иные закупки товаров, работ и услуг для обеспечения государственных (муниципальных) нужд	10	06	7950024	240	150,00	150,00
Прочая закупка товаров, работ и услуг для обеспечения государственных (муниципальных) нужд	10	06	7950024	244	150,00	150,00
Городская целевая программа «Профилактика злоупотребления наркотическими средствами и их незаконного оборота в городе Магнитогорске» на 2013-2017 годы	10	06	7950025		100,00	100,00
Иные закупки товаров, работ и услуг для обеспечения государственных (муниципальных) нужд	10	06	7950025	240	100,00	100,00
Прочая закупка товаров, работ и услуг для обеспечения государственных (муниципальных) нужд	10	06	7950025	244	100,00	100,00
Городская целевая программа «Социальная поддержка и социальная помощь отдельным категориям граждан, проживающих на территории города Магнитогорска» на 2013-2017 годы	10	06	7950041		13 596,60	13 596,60
Публичные нормативные социальные выплаты гражданам	10	06	7950041	310	8 848,00	8 848,00
Социальные выплаты гражданам, кроме публичных нормативных социальных выплат	10	06	7950041	320	1 500,00	1 500,00
Субсидии юридическим лицам (кроме некоммерческих организаций), индивидуальным предпринимателям, физическим лицам	10	06	7950041	810	3 248,60	3 248,60
Городская целевая программа «Формирование доступной среды для инвалидов и маломобильных групп населения» на 2013-2017 годы	10	06	7950042		174,00	174,00
Иные закупки товаров, работ и услуг для обеспечения государственных (муниципальных) нужд	10	06	7950042	240	24,00	24,00
Прочая закупка товаров, работ и услуг для обеспечения государственных (муниципальных) нужд	10	06	7950042	244	24,00	24,00
Субсидии бюджетным учреждениям	10	06	7958242	610	150,00	150,00
Субсидии бюджетным учреждениям на иные цели	10	06	7958242	612	150,00	150,00
Физическая культура и спорт	11				135 564,22	135 344,22
Физическая культура	11	01			50 000,00	50 000,00
Целевые программы муниципальных образований	11	01	7950000		50 000,00	50 000,00
Городская целевая программа «Развитие физической культуры и спорта в городе Магнитогорске» на 2012-2017 годы	11	01	7950031		50 000,00	50 000,00
Субсидии некоммерческим организациям (за исключением государственных (муниципальных) учреждений)	11	01	7950031	630	50 000,00	50 000,00
Массовый спорт	11	02			66 312,08	66 092,08
Целевые программы муниципальных образований	11	02	7950000		66 312,08	66 092,08
Субсидии бюджетным учреждениям	11	02	7950000	610	66 312,08	66 092,08
Городская целевая программа «Развитие физической культуры и спорта в городе Магнитогорске» на 2012-2017 годы	11	02	7950031		65 862,08	65 862,08
Субсидии бюджетным учреждениям	11	02	7950031	610	65 862,08	65 862,08
Субсидии бюджетным учреждениям на финансовое обеспечение государственного (муниципального) задания на оказание государственных (муниципальных) услуг (выполнение работ)	11	02	7950031	611	65 862,08	65 862,08
Городская целевая программа « Формирование доступной среды для инвалидов и маломобильных групп населения» на 2013-2017 годы	11	02	7950042		220,00	0,00
Предоставление субсидий бюджетным учреждениям	11	02	7958242		220,00	0,00
Субсидии бюджетным учреждениям	11	02	7958242	610	220,00	0,00
Субсидии бюджетным учреждениям на иные цели	11	02	7958242	612	220,00	0,00
Городская целевая Программа развития образования в городе Магнитогорске на 2013-2017 годы	11	02	7950072		230,00	230,00
Предоставление субсидий бюджетным учреждениям	11	02	7958272		230,00	230,00
Субсидии бюджетным учреждениям	11	02	7958272	610	230,00	230,00
Субсидии бюджетным учреждениям на иные цели	11	02	7958272	612	230,00	230,00
Спорт высших достижений	11	03			10 659,74	10 659,74
Целевые программы муниципальных образований	11	03	7950000		10 659,74	10 659,74
Городская целевая программа «Развитие физической культуры и спорта в городе Магнитогорске» на 2012-2017 годы	11	03	7950031		10 659,74	10 659,74
Субсидии бюджетным учреждениям	11	03	7950031	610	10 659,74	10 659,74
Субсидии бюджетным учреждениям на финансовое обеспечение государственного (муниципального) задания на оказание государственных (муниципальных) услуг (выполнение работ)	11	03	7950031	611	10 659,74	10 659,74
Другие вопросы в области физической культуры и спорта	11	05			8 592,40	8 592,40
Руководство и управление в сфере установленных функций органов государственной власти субъектов Российской Федерации и органов местного самоуправления	11	05	0020000		8 592,40	8 592,40
Центральный аппарат	11	05	0020400		8 592,40	8 592,40
Расходы на выплаты персоналу государственных (муниципальных) органов	11	05	0020400	120	8 592,40	8 592,40
Фонд оплаты труда государственных (муниципальных) органов и взносы по обязательному социальному страхованию	11	05	0020400	121	8 590,30	8 590,30
Иные выплаты персоналу государственных (муниципальных) органов, за исключением фонда оплаты труда	11	05	0020400	122	2,10	2,10
Обслуживание государственного и муниципального долга	13				2 293,55	231,68
Обслуживание государственного внутреннего и муниципального долга	13	01			2 293,55	231,68
Процентные платежи по долговым обязательствам	13	01	0650000		2 293,55	231,68
Процентные платежи по муниципальному долгу	13	01	0650300		2 293,55	231,68
Обслуживание муниципального долга	13	01	0650300	730	2 293,55	231,68

Приложение №8
к Решению Магнитогорского
городского Собрания депутатов
от 25 декабря 2014 года №208

Ведомственная структура расходов бюджета города Магнитогорска на 2015 год

тыс. рублей

Наименование	Ведомство	Раздел	Подраздел	Целевая статья	Вид расхода	Сумма
ВСЕГО						8 820 904,26
Магнитогорское городское Собрание депутатов	502					42 749,56
Общегосударственные вопросы		01				42 749,56
Функционирование законодательных (представительных) органов государственной власти и представительных органов муниципальных образований		01	03			41 753,74
Руководство и управление в сфере установленных функций органов государственной власти субъектов Российской Федерации и органов местного самоуправления		01	03	0020000		41 753,74
Центральный аппарат		01	03	0020400		38 084,63
Расходы на выплаты персоналу государственных (муниципальных) органов		01	03	0020400	120	31 791,28
Фонд оплаты труда государственных (муниципальных) органов и взносы по обязательному социальному страхованию		01	03	0020400	121	30 234,52
Иные выплаты персоналу государственных (муниципальных) органов, за исключением фонда оплаты труда		01	03	0020400	122	192,76
Иные выплаты, за исключением фонда оплаты труда государственных (муниципальных) органов, лицам, привлекаемым согласно законодательству для выполнения отдельных полномочий		01	03	0020400	123	1 364,00
Иные закупки товаров, работ и услуг для обеспечения государственных (муниципальных) нужд		01	03	0020400	240	6 279,35
Прочая закупка товаров, работ и услуг для обеспечения государственных (муниципальных) нужд		01	03	0020400	244	6 279,35
Уплата налогов, сборов и иных платежей		01	03	0020400	850	14,00
Уплата прочих налогов, сборов		01	03	0020400	852	14,00
Председатель представительного органа муниципального образования		01	03	0021100		3 639,08
Расходы на выплаты персоналу государственных (муниципальных) органов		01	03	0021100	120	3 639,08
Фонд оплаты труда государственных (муниципальных) органов и взносы по обязательному социальному страхованию		01	03	0021100	121	3 639,08
Уплата налога на имущество организаций, земельного и транспортного налогов		01	03	0028900		30,03
Уплата налогов, сборов и иных платежей		01	03	0028900	850	30,03
Уплата налога на имущество организаций и земельного налога		01	03	0028900	851	10,03
Уплата прочих налогов, сборов		01	03	0028900	852	20,00
Другие общегосударственные вопросы		01	13			995,82
Реализация государственных функций, связанных с общегосударственным управлением		01	13	0920000		995,82
Выполнение других обязательств государства		01	13	0920300		995,82
Иные закупки товаров, работ и услуг для обеспечения государственных (муниципальных) нужд		01	13	0920300	240	166,48
Прочая закупка товаров, работ и услуг для обеспечения государственных (муниципальных) нужд		01	13	0920300	244	166,48
Иные выплаты населению		01	13	0920300	360	829,34
Администрация города Магнитогорска	505					531 601,45
Общегосударственные вопросы		01				393 326,15
Функционирование высшего должностного лица субъекта Российской Федерации и муниципального образования		01	02			4 486,38
Руководство и управление в сфере установленных функций органов государственной власти субъектов Российской Федерации и органов местного самоуправления		01	02	0020000		4 486,38
Глава муниципального образования		01	02	0020300		4 486,38
Расходы на выплаты персоналу государственных (муниципальных) органов		01	02	0020300	120	4 486,38
Фонд оплаты труда государственных (муниципальных) органов и взносы по обязательному социальному страхованию		01	02	0020300	121	4 486,38
Функционирование Правительства Российской Федерации, высших исполнительных органов государственной власти субъектов Российской Федерации, местных администраций		01	04			99 457,12
Руководство и управление в сфере установленных функций органов государственной власти субъектов Российской Федерации и органов местного самоуправления		01	04	0020000		99 457,12
Центральный аппарат		01	04	0020400		94 653,02
Расходы на выплаты персоналу государственных (муниципальных) органов		01	04	0020400	120	87 353,02
Фонд оплаты труда государственных (муниципальных) органов и взносы по обязательному социальному страхованию		01	04	0020400	121	87 241,12
Иные выплаты персоналу государственных (муниципальных) органов, за исключением фонда оплаты труда		01	04	0020400	122	111,90
Иные закупки товаров, работ и услуг для обеспечения государственных (муниципальных) нужд		01	04	0020400	240	7 300,00
Прочая закупка товаров, работ и услуг для обеспечения государственных (муниципальных) нужд		01	04	0020400	244	7 300,00
Расходы за счет субвенции из областного бюджета на организацию работы комиссий по делам несовершеннолетних и защите их прав		01	04	0020458		4 804,10
Расходы на выплаты персоналу государственных (муниципальных) органов		01	04	0020458	120	4 804,10
Фонд оплаты труда государственных (муниципальных) органов и взносы по обязательному социальному страхованию		01	04	0020458	121	4 802,70
Иные выплаты персоналу государственных (муниципальных) органов, за исключением фонда оплаты труда		01	04	0020458	122	1,40
Обеспечение деятельности финансовых, налоговых и таможенных органов и органов финансового (финансово-бюджетного) надзора		01	06			9 057,39
Руководство и управление в сфере установленных функций органов государственной власти субъектов Российской Федерации и органов местного самоуправления		01	06	0020000		9 057,39
Центральный аппарат		01	06	0020400		9 057,39
Расходы на выплаты персоналу государственных (муниципальных) органов		01	06	0020400	120	9 057,39
Фонд оплаты труда государственных (муниципальных) органов и взносы по обязательному социальному страхованию		01	06	0020400	121	9 056,69
Иные выплаты персоналу государственных (муниципальных) органов, за исключением фонда оплаты труда		01	06	0020400	122	0,70
Резервные фонды		01	11			100 000,00
Резервные фонды		01	11	0700000		100 000,00
Резервные фонды местных администраций		01	11	0700500		100 000,00
Резервные средства		01	11	0700500	870	100 000,00
Другие общегосударственные вопросы		01	13			180 325,26
Руководство и управление в сфере установленных функций органов государственной власти субъектов Российской Федерации и органов местного самоуправления		01	13	0020000		170 749,15
Центральный аппарат		01	13	0020400		168 380,85
Расходы на выплаты персоналу государственных (муниципальных) органов		01	13	0020400	120	96 530,35
Фонд оплаты труда государственных (муниципальных) органов и взносы по обязательному социальному страхованию		01	13	0020400	121	91 709,25
Иные выплаты персоналу государственных (муниципальных) органов, за исключением фонда оплаты труда		01	13	0020400	122	4 821,10
Иные закупки товаров, работ и услуг для обеспечения государственных (муниципальных) нужд		01	13	0020400	240	40 803,50
Прочая закупка товаров, работ и услуг для обеспечения государственных (муниципальных) нужд		01	13	0020400	244	40 803,50
Социальные выплаты гражданам, кроме публичных нормативных социальных выплат		01	13	0020400	320	40,00

Пособия, компенсации и иные социальные выплаты гражданам, кроме публичных нормативных обязательств		01	13	0020400	321	40,00
Иные выплаты населению		01	13	0020400	360	600,00
Исполнение судебных актов		01	13	0020400	830	29 229,00
Исполнение судебных актов Российской Федерации и мировых соглашений по возмещению вреда, причиненного в результате незаконных действий (бездействия) органов государственной власти (государственных органов), органов местного самоуправления либо должностных лиц этих органов, а также в результате деятельности казенных учреждений		01	13	0020400	831	29 229,00
Уплата налогов, сборов и иных платежей		01	13	0020400	850	1 178,00
Уплата прочих налогов, сборов		01	13	0020400	852	328,00
Уплата иных платежей		01	13	0020400	853	850,00
Расходы за счет субвенции из областного бюджета на лицензирование розничной продажи алкогольной продукции		01	13	0020498		448,30
Расходы на выплаты персоналу государственных (муниципальных) органов		01	13	0020498	120	439,33
Фонд оплаты труда государственных (муниципальных) органов и взносы по обязательному социальному страхованию		01	13	0020498	121	439,33
Иные закупки товаров, работ и услуг для обеспечения государственных (муниципальных) нужд		01	13	0020498	240	8,97
Прочая закупка товаров, работ и услуг для обеспечения государственных (муниципальных) нужд		01	13	0020498	244	8,97
Уплата налога на имущество организаций, земельного и транспортного налогов		01	13	0028900		1 920,00
Уплата налогов, сборов и иных платежей		01	13	0028900	850	1 920,00
Уплата налога на имущество организаций и земельного налога		01	13	0028900	851	1 600,00
Уплата прочих налогов, сборов		01	13	0028900	852	320,00
Реализация государственной политики в области приватизации и управления государственной и муниципальной собственностью		01	13	0900000		2 760,00
Оценка недвижимости, признание прав и регулирование отношений по государственной и муниципальной собственности		01	13	0900200		2 760,00
Иные закупки товаров, работ и услуг для обеспечения государственных (муниципальных) нужд		01	13	0900200	240	2 760,00
Прочая закупка товаров, работ и услуг для обеспечения государственных (муниципальных) нужд		01	13	0900200	244	2 760,00
Учреждения культуры и мероприятия в сфере культуры и кинематографии		01	13	4400000		6 716,11
Уплата налога на имущество организаций, земельного и транспортного налогов		01	13	4408900		400,00
Уплата налогов, сборов и иных платежей		01	13	4408900	850	400,00
Уплата налога на имущество организаций и земельного налога						
	01	13		851	400,00	
Обеспечение деятельности (оказание услуг) подведомственных казенных учреждений		01	13	4409900		5 869,11
Расходы на выплаты персоналу казенных учреждений		01	13	4409900	110	5 068,93
Фонд оплаты труда казенных учреждений и взносы по обязательному социальному страхованию		01	13	4409900	111	5 068,93
Иные закупки товаров, работ и услуг для обеспечения государственных (муниципальных) нужд		01	13	4409900	240	794,18
Прочая закупка товаров, работ и услуг для обеспечения государственных (муниципальных) нужд		01	13	4409900	244	794,18
Уплата налогов, сборов и иных платежей		01	13	4409900	850	6,00
Уплата прочих налогов, сборов		01	13	4409900	852	6,00
Расходы за счет субвенции из областного бюджета на комплектование, учет, использование и хранение архивных документов, отнесенных к государственной собственности Челябинской области		01	13	4409986		447,00
Иные закупки товаров, работ и услуг для обеспечения государственных (муниципальных) нужд		01	13	4409986	240	447,00
Прочая закупка товаров, работ и услуг для обеспечения государственных (муниципальных) нужд		01	13	4409986	244	447,00
Целевые программы муниципальных образований		01	13	7950000		100,00
Муниципальная программа «Развитие муниципальной службы в администрации города Магнитогорска» на 2014-2017 годы		01	13	7950011		100,00
Иные закупки товаров, работ и услуг для обеспечения государственных (муниципальных) нужд		01	13	7950011	240	100,00
Прочая закупка товаров, работ и услуг для обеспечения государственных (муниципальных) нужд		01	13	7950011	244	100,00
Национальная безопасность и правоохранительная деятельность		03				15 347,92
Органы юстиции		03	04			4 221,30
Руководство и управление в сфере установленных функций		03	04	0010000		4 221,30
Осуществление переданных органам государственной власти субъектов Российской Федерации в соответствии с пунктом 1 статьи 4 Федерального закона «Об актах гражданского состояния» полномочий Российской Федерации на государственную регистрацию актов гражданского состояния		03	04	0015930		4 221,30
Расходы на выплаты персоналу государственных (муниципальных) органов		03	04	0015930	120	3 638,26
Фонд оплаты труда государственных (муниципальных) органов и взносы по обязательному социальному страхованию		03	04	0015930	121	3 636,88
Иные выплаты персоналу государственных (муниципальных) органов, за исключением фонда оплаты труда		03	04	0015930	122	1,38
Иные закупки товаров, работ и услуг для обеспечения государственных (муниципальных) нужд		03	04	0015930	240	571,31
Прочая закупка товаров, работ и услуг для обеспечения государственных (муниципальных) нужд		03	04	0015930	244	571,31
Уплата налогов, сборов и иных платежей		03	04	0015930	850	11,73
Уплата налога на имущество организаций и земельного налога		03	04	0015930	851	9,73
Уплата прочих налогов, сборов		03	04	0015930	852	2,00
Защита населения и территории от чрезвычайных ситуаций природного и техногенного характера, гражданская оборона		03	09			10 326,62
Руководство и управление в сфере установленных функций органов государственной власти субъектов Российской Федерации и органов местного самоуправления		03	09	0020000		8 476,62
Центральный аппарат		03	09	0020400		8 476,62
Расходы на выплаты персоналу государственных (муниципальных) органов		03	09	0020400	120	8 476,62
Фонд оплаты труда государственных (муниципальных) органов и взносы по обязательному социальному страхованию		03	09	0020400	121	8 473,12
Иные выплаты персоналу государственных (муниципальных) органов, за исключением фонда оплаты труда		03	09	0020400	122	3,50
Мероприятия по предупреждению и ликвидации последствий чрезвычайных ситуаций и стихийных бедствий		03	09	2180000		1 700,00
Предупреждение и ликвидация последствий чрезвычайных ситуаций и стихийных бедствий природного и техногенного характера		03	09	2180100		1 700,00
Иные закупки товаров, работ и услуг для обеспечения государственных (муниципальных) нужд		03	09	2180100	240	1 700,00
Прочая закупка товаров, работ и услуг для обеспечения государственных (муниципальных) нужд		03	09	2180100	244	1 700,00
Целевые программы муниципальных образований		03	09	7950000		150,00
Муниципальная программа «Развитие инфраструктуры единой дежурно-диспетчерской службы «112» администрации города Магнитогорска для обеспечения работы единого номера вызова «112» на 2013-2017 годы»		03	09	7950012		150,00
Иные закупки товаров, работ и услуг для обеспечения государственных (муниципальных) нужд		03	09	7950012	240	150,00
Прочая закупка товаров, работ и услуг для обеспечения государственных (муниципальных) нужд		03	09	7950012	244	150,00
Обеспечение пожарной безопасности		03	10			100,00
Целевые программы муниципальных образований		03	10	7950000		100,00
Муниципальная программа «Пожарная безопасность города Магнитогорска на 2015-2017 годы»		03	10	7950014		100,00
Иные закупки товаров, работ и услуг для обеспечения государственных (муниципальных) нужд		03	10	7950014	240	100,00
Прочая закупка товаров, работ и услуг для обеспечения государственных (муниципальных) нужд		03	10	7950014	244	100,00
Другие вопросы в области национальной безопасности и правоохранительной деятельности		03	14			700,00
Целевые программы муниципальных образований		03	14	7950000		700,00
Иные закупки товаров, работ и услуг для обеспечения государственных (муниципальных) нужд		03	14	7950000	240	700,00
Муниципальная программа «Профилактика терроризма в городе Магнитогорске на 2015-2017 годы»		03	14	7950016		100,00
Иные закупки товаров, работ и услуг для обеспечения государственных (муниципальных) нужд		03	14	7950016	240	100,00
Прочая закупка товаров, работ и услуг для обеспечения государственных (муниципальных) нужд		03	14	7950016	244	100,00
Муниципальная программа «Профилактика преступлений и иных правонарушений в городе Магнитогорске» на 2014-2017 годы		03	14	7950095		300,00
Иные закупки товаров, работ и услуг для обеспечения государственных (муниципальных) нужд		03	14	7950095	240	300,00
Прочая закупка товаров, работ и услуг для обеспечения государственных (муниципальных) нужд		03	14	7950095	244	300,00
Муниципальная программа «Гармонизация межнациональных отношений и профилактика экстремизма на территории города Магнитогорска» на 2014-2017 годы		03	14	7950096		300,00
Иные закупки товаров, работ и услуг для обеспечения государственных (муниципальных) нужд		03	14	7950096	240	300,00
Прочая закупка товаров, работ и услуг для обеспечения государственных (муниципальных) нужд		03	14	7950096	244	300,00
Национальная экономика		04				47 105,01
Общеэкономические вопросы		04	01			1 807,73
Руководство и управление в сфере установленных функций органов государственной власти субъектов Российской Федерации и органов местного самоуправления		04	01	0020000		1 807,73
Центральный аппарат		04	01	0020400		959,53
Расходы на выплаты персоналу государственных (муниципальных) органов		04	01	0020400	120	959,53
Фонд оплаты труда государственных (муниципальных) органов и взносы по обязательному социальному страхованию		04	01	0020400	121	959,53
Расходы за счет субвенции из областного бюджета на реализацию переданных государственных полномочий в области охраны труда		04	01	0020499		848,20
Расходы на выплаты персоналу государственных (муниципальных) органов		04	01	0020499	120	716,40
Фонд оплаты труда государственных (муниципальных) органов и взносы по обязательному социальному страхованию		04	01	0020499	121	691,40
Иные выплаты персоналу государственных (муниципальных) органов, за исключением фонда оплаты труда		04	01	0020499	122	25,00
Иные закупки товаров, работ и услуг для обеспечения государственных (муниципальных) нужд		04	01	0020499	240	131,80
Прочая закупка товаров, работ и услуг для обеспечения государственных (муниципальных) нужд		04	01	0020499	244	131,80
Сельское хозяйство и рыболовство		04	05			297,60
Расходы за счет субвенции из областного бюджета для финансового обеспечения расходных обязательств муниципальных образований, возникающих при выполнении государственных полномочий Российской Федерации, субъектов Российской Федерации, переданных для осуществления органам местного самоуправления в установленном порядке		04	05	5210200		297,60
Организация проведения на территории Челябинской области мероприятий по предупреждению и ликвидации болезней животных, их лечению, защите населения от болезней, общих для человека и животных		04	05	5210291		297,60
Иные закупки товаров, работ и услуг для обеспечения государственных (муниципальных) нужд		04	05	5210291	240	297,60
Прочая закупка товаров, работ и услуг для обеспечения государственных (муниципальных) нужд		04	05	5210291	244	297,60
Транспорт		04	08			7 118,30
Руководство и управление в сфере установленных функций органов государственной власти субъектов Российской Федерации и органов местного самоуправления		04	08	0020000		7 118,30
Центральный аппарат		04	08	0020400		7 118,30
Расходы на выплаты персоналу государственных (муниципальных) органов		04	08	0020400	120	7 118,30
Фонд оплаты труда государственных (муниципальных) органов и взносы по обязательному социальному страхованию		04	08	0020400	121	7 116,20
Иные выплаты персоналу государственных (муниципальных) органов, за исключением фонда оплаты труда		04	08	0020400	122	2,10
Связь и информатика		04	10			500,00
Целевые программы муниципальных образований		04	10	7950000		500,00
Муниципальная программа «Развитие информационного общества в городе Магнитогорске на период 2015-2017 годы»		04	10	7950018		500,00
Иные закупки товаров, работ и услуг для обеспечения государственных (муниципальных) нужд		04	10	7950018	240	500,00
Прочая закупка товаров, работ и услуг для обеспечения государственных (муниципальных) нужд		04	10	7950018	244	500,00
Другие вопросы в области национальной экономики		04	12			37 381,38
Руководство и управление в сфере установленных функций органов государственной власти субъектов Российской Федерации и органов местного самоуправления		04	12	0020000		9 991,38
Центральный аппарат		04	12	0020400		9 991,38
Расходы на выплаты персоналу государственных (муниципальных) органов		04	12	0020400	120	9 991,38
Фонд оплаты труда государственных (муниципальных) органов и взносы по обязательному социальному страхованию		04	12	0020400	121	9 987,88
Иные выплаты персоналу государственных (муниципальных) органов, за исключением фонда оплаты труда		04	12	0020400	122	3,50
Реализация государственных функций, связанных с общегосударственным управлением		04	12	0920000		23 200,00
Предоставление субсидий автономным учреждениям		04	12	0928300		23 200,00
Субсидии автономным учреждениям		04	12	0928300	620	23 200,00
Субсидии автономным учреждениям на финансовое обеспечение государственного (муниципального) задания на оказание государственных (муниципальных) услуг (выполнение работ)		04	12	0928300	621	23 200,00
Целевые программы муниципальных образований		04	12	7950000		4 190,00
Иные закупки товаров, работ и услуг для обеспечения государственных (муниципальных) нужд		04	12	7950000	240	2 840,00
Субсидии бюджетным учреждениям		04	12	7950000	610	950,00
Субсидии юридическим лицам (кроме некоммерческих организаций), индивидуальным предпринимателям, физическим лицам		04	12	7950000	810	400,00
Муниципальная программа «Развитие малого и среднего предпринимательства в городе Магнитогорске на 2014-2017 годы»		04	12	7950019		1 350,00
Субсидии бюджетным учреждениям		04	12	7950019	610	950,00
Субсидии бюджетным учреждениям на финансовое обеспечение государственного (муниципального) задания на оказание государственных (муниципальных) услуг (выполнение работ)		04	12	7950019	611	950,00
Субсидии юридическим лицам (кроме некоммерческих организаций), индивидуальным предпринимателям, физическим лицам		04	12	7950019	810	400,00
Муниципальная программа по осуществлению инвестиционной деятельности города Магнитогорска на 2014-2018 годы		04	12	7950020		100,00
Иные закупки товаров, работ и услуг для обеспечения государственных (муниципальных) нужд		04	12	7950020	240	100,00
Прочая закупка товаров, работ и услуг для обеспечения государственных (муниципальных) нужд		04	12	7950020	244	100,00
Муниципальная программа по развитию туризма в городе Магнитогорске на 2014-2018 годы		04	12	7950021		250,00
Иные закупки товаров, работ и услуг для обеспечения государственных (муниципальных) нужд		04	12	7950021	240	250,00
Прочая закупка товаров, работ и услуг для обеспечения государственных (муниципальных) нужд		04	12	7950021	244	250,00
Муниципальная Программа по повышению эффективности расходов бюджета города Магнитогорска на 2013 год и плановый период 2014 и 2015 годов		04	12	7950026		1 490,00
Иные закупки товаров, работ и услуг для обеспечения государственных (муниципальных) нужд		04	12	7950026	240	1 490,00
Прочая закупка товаров, работ и услуг для обеспечения государственных (муниципальных) нужд		04	12	7950026	244	1 490,00
Городская целевая программа «Доступное и комфортное жилье – гражданам России» в городе Магнитогорске на 2013-2017 годы		04	12	7950052		1 000,00
Иные закупки товаров, работ и услуг для обеспечения государственных (муниципальных) нужд		04	12	7950052	240	1 000,00
Прочая закупка товаров, работ и услуг для обеспечения государственных (муниципальных) нужд		04	12	7950052	244	1 000,00
Жилищно-коммунальное хозяйство		05				16 731,58
Другие вопросы в области жилищно-коммунального хозяйства		05	05			16 731,58
Руководство и управление в сфере установленных функций органов государственной власти субъектов Российской Федерации и органов местного самоуправления		05	05	0020000		16 731,58
Центральный аппарат		05	05	0020400		16 731,58
Расходы на выплаты персоналу государственных (муниципальных) органов		05	05	0020400	120	16 731,58
Фонд оплаты труда государственных (муниципальных) органов и взносы по обязательному социальному страхованию		05	05	0020400	121	16 729,48
Иные выплаты персоналу государственных (муниципальных) органов, за исключением фонда оплаты труда		05	05	0020400	122	2,10
Охрана окружающей среды		06				6 716,54
Другие вопросы в области охраны окружающей среды		06	05			6 716,54
Руководство и управление в сфере установленных функций органов государственной власти субъектов Российской Федерации и органов местного самоуправления		06	05	0020000		5 996,54
Центральный аппарат		06	05	0020400		4 746,94
Расходы на выплаты персоналу государственных (муниципальных) органов		06	05	0020400	120	4 746,94
Фонд оплаты труда государственных (муниципальных) органов и взносы по обязательному социальному страхованию		06	05	0020400	121	4 746,24
Иные выплаты персоналу государственных (муниципальных) органов, за исключением фонда оплаты труда		06	05	0020400	122	0,70

Расходы за счет субвенции из областного бюджета на реализацию переданных государственных полномочий в области охраны окружающей среды		06	05	0020478		1 249,60
Расходы на выплаты персоналу государственных (муниципальных) органов		06	05	0020478	120	1 249,60
Фонд оплаты труда государственных (муниципальных) органов и взносы по обязательному социальному страхованию		06	05	0020478	121	1 249,60
Целевые программы муниципальных образований		06	05	7950000		720,00
Городская целевая программа «Охрана окружающей среды города Магнитогорска» на 2013-2017 годы		06	05	7950022		720,00
Иные закупки товаров, работ и услуг для обеспечения государственных (муниципальных) нужд		06	05	7950022	240	720,00
Прочая закупка товаров, работ и услуг для обеспечения государственных (муниципальных) нужд		06	05	7950022	244	720,00
Образование		07				16 901,32
Молодежная политика и оздоровление детей		07	07			2 500,00
Целевые программы муниципальных образований		07	07	7950000		2 500,00
Городская целевая программа «Молодежь Магнитки» на 2013-2017 годы		07	07	7950023		2 500,00
Иные закупки товаров, работ и услуг для обеспечения государственных (муниципальных) нужд		07	07	7950023	240	2 500,00
Прочая закупка товаров, работ и услуг для обеспечения государственных (муниципальных) нужд		07	07	7950023	244	2 500,00
Другие вопросы в области образования		07	09			14 401,32
Руководство и управление в сфере установленных функций органов государственной власти субъектов Российской Федерации и органов местного самоуправления		07	09	0020000		14 401,32
Центральный аппарат		07	09	0020400		14 401,32
Расходы на выплаты персоналу государственных (муниципальных) органов		07	09	0020400	120	14 401,32
Фонд оплаты труда государственных (муниципальных) органов и взносы по обязательному социальному страхованию		07	09	0020400	121	14 400,62
Иные выплаты персоналу государственных (муниципальных) органов, за исключением фонда оплаты труда						
	07	09		122	0,70	
Культура, кинематография		08				6 999,93
Другие вопросы в области культуры, кинематографии		08	04			6 999,93
Руководство и управление в сфере установленных функций органов государственной власти субъектов Российской Федерации и органов местного самоуправления		08	04	0020000		6 999,93
Центральный аппарат		08	04	0020400		6 999,93
Расходы на выплаты персоналу государственных (муниципальных) органов		08	04	0020400	120	6 999,93
Фонд оплаты труда государственных (муниципальных) органов и взносы по обязательному социальному страхованию		08	04	0020400	121	6 998,33
Иные выплаты персоналу государственных (муниципальных) органов, за исключением фонда оплаты труда		08	04	0020400	122	1,60
Здравоохранение		09				19 630,60
Другие вопросы в области здравоохранения		09	09			19 630,60
Руководство и управление в сфере установленных функций органов государственной власти субъектов Российской Федерации и органов местного самоуправления		09	09	0020000		19 630,60
Расходы за счет субвенции из областного бюджета на реализацию переданных государственных полномочий по организации оказания медицинской помощи на территории Челябинской области в соответствии с территориальной программой государственных гарантий оказания гражданам Российской Федерации, проживающим в Челябинской области, бесплатной медицинской помощи		09	09	0020009		19 630,60
Центральный аппарат		09	09	0020409		19 630,60
Расходы на выплаты персоналу государственных (муниципальных) органов		09	09	0020409	120	16 809,10
Фонд оплаты труда государственных (муниципальных) органов и взносы по обязательному социальному страхованию		09	09	0020409	121	16 228,70
Иные выплаты персоналу государственных (муниципальных) органов, за исключением фонда оплаты труда		09	09	0020409	122	580,40
Иные закупки товаров, работ и услуг для обеспечения государственных (муниципальных) нужд		09	09	0020409	240	2 821,50
Прочая закупка товаров, работ и услуг для обеспечения государственных (муниципальных) нужд		09	09	0020409	244	2 821,50
Социальная политика		10				250,00
Другие вопросы в области социальной политики		10	06			250,00
Целевые программы муниципальных образований		10	06	7950000		250,00
Иные закупки товаров, работ и услуг для обеспечения государственных (муниципальных) нужд		10	06	7950000	240	250,00
Муниципальная программа «Профилактика безнадзорности и правонарушений несовершеннолетних» на 2014-2017 годы		10	06	7950024		150,00
Иные закупки товаров, работ и услуг для обеспечения государственных (муниципальных) нужд		10	06	7950024	240	150,00
Прочая закупка товаров, работ и услуг для обеспечения государственных (муниципальных) нужд		10	06	7950024	244	150,00
Городская целевая программа «Профилактика злоупотребления наркотическими средствами и их незаконного оборота в городе Магнитогорске» на 2013-2017 годы		10	06	7950025		100,00
Иные закупки товаров, работ и услуг для обеспечения государственных (муниципальных) нужд		10	06	7950025	240	100,00
Прочая закупка товаров, работ и услуг для обеспечения государственных (муниципальных) нужд		10	06	7950025	244	100,00
Физическая культура и спорт		11				8 592,40
Другие вопросы в области физической культуры и спорта		11	05			8 592,40
Руководство и управление в сфере установленных функций органов государственной власти субъектов Российской Федерации и органов местного самоуправления		11	05	0020000		8 592,40
Центральный аппарат		11	05	0020400		8 592,40
Расходы на выплаты персоналу государственных (муниципальных) органов		11	05	0020400	120	8 592,40
Фонд оплаты труда государственных (муниципальных) органов и взносы по обязательному социальному страхованию		11	05	0020400	121	8 590,30
Иные выплаты персоналу государственных (муниципальных) органов, за исключением фонда оплаты труда		11	05	0020400	122	2,10
Администрация Правобережного района города Магнитогорска	505					28 572,60
Общегосударственные вопросы		01				25 210,90
Функционирование Правительства Российской Федерации, высших исполнительных органов государственной власти субъектов Российской Федерации, местных администраций		01	04			23 008,49
Руководство и управление в сфере установленных функций органов государственной власти субъектов Российской Федерации и органов местного самоуправления		01	04	0020000		23 008,49
Центральный аппарат		01	04	0020400		20 808,01
Расходы на выплаты персоналу государственных (муниципальных) органов		01	04	0020400	120	17 919,03
Фонд оплаты труда государственных (муниципальных) органов и взносы по обязательному социальному страхованию		01	04	0020400	121	17 911,40
Иные выплаты персоналу государственных (муниципальных) органов, за исключением фонда оплаты труда		01	04	0020400	122	7,63
Иные закупки товаров, работ и услуг для обеспечения государственных (муниципальных) нужд		01	04	0020400	240	2 872,98
Прочая закупка товаров, работ и услуг для обеспечения государственных (муниципальных) нужд		01	04	0020400	244	2 872,98
Социальные выплаты гражданам, кроме публичных нормативных социальных выплат		01	04	0020400	320	7,00
Пособия, компенсации и иные социальные выплаты гражданам, кроме публичных нормативных обязательств		01	04	0020400	321	7,00
Уплата налогов, сборов и иных платежей		01	04	0020400	850	9,00
Уплата прочих налогов, сборов		01	04	0020400	852	9,00
Глава местной администрации (исполнительно - распорядительного органа муниципального образования)		01	04	0020800		1 500,48
Расходы на выплаты персоналу государственных (муниципальных) органов		01	04	0020800	120	1 500,48
Фонд оплаты труда государственных (муниципальных) органов и взносы по обязательному социальному страхованию		01	04	0020800	121	1 500,48
Уплата налога на имущество организаций, земельного и транспортного налогов		01	04	0028900		700,00
Уплата налогов, сборов и иных платежей		01	04	0028900	850	700,00
Уплата налога на имущество организаций и земельного налога		01	04	0028900	851	700,00
Другие общегосударственные вопросы		01	13			2 202,41
Руководство и управление в сфере установленных функций органов государственной власти субъектов Российской Федерации и органов местного самоуправления		01	13	0020000		2 202,41
Центральный аппарат		01	13	0020400		2 075,01
Иные закупки товаров, работ и услуг для обеспечения государственных (муниципальных) нужд		01	13	0020400	240	457,95
Прочая закупка товаров, работ и услуг для обеспечения государственных (муниципальных) нужд		01	13	0020400	244	457,95
Иные выплаты населению		01	13	0020400	360	1 614,06
Уплата налогов, сборов и иных платежей		01	13	0020400	850	3,00
Уплата прочих налогов, сборов		01	13	0020400	852	3,00
Расходы за счет субвенции из областного бюджета на создание административных комиссий и определение перечня должностных лиц, уполномоченных составлять протоколы об административных правонарушениях		01	13	0020497		93,80
Расходы на выплаты персоналу государственных (муниципальных) органов		01	13	0020497	120	93,80
Фонд оплаты труда государственных (муниципальных) органов и взносы по обязательному социальному страхованию		01	13	0020497	121	93,80
Уплата налога на имущество организаций, земельного и транспортного налогов		01	13	0028900		33,60
Уплата налогов, сборов и иных платежей		01	13	0028900	850	33,60
Уплата налога на имущество организаций и земельного налога		01	13	0028900	851	33,60
Национальная безопасность и правоохранительная деятельность		03				3 361,70
Органы юстиции		03	04			3 361,70
Руководство и управление в сфере установленных функций		03	04	0010000		3 361,70
Осуществление переданных органам государственной власти субъектов Российской Федерации в соответствии с пунктом 1 статьи 4 Федерального закона «Об актах гражданского состояния» полномочий Российской Федерации на государственную регистрацию актов гражданского состояния		03	04	0015930		3 361,70
Расходы на выплаты персоналу государственных (муниципальных) органов		03	04	0015930	120	2 715,50
Фонд оплаты труда государственных (муниципальных) органов и взносы по обязательному социальному страхованию		03	04	0015930	121	2 714,80
Иные выплаты персоналу государственных (муниципальных) органов, за исключением фонда оплаты труда		03	04	0015933	122	0,70
Иные закупки товаров, работ и услуг для обеспечения государственных (муниципальных) нужд		03	04	0015930	240	597,20
Прочая закупка товаров, работ и услуг для обеспечения государственных (муниципальных) нужд		03	04	0015930	244	597,20
Уплата налогов, сборов и иных платежей		03	04	0015930	850	49,00
Уплата налога на имущество организаций и земельного налога		03	04	0015930	851	46,00
Уплата прочих налогов, сборов		03	04	0015930	852	3,00
Администрация Ленинского района города Магнитогорска	505					26 573,00
Общегосударственные вопросы		01				23 261,80
Функционирование Правительства Российской Федерации, высших исполнительных органов государственной власти субъектов Российской Федерации, местных администраций		01	04			21 005,33
Руководство и управление в сфере установленных функций органов государственной власти субъектов Российской Федерации и органов местного самоуправления		01	04	0020000		21 005,33
Центральный аппарат		01	04	0020400		19 399,85
Расходы на выплаты персоналу государственных (муниципальных) органов		01	04	0020400	120	17 427,97
Фонд оплаты труда государственных (муниципальных) органов и взносы по обязательному социальному страхованию		01	04	0020400	121	17 363,15
Иные выплаты персоналу государственных (муниципальных) органов, за исключением фонда оплаты труда		01	04	0020400	122	64,82
Иные закупки товаров, работ и услуг для обеспечения государственных (муниципальных) нужд		01	04	0020400	240	1 962,88
Прочая закупка товаров, работ и услуг для обеспечения государственных (муниципальных) нужд		01	04	0020400	244	1 962,88
Уплата налогов, сборов и иных платежей		01	04	0020400	850	9,00
Уплата прочих налогов, сборов		01	04	0020400	852	9,00
Глава местной администрации (исполнительно - распорядительного органа муниципального образования)		01	04	0020800		1 500,48
Расходы на выплаты персоналу государственных (муниципальных) органов		01	04	0020800	120	1 500,48
Фонд оплаты труда государственных (муниципальных) органов и взносы по обязательному социальному страхованию		01	04	0020800	121	1 500,48
Уплата налога на имущество организаций, земельного и транспортного налогов		01	04	0028900		105,00
Уплата налогов, сборов и иных платежей		01	04	0028900	850	105,00
Уплата налога на имущество организаций и земельного налога		01	04	0028900	851	105,00
Другие общегосударственные вопросы		01	13			2 256,47
Руководство и управление в сфере установленных функций органов государственной власти субъектов Российской Федерации и органов местного самоуправления		01	13	0020000		2 256,47
Центральный аппарат		01	13	0020400		2 155,67
Иные закупки товаров, работ и услуг для обеспечения государственных (муниципальных) нужд		01	13	0020400	240	292,59
Прочая закупка товаров, работ и услуг для обеспечения государственных (муниципальных) нужд		01	13	0020400	244	292,59
Иные выплаты населению		01	13	0020400	360	1 863,08
Расходы за счет субвенции из областного бюджета на создание административных комиссий и определение перечня должностных лиц, уполномоченных составлять протоколы об административных правонарушениях		01	13	0020497		93,80
Расходы на выплаты персоналу государственных (муниципальных) органов		01	13	0020497	120	92,97
Фонд оплаты труда государственных (муниципальных) органов и взносы по обязательному социальному страхованию		01	13	0020497	121	92,41
Иные выплаты персоналу государственных (муниципальных) органов, за исключением фонда оплаты труда		01	13	0020497	122	0,56
Иные закупки товаров, работ и услуг для обеспечения государственных (муниципальных) нужд		01	13	0020497	240	0,83
Прочая закупка товаров, работ и услуг для обеспечения государственных (муниципальных) нужд		01	13	0020497	244	0,83
Уплата налога на имущество организаций, земельного и транспортного налогов		01	13	0028900		7,00
Уплата налогов, сборов и иных платежей		01	13	0028900	850	7,00
Уплата налога на имущество организаций и земельного налога		01	13	0028900	851	7,00
Национальная безопасность и правоохранительная деятельность		03				3 311,20
Органы юстиции		03	04			3 311,20
Руководство и управление в сфере установленных функций		03	04	0010000		3 311,20
Осуществление переданных органам государственной власти субъектов Российской Федерации в соответствии с пунктом 1 статьи 4 Федерального закона «Об актах гражданского состояния» полномочий Российской Федерации на государственную регистрацию актов гражданского состояния		03	04	0015930		3 311,20
Расходы на выплаты персоналу государственных (муниципальных) органов		03	04	0015930	120	2 681,73
Фонд оплаты труда государственных (муниципальных) органов и взносы по обязательному социальному страхованию		03	04	0015930	121	2 681,73
Иные закупки товаров, работ и услуг для обеспечения государственных (муниципальных) нужд		03	04	0015930	240	622,72
Прочая закупка товаров, работ и услуг для обеспечения государственных (муниципальных) нужд		03	04	0015930	244	622,72
Уплата налогов, сборов и иных платежей		03	04	0015930	850	6,75
Уплата налога на имущество организаций и земельного налога		03	04	0015930	851	5,05
Уплата прочих налогов, сборов		03	04	0015930	852	1,70
Администрация Орджоникидзевского района города Магнитогорска	505					32 661,90
Общегосударственные вопросы		01				28 148,80
Функционирование Правительства Российской Федерации, высших исполнительных органов государственной власти субъектов Российской Федерации, местных администраций		01	04			24 623,08
Руководство и управление в сфере установленных функций органов государственной власти субъектов Российской Федерации и органов местного самоуправления		01	04	0020000		24 623,08
Центральный аппарат		01	04	0020400		23 078,60
Расходы на выплаты персоналу государственных (муниципальных) органов		01	04	0020400	120	20 153,31
Фонд оплаты труда государственных (муниципальных) органов и взносы по обязательному социальному страхованию		01	04	0020400	121	20 141,77
Иные выплаты персоналу государственных (муниципальных) органов, за исключением фонда оплаты труда		01	04	0020400	122	11,54
Иные закупки товаров, работ и услуг для обеспечения государственных (муниципальных) нужд		01	04	0020400	240	2 925,29
Прочая закупка товаров, работ и услуг для обеспечения государственных (муниципальных) нужд		01	04	0020400	244	2 925,29
Глава местной администрации (исполнительно - распорядительного органа муниципального образования)		01	04	0020800		1 500,48
Расходы на выплаты персоналу государственных (муниципальных) органов		01	04	0020800	120	1 500,48
Фонд оплаты труда государственных (муниципальных) органов и взносы по обязательному социальному страхованию		01	04	0020800	121	1 500,48
Уплата налога на имущество организаций, земельного и транспортного налогов		01	04	0028900		44,00
Уплата налогов, сборов и иных платежей		01	04	0028900	850	44,00
Уплата налога на имущество организаций и земельного налога		01	04	0028900	851	32,00
Уплата прочих налогов, сборов		01	04	0028900	852	12,00
Другие общегосударственные вопросы		01	13			3 525,72
Руководство и управление в сфере установленных функций органов государственной власти субъектов Российской Федерации и органов местного самоуправления		01	13	0020000		3 525,72
Центральный аппарат		01	13	0020400		3 396,12

Иные закупки товаров, работ и услуг для обеспечения государственных (муниципальных) нужд		01	13	0020400	240	327,73
Прочая закупка товаров, работ и услуг для обеспечения государственных (муниципальных) нужд		01	13	0020400	244	327,73
Иные выплаты населению		01	13	0020400	360	3 068,39
Расходы за счет субвенции из областного бюджета на создание административных комиссий и определение перечня должностных лиц, уполномоченных составлять протоколы об административных правонарушениях		01	13	0020497		93,90
Расходы на выплаты персоналу государственных (муниципальных) органов		01	13	0020497	120	75,12
Фонд оплаты труда государственных (муниципальных) органов и взносы по обязательному социальному страхованию		01	13	0020497	121	75,12
Иные закупки товаров, работ и услуг для обеспечения государственных (муниципальных) нужд		01	13	0020497	240	18,78
Прочая закупка товаров, работ и услуг для обеспечения государственных (муниципальных) нужд		01	13	0020497	244	18,78
Уплата налога на имущество организаций, земельного и транспортного налогов		01	13	0028900		35,70
Уплата налогов, сборов и иных платежей		01	13	0028900	850	35,70
Уплата налога на имущество организаций и земельного налога		01	13	0028900	851	31,00
Уплата прочих налогов, сборов		01	13	0028900	852	4,70
Национальная безопасность и правоохранительная деятельность		03				4 513,10
Органы юстиции		03	04			4 513,10
Руководство и управление в сфере установленных функций		03	04	0010000		4 513,10
Осуществление переданных органам государственной власти субъектов Российской Федерации в соответствии с пунктом 1 статьи 4 Федерального закона «Об актах гражданского состояния» полномочий Российской Федерации на государственную регистрацию актов гражданского состояния		03	04	0015930		4 513,10
Расходы на выплаты персоналу государственных (муниципальных) органов		03	04	0015930	120	3 702,79
Фонд оплаты труда государственных (муниципальных) органов и взносы по обязательному социальному страхованию		03	04	0015930	121	3 701,54
Иные выплаты персоналу государственных (муниципальных) органов, за исключением фонда оплаты труда		03	04	0015930	122	1,25
Иные закупки товаров, работ и услуг для обеспечения государственных (муниципальных) нужд		03	04	0015930	240	727,11
Прочая закупка товаров, работ и услуг для обеспечения государственных (муниципальных) нужд		03	04	0015930	244	727,11
Уплата налогов, сборов и иных платежей		03	04	0015930	850	83,20
Уплата налога на имущество организаций и земельного налога		03	04	0015930	851	80,00
Уплата прочих налогов, сборов		03	04	0015930	852	3,20
Управление финансов администрации города Магнитогорска	505					68 626,85
Общегосударственные вопросы		01				57 821,28
Обеспечение деятельности финансовых, налоговых и таможенных органов и органов финансового (финансово-бюджетного) надзора		01	06			57 821,28
Руководство и управление в сфере установленных функций органов государственной власти субъектов Российской Федерации и органов местного самоуправления		01	06	0020000		57 821,28
Центральный аппарат		01	06	0020400		57 791,28
Расходы на выплаты персоналу государственных (муниципальных) органов		01	06	0020400	120	50 251,06
Фонд оплаты труда государственных (муниципальных) органов и взносы по обязательному социальному страхованию		01	06	0020400	121	49 717,26
Иные выплаты персоналу государственных (муниципальных) органов, за исключением фонда оплаты труда		01	06	0020400	122	533,80
Иные закупки товаров, работ и услуг для обеспечения государственных (муниципальных) нужд		01	06	0020400	240	7 475,22
Прочая закупка товаров, работ и услуг для обеспечения государственных (муниципальных) нужд		01	06	0020400	244	7 475,22
Уплата налогов, сборов и иных платежей		01	06	0020400	850	65,00
Уплата прочих налогов, сборов		01	06	0020400	852	20,00
Уплата иных платежей		01	06	0020400	853	45,00
Уплата налога на имущество организаций, земельного и транспортного налогов		01	06	0028900		30,00
Уплата налогов, сборов и иных платежей		01	06	0028900	850	30,00
Уплата налога на имущество организаций и земельного налога		01	06	0028900	851	30,00
Национальная экономика		04				5 044,13
Другие вопросы в области национальной экономики		04	12			5 044,13
Целевые программы муниципальных образований		04	12	7950000		5 044,13
Муниципальная Программа по повышению эффективности расходов бюджета города Магнитогорска на 2013 год и плановый период 2014 и 2015 годов		04	12	7950026		5 044,13
Иные закупки товаров, работ и услуг для обеспечения государственных (муниципальных) нужд		04	12	7950026	240	5 044,13
Прочая закупка товаров, работ и услуг для обеспечения государственных (муниципальных) нужд		04	12	7950026	244	5 044,13
Обслуживание государственного и муниципального долга		13				5 761,44
Обслуживание государственного внутреннего и муниципального долга		13	01			5 761,44
Процентные платежи по долговым обязательствам		13	01	0650000		5 761,44
Процентные платежи по муниципальному долгу		13	01	0650300		5 761,44
Обслуживание муниципального долга		13	01	0650300	730	5 761,44
Управление инженерного обеспечения, транспорта и связи администрации города Магнитогорска	505					195 000,00
Национальная экономика		04				195 000,00
Транспорт		04	08			195 000,00
Автомобильный транспорт		04	08	3030000		56 000,00
Отдельные мероприятия в области автомобильного транспорта		04	08	3030200		56 000,00
Субсидии бюджетным учреждениям		04	08	3030200	610	41 300,00
Субсидии бюджетным учреждениям на финансовое обеспечение государственного (муниципального) задания на оказание государственных (муниципальных) услуг (выполнение работ)		04	08	3030200	611	41 300,00
Субсидии юридическим лицам (кроме некоммерческих организаций), индивидуальным предпринимателям, физическим лицам		04	08	3030200	810	14 700,00
Другие виды транспорта		04	08	3170000		139 000,00
Субсидии на проведение отдельных мероприятий по другим видам транспорта		04	08	3170100		139 000,00
Субсидии юридическим лицам (кроме некоммерческих организаций), индивидуальным предпринимателям, физическим лицам		04	08	3170100	810	139 000,00
Управление жилищно-коммунального хозяйства администрации города Магнитогорска	505					271 648,15
Национальная экономика		04				2 182,00
Дорожное хозяйство (дорожные фонды)		04	09			2 182,00
Благоустройство		04	09	6000000		2 182,00
Строительство, капитальный ремонт, ремонт и содержание автомобильных дорог общего пользования местного значения		04	09	6000200		2 182,00
Иные закупки товаров, работ и услуг для обеспечения государственных (муниципальных) нужд		04	09	6000200	240	2 182,00
Закупка товаров, работ, услуг в целях капитального ремонта государственного (муниципального) имущества		04	09	6000200	243	2 182,00
Жилищно-коммунальное хозяйство		05				229 854,65
Жилищное хозяйство		05	01			129 157,54
Обеспечение мероприятий по капитальному ремонту многоквартирных домов, переселению граждан из аварийного жилищного фонда и модернизации систем коммунальной инфраструктуры		05	01	0980000		129 142,54
Обеспечение мероприятий по капитальному ремонту многоквартирных домов, переселению граждан из аварийного жилищного фонда и модернизации систем коммунальной инфраструктуры за счет средств, поступивших от государственной корпорации - Фонда содействия реформированию жилищно-коммунального хозяйства		05	01	0989500		42 912,18
Обеспечение мероприятий по переселению граждан из аварийного жилищного фонда		05	01	0989502		42 912,18
Бюджетные инвестиции		05	01	0989502	410	42 912,18
Бюджетные инвестиции на приобретение объектов недвижимого имущества в государственную (муниципальную) собственность		05	01	0989502	412	42 912,18
Обеспечение мероприятий по капитальному ремонту многоквартирных домов, переселению граждан из аварийного жилищного фонда и модернизации систем коммунальной инфраструктуры за счет средств бюджетов		05	01	0989600		86 230,36
Обеспечение мероприятий по капитальному ремонту многоквартирных домов за счет средств бюджета города специализированной некоммерческой организации - фонду «Региональный оператор капитального ремонта общего имущества в многоквартирных домах Челябинской области»		05	01	0989601		85,00
Субсидии некоммерческим организациям (за исключением государственных (муниципальных) учреждений)		05	01	0989601	630	85,00
Обеспечение мероприятий по переселению граждан из аварийного жилищного фонда		05	01	0989602		86 145,36
Бюджетные инвестиции		05	01	0989602	410	86 145,36
Бюджетные инвестиции на приобретение объектов недвижимого имущества в государственную (муниципальную) собственность		05	01	0989602	412	86 145,36
Целевые программы муниципальных образований		05	01	7950000		15,00
Городская целевая программа «Капитальный ремонт многоквартирных домов» на 2013-2017 годы		05	01	7950053		15,00
Иные закупки товаров, работ и услуг для обеспечения государственных (муниципальных) нужд		05	01	7950053	240	15,00
Прочая закупка товаров, работ и услуг для обеспечения государственных (муниципальных) нужд		05	01	7950053	244	15,00
Благоустройство		05	03			100 697,11
Благоустройство		05	03	6000000		100 697,11
Уличное освещение		05	03	6000100		95 437,11
Субсидии юридическим лицам (кроме некоммерческих организаций), индивидуальным предпринимателям, физическим лицам		05	03	6000100	810	95 437,11
Прочие мероприятия по благоустройству городских округов и поселений		05	03	6000500		5 260,00
Иные закупки товаров, работ и услуг для обеспечения государственных (муниципальных) нужд		05	03	6000500	240	5 260,00
Прочая закупка товаров, работ и услуг для обеспечения государственных (муниципальных) нужд		05	03	6000500	244	5 260,00
Социальная политика		10				39 611,50
Социальное обеспечение населения		10	03			5 100,00
Целевые программы муниципальных образований		10	03	7950000		5 100,00
Городская целевая программа «Доступное и комфортное жилье – гражданам России» в городе Магнитогорске на 2013-2017 годы		10	03	7950052		5 100,00
Социальные выплаты гражданам, кроме публичных нормативных социальных выплат		10	03	7950052	320	5 100,00
Субсидии гражданам на приобретение жилья		10	03	7950052	322	5 100,00
Охрана семьи и детства		10	04			34 511,50
Государственная программа Челябинской области «Дети Южного Урала» на 2014-2017 годы		10	04	6070000		34 511,50
Финансовое обеспечение расходных обязательств муниципальных образований, возникающих при выполнении государственных полномочий Российской Федерации, субъектов Российской Федерации, переданных для осуществления органам местного самоуправления в установленном порядке в рамках государственной программы Челябинской области «Дети Южного Урала» на 2014–2017 годы за счет субвенции из областного бюджета		10	04	6070200		34 511,50
Предоставление жилых помещений детям-сиротам и детям, оставшимся без попечения родителей, лицам из их числа по договорам найма специализированных жилых помещений за счет средств областного бюджета		10	04	6070204		34 511,50
Бюджетные инвестиции		10	04	6070204	410	34 511,50
Бюджетные инвестиции на приобретение объектов недвижимого имущества в государственную (муниципальную) собственность		10	04	6070204	412	34 511,50
Управление образования администрации города Магнитогорска	505					4 205 208,63
Образование		07				4 111 702,33
Дошкольное образование		07	01			1 564 366,13
Детские дошкольные учреждения		07	01	4200000		509 498,83
Предоставление субсидий бюджетным учреждениям		07	01	4208200		494 823,80
Субсидии бюджетным учреждениям		07	01	4208200	610	494 823,80
Субсидии бюджетным учреждениям на финансовое обеспечение государственного (муниципального) задания на оказание государственных (муниципальных) услуг (выполнение работ)		07	01	4208200	611	490 492,32
Субсидии бюджетным учреждениям на иные цели		07	01	4208200	612	4 331,48
Предоставление субсидий автономным учреждениям		07	01	4208300		14 675,03
Субсидии автономным учреждениям		07	01	4208300	620	14 675,03
Субсидии автономным учреждениям на финансовое обеспечение государственного (муниципального) задания на оказание государственных (муниципальных) услуг (выполнение работ)		07	01	4208300	621	14 612,37
Субсидии автономным учреждениям на иные цели		07	01	4208300	622	62,66
Государственная программа Челябинской области «Поддержка и развитие дошкольного образования в Челябинской области» на 2015-2025 годы		07	01	6040000		1 054 867,30
Финансовое обеспечение расходных обязательств муниципальных образований, возникающих при выполнении государственных полномочий Российской Федерации, субъектов Российской Федерации, переданных для осуществления органам местного самоуправления в установленном порядке в рамках государственной программы Челябинской области «Поддержка и развитие дошкольного образования в Челябинской области» на 2015-2025 годы		07	01	6040200		1 054 867,30
Расходы за счет субвенции из областного бюджета на обеспечение государственных гарантий реализации прав на получение общедоступного и бесплатного дошкольного образования в муниципальных дошкольных образовательных организациях		07	01	6040201		1 050 218,90
Субсидии бюджетным учреждениям		07	01	6040201	610	1 016 819,90
Субсидии бюджетным учреждениям на финансовое обеспечение государственного (муниципального) задания на оказание государственных (муниципальных) услуг (выполнение работ)		07	01	6040201	611	1 016 819,90
Субсидии автономным учреждениям		07	01	6040201	620	33 399,00
Субсидии автономным учреждениям на финансовое обеспечение государственного (муниципального) задания на оказание государственных (муниципальных) услуг (выполнение работ)		07	01	6040201	621	33 399,00
Расходы за счет субвенции из областного бюджета на финансовое обеспечение получения дошкольного образования в частных дошкольных образовательных организациях		07	01	6040202		4 648,40
Субсидии некоммерческим организациям (за исключением государственных (муниципальных) учреждений)		07	01	6040202	630	4 648,40
Общее образование		07	02			2 394 886,48
Школы-детские сады, школы начальные, неполные средние и средние		07	02	4210000		396 972,42
Предоставление субсидий бюджетным учреждениям		07	02	4218200		355 611,15
Субсидии бюджетным учреждениям		07	02	4218200	610	355 611,15
Субсидии бюджетным учреждениям на финансовое обеспечение государственного (муниципального) задания на оказание государственных (муниципальных) услуг (выполнение работ)		07	02	4218200	611	303 259,48
Субсидии бюджетным учреждениям на иные цели		07	02	4218200	612	52 351,67
Предоставление субсидий автономным учреждениям		07	02	4218300		41 361,27
Субсидия автономным учреждениям		07	02	4218300	620	41 361,27
Субсидии автономным учреждениям на финансовое обеспечение государственного (муниципального) задания на оказание государственных (муниципальных) услуг (выполнение работ)		07	02	4218300	621	35 731,98
Субсидии автономным учреждениям на иные цели		07	02	4218300	622	5 629,29
Школы-интернаты		07	02	4220000		8 753,01
Предоставление субсидий бюджетным учреждениям		07	02	4228200		8 753,01
Субсидии бюджетным учреждениям		07	02	4228200	610	8 753,01
Субсидии бюджетным учреждениям на финансовое обеспечение государственного (муниципального) задания на оказание государственных (муниципальных) услуг (выполнение работ)		07	02	4228200	611	7 892,68
Субсидии бюджетным учреждениям на иные цели		07	02	4228200	612	860,33
Учреждения по внешкольной работе с детьми		07	02	4230000		240 891,99
Предоставление субсидий бюджетным учреждениям		07	02	4238200		178 825,52
Субсидии бюджетным учреждениям		07	02	4238200	610	178 825,52
Субсидии бюджетным учреждениям на финансовое обеспечение государственного (муниципального) задания на оказание государственных (муниципальных) услуг (выполнение работ)		07	02	4238200	611	176 232,31
Субсидии бюджетным учреждениям на иные цели		07	02	4238200	612	2 593,21
Предоставление субсидий автономным учреждениям		07	02	4238300		62 066,47
Субсидии автономным учреждениям		07	02	4238300	620	62 066,47
Субсидии автономным учреждениям на финансовое обеспечение государственного (муниципального) задания на оказание государственных (муниципальных) услуг (выполнение работ)		07	02	4238300	621	62 007,36
Субсидии автономным учреждениям на иные цели		07	02	4238300	622	59,11
Специальные (коррекционные) учреждения		07	02	4330000		36 996,96
Предоставление субсидий бюджетным учреждениям		07	02	4338200		36 996,96
Субсидии бюджетным учреждениям		07	02	4338200	610	36 996,96
Субсидии бюджетным учреждениям на финансовое обеспечение государственного (муниципального) задания на оказание государственных (муниципальных) услуг (выполнение работ)		07	02	4338200	611	36 936,43

Субсидии бюджетным учреждениям на иные цели		07	02	4338200	612	60,53
Государственная программа Челябинской области «Развитие образования в Челябинской области на 2014-2017 годы»		07	02	6030000		1 711 272,10
Финансовое обеспечение расходных обязательств муниципальных образований, возникающих при выполнении государственных полномочий Российской Федерации, субъектов Российской Федерации, переданных для осуществления органам местного самоуправления в установленном порядке в рамках государственной программы Челябинской области «Развитие образования в Челябинской области на 2014-2017 годы»		07	02	6030200		1 711 272,10
Расходы за счет субвенции из областного бюджета на финансовое обеспечение получения дошкольного, начального общего, среднего общего образования в частных общеобразовательных организациях		07	02	6030273		11 588,50
Субсидии некоммерческим организациям (за исключением государственных (муниципальных) учреждений)		07	02	6030273	630	11 588,50
Расходы за счет субвенции из областного бюджета на обеспечение государственных гарантий реализации прав на получение общедоступного и бесплатного дошкольного, начального общего, основного общего, среднего общего образования и обеспечение дополнительного образования детей в муниципальных общеобразовательных организациях для обучающихся с ограниченными возможностями здоровья		07	02	6030282		220 462,20
Субсидии бюджетным учреждениям		07	02	6030282	610	220 462,20
Субсидии бюджетным учреждениям на финансовое обеспечение государственного (муниципального) задания на оказание государственных (муниципальных) услуг (выполнение работ)		07	02	6030282	611	220 462,20
Расходы за счет субвенции из областного бюджета на обеспечение государственных гарантий реализации прав на получение общедоступного и бесплатного дошкольного, начального общего, основного общего, среднего общего образования и обеспечение дополнительного образования детей в муниципальных общеобразовательных организациях для обучающихся, нуждающихся в длительном лечении		07	02	6030284		37 840,80
Субсидии бюджетным учреждениям		07	02	6030284	610	37 840,80
Субсидии бюджетным учреждениям на финансовое обеспечение государственного (муниципального) задания на оказание государственных (муниципальных) услуг (выполнение работ)		07	02	6030284	611	37 840,80
Расходы за счет субвенции из областного бюджета на обеспечение государственных гарантий реализации прав на получение общедоступного и бесплатного дошкольного, начального общего, основного общего, среднего общего образования и обеспечение дополнительного образования детей в муниципальных общеобразовательных организациях		07	02	6030288		1 441 380,60
Субсидии бюджетным учреждениям		07	02	6030288	610	1 275 688,60
Субсидии бюджетным учреждениям на финансовое обеспечение государственного (муниципального) задания на оказание государственных (муниципальных) услуг (выполнение работ)		07	02	6030288	611	1 275 688,60
Субсидии автономным учреждениям		07	02	6030288	620	165 692,00
Субсидии автономным учреждениям на финансовое обеспечение государственного (муниципального) задания на оказание государственных (муниципальных) услуг (выполнение работ)		07	02	6030288	621	165 692,00
Молодежная политика и оздоровление детей		07	07			7 101,98
Мероприятия по проведению оздоровительной кампании детей		07	07	4320000		7 101,98
Предоставление субсидий бюджетным учреждениям		07	07	4328200		5 942,57
Субсидии бюджетным учреждениям		07	07	4328200	610	5 942,57
Субсидии бюджетным учреждениям на финансовое обеспечение государственного (муниципального) задания на оказание государственных (муниципальных) услуг (выполнение работ)		07	07	4328200	611	5 901,75
Субсидии бюджетным учреждениям на иные цели		07	07	4328200	612	40,82
Предоставление субсидий автономным учреждениям		07	07	4328300		1 159,41
Субсидии автономным учреждениям		07	07	4328300	620	1 159,41
Субсидии автономным учреждениям на финансовое обеспечение государственного (муниципального) задания на оказание государственных (муниципальных) услуг (выполнение работ)		07	07	4328300	621	1 153,42
Субсидии автономным учреждениям на иные цели		07	07	4328300	622	5,99
Другие вопросы в области образования		07	09			145 347,74
Учреждения, обеспечивающие предоставление услуг в сфере образования		07	09	4350000		7 156,29
Предоставление субсидий бюджетным учреждениям		07	09	4358200		7 156,29
Субсидия бюджетным учреждениям		07	09	4358200	610	7 156,29
Субсидии бюджетным учреждениям на финансовое обеспечение государственного (муниципального) задания на оказание государственных (муниципальных) услуг (выполнение работ)		07	09	4358200	611	7 150,22
Субсидии бюджетным учреждениям на иные цели		07	09	4358200	612	6,07
Учебно-методические кабинеты, централизованные бухгалтерии, группы хозяйственного обслуживания, учебные фильмотеки, межшкольные учебно-производственные комбинаты, логопедические пункты		07	09	4520000		123 294,23
Предоставление субсидий бюджетным учреждениям		07	09	4528200		123 294,23
Субсидии бюджетным учреждениям		07	09	4528200	610	123 294,23
Субсидии бюджетным учреждениям на финансовое обеспечение государственного (муниципального) задания на оказание государственных (муниципальных) услуг (выполнение работ)		07	09	4528200	611	123 257,32
Субсидии бюджетным учреждениям на иные цели		07	09	4528200	612	36,91
Целевые программы муниципальных образований		07	09	7950000		14 897,22
Субсидии бюджетным учреждениям		07	09	7958200	610	13 905,14
Субсидии автономным учреждениям		07	09	7958300	620	992,08
Муниципальная программа «Поддержка и развитие дошкольного образования города Магнитогорска на 2015-2020 годы»		07	09	7950071		1 750,00
Предоставление субсидий бюджетным учреждениям		07	09	7958271		1 717,34
Субсидии бюджетным учреждениям		07	09	7958271	610	1 717,34
Субсидии бюджетным учреждениям на иные цели		07	09	7958271	612	1 717,34
Предоставление субсидий автономным учреждениям		07	09	7958371		32,66
Субсидии автономным учреждениям		07	09	7958371	620	32,66
Субсидии автономным учреждениям на иные цели		07	09	7958371	622	32,66
Городская целевая Программа развития образования в городе Магнитогорске на 2013-2017 годы		07	09	7950072		13 147,22
Предоставление субсидий бюджетным учреждениям		07	09	7958272		12 187,80
Субсидии бюджетным учреждениям		07	09	7958272	610	12 187,80
Субсидии бюджетным учреждениям на иные цели		07	09	7958272	612	12 187,80
Предоставление субсидий автономным учреждениям		07	09	7958372		959,42
Субсидии автономным учреждениям		07	09	7958372	620	959,42
Субсидии автономным учреждениям на иные цели		07	09	7958372	622	959,42
Социальная политика		10				93 506,30
Охрана семьи и детства		10	04			93 506,30
Государственная программа Челябинской области «Развитие образования в Челябинской области на 2014-2017 годы»		10	04	6030000		18 098,50
Финансовое обеспечение расходных обязательств муниципальных образований, возникающих при выполнении государственных полномочий Российской Федерации, субъектов Российской Федерации, переданных для осуществления органам местного самоуправления в установленном порядке в рамках государственной программы Челябинской области «Развитие образования в Челябинской области на 2014-2017 годы»		10	04	6030200		18 098,50
Расходы за счет субвенции из областного бюджета на выплату компенсации затрат родителей (законных представителей) детей-инвалидов в части организации обучения по основным общеобразовательным программам на дому		10	04	6030203		18 098,50
Социальное обеспечение и иные выплаты населению		10	04	6030203	300	18 098,50
Государственная программа Челябинской области «Поддержка и развитие дошкольного образования в Челябинской области» на 2015-2025 годы		10	04	6040000		75 407,80
Финансовое обеспечение расходных обязательств муниципальных образований, возникающих при выполнении государственных полномочий Российской Федерации, субъектов Российской Федерации, переданных для осуществления органам местного самоуправления в установленном порядке в рамках государственной программы Челябинской области «Поддержка и развитие дошкольного образования в Челябинской области» на 2015-2025 годы		10	04	6040200		75 407,80
Расходы за счет субвенции из областного бюджета на выплату компенсации части платы, взимаемой с родителей (законных представителей) за присмотр и уход за детьми в образовательных организациях, реализующих образовательную программу дошкольного образования, расположенных на территории Челябинской области		10	04	6040204		75 407,80
Социальное обеспечение и иные выплаты населению		10	04	6040204	300	75 407,80
Управление культуры администрации города Магнитогорска	505					425 454,19
Образование		07				136 198,38
Общее образование		07	02			136 198,38
Учреждения по внешкольной работе с детьми		07	02	4230000		136 048,88
Предоставление субсидий бюджетным учреждениям		07	02	4238200		108 269,40
Субсидии бюджетным учреждениям		07	02	4238200	610	108 269,40
Субсидии бюджетным учреждениям на финансовое обеспечение государственного (муниципального) задания на оказание государственных (муниципальных) услуг (выполнение работ)		07	02	4238200	611	107 106,40
Субсидии бюджетным учреждениям на иные цели		07	02	4238200	612	1 163,00
Предоставление субсидий автономным учреждениям		07	02	4238300		27 779,48
Субсидии автономным учреждениям		07	02	4238300	620	27 779,48
Субсидии автономным учреждениям на финансовое обеспечение государственного (муниципального) задания на оказание государственных (муниципальных) услуг (выполнение работ)		07	02	4238300	621	27 419,48
Субсидии автономным учреждениям на иные цели		07	02	4238300	622	360,00
Целевые программы муниципальных образований		07	02	7950000		149,50
Городская целевая Программа развития образования в городе Магнитогорске на 2013-2017 годы		07	02	7950072		149,50
Предоставление субсидий бюджетным учреждениям		07	02	7958272		149,50
Субсидии бюджетным учреждениям		07	02	7958272	610	149,50
Субсидии бюджетным учреждениям на иные цели		07	02	7958272	612	149,50
Культура, кинематография		08				289 255,81
Культура		08	01			279 466,63
Учреждения культуры и мероприятия в сфере культуры и кинематографии		08	01	4400000		33 242,08
Мероприятия в сфере культуры и кинематографии		08	01	4400100		3 301,08
Субсидии бюджетным учреждениям		08	01	4400100	610	1 351,08
Субсидии бюджетным учреждениям на финансовое обеспечение государственного (муниципального) задания на оказание государственных (муниципальных) услуг (выполнение работ)		08	01	4400100	611	1 351,08
Субсидии автономным учреждениям		08	01	4400100	620	1 950,00
Субсидии автономным учреждениям на финансовое обеспечение государственного (муниципального) задания на оказание государственных (муниципальных) услуг (выполнение работ)		08	01	4400100	621	1 950,00
Предоставление субсидий бюджетным учреждениям		08	01	4408200		29 941,00
Субсидии бюджетным учреждениям		08	01	4408200	610	29 941,00
Субсидии бюджетным учреждениям на финансовое обеспечение государственного (муниципального) задания на оказание государственных (муниципальных) услуг (выполнение работ)		08	01	4408200	611	26 841,00
Субсидии бюджетным учреждениям на иные цели		08	01	4408200	612	3 100,00
Музеи и постоянные выставки		08	01	4410000		19 445,50
Предоставление субсидий бюджетным учреждениям		08	01	4418200		8 405,23
Субсидии бюджетным учреждениям		08	01	4418200	610	8 405,23
Субсидии бюджетным учреждениям на финансовое обеспечение государственного (муниципального) задания на оказание государственных (муниципальных) услуг (выполнение работ)		08	01	4418200	611	8 405,23
Уплата налога на имущество организаций, земельного и транспортного налогов		08	01	4418900		58,90
Уплата налогов, сборов и иных платежей		08	01	4418900	850	58,90
Уплата налога на имущество организаций и земельного налога		08	01	4418900	851	58,90
Обеспечение деятельности (оказание услуг) подведомственных казенных учреждений		08	01	4419900		10 981,37
Расходы на выплаты персоналу казенных учреждений		08	01	4419900	110	9 572,81
Фонд оплаты труда казенных учреждений и взносы по обязательному социальному страхованию		08	01	4419900	111	9 570,81
Иные выплаты персоналу казенных учреждений, за исключением фонда оплаты труда		08	01	4419900	112	2,00
Иные закупки товаров, работ и услуг для обеспечения государственных (муниципальных) нужд		08	01	4419900	240	1 388,05
Прочая закупка товаров, работ и услуг для обеспечения государственных (муниципальных) нужд		08	01	4419900	244	1 388,05
Уплата налогов, сборов и иных платежей		08	01	4419900	850	20,51
Уплата прочих налогов, сборов		08	01	4419900	852	20,51
Библиотеки		08	01	4420000		82 131,20
Уплата налога на имущество организаций, земельного и транспортного налогов		08	01	4428900		723,09
Уплата налогов, сборов и иных платежей		08	01	4428900	850	723,09
Уплата налога на имущество организаций и земельного налога		08	01	4428900	851	715,42
Уплата прочих налогов, сборов		08	01	4428900	852	7,67
Обеспечение деятельности (оказание услуг) подведомственных казенных учреждений		08	01	4429900		81 408,11
Расходы на выплаты персоналу казенных учреждений		08	01	4429900	110	72 409,10
Фонд оплаты труда казенных учреждений и взносы по обязательному социальному страхованию		08	01	4429900	111	71 403,03
Иные выплаты персоналу казенных учреждений, за исключением фонда оплаты труда		08	01	4429900	112	1 006,07
Иные закупки товаров, работ и услуг для обеспечения государственных (муниципальных) нужд		08	01	4429900	240	8 787,37
Прочая закупка товаров, работ и услуг для обеспечения государственных (муниципальных) нужд		08	01	4429900	244	8 787,37
Уплата налогов, сборов и иных платежей		08	01	4429900	850	211,64
Уплата прочих налогов, сборов		08	01	4429900	852	211,64
Театры, цирки, концертные и другие организации исполнительских искусств		08	01	4430000		144 505,85
Предоставление субсидий бюджетным учреждениям		08	01	4438200		69 749,71
Субсидии бюджетным учреждениям		08	01	4438200	610	69 749,71
Субсидии бюджетным учреждениям на финансовое обеспечение государственного (муниципального) задания на оказание государственных (муниципальных) услуг (выполнение работ)		08	01	4438200	611	69 749,71
Предоставление субсидий автономным учреждениям		08	01	4438300		74 756,14
Субсидии автономным учреждениям		08	01	4438300	620	74 756,14
Субсидии автономным учреждениям на финансовое обеспечение государственного (муниципального) задания на оказание государственных (муниципальных) услуг (выполнение работ)		08	01	4438300	621	72 267,74
Субсидии автономным учреждениям на иные цели		08	01	4438300	622	2 488,40
Иные межбюджетные трансферты на комплектование книжных фондов библиотек муниципальных образований и государственных библиотек городов Москвы и Санкт - Петербурга		08	01	5205144		142,00
Иные закупки товаров, работ и услуг для обеспечения государственных (муниципальных) нужд		08	01	5205144	240	142,00
Прочая закупка товаров, работ и услуг для обеспечения государственных (муниципальных) нужд		08	01	5205144	244	142,00
Другие вопросы в области культуры, кинематографии		08	04			9 789,18
Учебно-методические кабинеты, централизованные бухгалтерии, группы хозяйственного обслуживания, учебные фильмотеки, межшкольные учебно-производственные комбинаты, логопедические пункты		08	04	4520000		9 789,18
Предоставление субсидий бюджетным учреждениям		08	04	4528200		9 789,18
Субсидии бюджетным учреждениям		08	04	4528200	610	9 789,18
Субсидии бюджетным учреждениям на финансовое обеспечение государственного (муниципального) задания на оказание государственных (муниципальных) услуг (выполнение работ)		08	04	4528200	611	9 789,18
Управление здравоохранения администрации города Магнитогорска	505					197 933,13
Здравоохранение		09				197 933,13
Стационарная медицинская помощь		09	01			53 062,21
Государственная программа Челябинской области «Развитие здравоохранения Челябинской области» на 2015–2017 годы		09	01	6010000		53 062,21
Подпрограмма «Профилактика заболеваний и формирование здорового образа жизни. Развитие первичной медико-санитарной помощи»		09	01	6011000		53 062,21
Субвенции местным бюджетам для финансового обеспечения расходных обязательств муниципальных образований, возникающих при выполнении государственных полномочий Российской Федерации, субъектов Российской Федерации, переданных для осуществления органам местного самоуправления в установленном порядке в рамках подпрограммы «Профилактика заболеваний и формирование здорового образа жизни. Развитие первичной медико-санитарной помощи»		09	01	6011200		53 062,21
Реализация переданных государственных полномочий по организации оказания населению Челябинской области первичной медико-санитарной помощи, специализированной, в том числе высокотехнологичной, медицинской помощи, скорой, в том числе скорой специализированной, медицинской помощи и паллиативной медицинской помощи в медицинских организациях Челябинской области		09	01	6011209		53 062,21
Субсидии бюджетным учреждениям		09	01	6011209	610	51 742,94

Субсидии бюджетным учреждениям на финансовое обеспечение государственного (муниципального) задания на оказание государственных (муниципальных) услуг (выполнение работ)		09	01	6011209	611	51 742,94
Субсидии автономным учреждениям		09	01	6011209	620	1 319,27
Субсидии автономным учреждениям на финансовое обеспечение государственного (муниципального) задания на оказание государственных (муниципальных) услуг (выполнение работ)		09	01	6011209	621	1 319,27
Амбулаторная помощь		09	02			50 649,02
Государственная программа Челябинской области «Развитие здравоохранения Челябинской области» на 2015–2017 годы		09	02	6010000		50 649,02
Подпрограмма «Профилактика заболеваний и формирование здорового образа жизни. Развитие первичной медико-санитарной помощи»		09	02	6011000		50 649,02
Субвенции местным бюджетам для финансового обеспечения расходных обязательств муниципальных образований, возникающих при выполнении государственных полномочий Российской Федерации, субъектов Российской Федерации, переданных для осуществления органам местного самоуправления в установленном порядке в рамках подпрограммы «Профилактика заболеваний и формирование здорового образа жизни. Развитие первичной медико-санитарной помощи»		09	02	6011200		50 649,02
Реализация переданных государственных полномочий по организации оказания населению Челябинской области первичной медико-санитарной помощи, специализированной, в том числе высокотехнологичной, медицинской помощи, скорой, в том числе скорой специализированной, медицинской помощи и паллиативной медицинской помощи в медицинских организациях Челябинской области		09	02	6011209		50 649,02
Субсидии бюджетным учреждениям		09	02	6011209	610	38 533,17
Субсидии бюджетным учреждениям на финансовое обеспечение государственного (муниципального) задания на оказание государственных (муниципальных) услуг (выполнение работ)		09	02	6011209	611	38 533,17
Субсидии автономным учреждениям		09	02	6011209	620	12 115,85
Субсидии автономным учреждениям на финансовое обеспечение государственного (муниципального) задания на оказание государственных (муниципальных) услуг (выполнение работ)		09	02	6011209	621	12 115,85
Скорая медицинская помощь		09	04			21 814,67
Государственная программа Челябинской области «Развитие здравоохранения Челябинской области» на 2015–2017 годы		09	04	6010000		21 814,67
Подпрограмма «Профилактика заболеваний и формирование здорового образа жизни. Развитие первичной медико-санитарной помощи»		09	04	6011000		21 814,67
Субвенции местным бюджетам для финансового обеспечения расходных обязательств муниципальных образований, возникающих при выполнении государственных полномочий Российской Федерации, субъектов Российской Федерации, переданных для осуществления органам местного самоуправления в установленном порядке в рамках подпрограммы «Профилактика заболеваний и формирование здорового образа жизни. Развитие первичной медико-санитарной помощи»		09	04	6011200		21 814,67
Реализация переданных государственных полномочий по организации оказания населению Челябинской области первичной медико-санитарной помощи, специализированной, в том числе высокотехнологичной, медицинской помощи, скорой, в том числе скорой специализированной, медицинской помощи и паллиативной медицинской помощи в медицинских организациях Челябинской области		09	04	6011209		21 814,67
Субсидии бюджетным учреждениям		09	04	6011209	610	21 814,67
Субсидии бюджетным учреждениям на финансовое обеспечение государственного (муниципального) задания на оказание государственных (муниципальных) услуг (выполнение работ)		09	04	6011209	611	21 814,67
Другие вопросы в области здравоохранения		09	09			72 407,23
Государственная программа Челябинской области «Развитие здравоохранения Челябинской области» на 2015–2017 годы		09	09	6010000		26 871,50
Подпрограмма «Профилактика заболеваний и формирование здорового образа жизни. Развитие первичной медико-санитарной помощи»		09	09	6011000		26 871,50
Субвенции местным бюджетам для финансового обеспечения расходных обязательств муниципальных образований, возникающих при выполнении государственных полномочий Российской Федерации, субъектов Российской Федерации, переданных для осуществления органам местного самоуправления в установленном порядке в рамках подпрограммы «Профилактика заболеваний и формирование здорового образа жизни. Развитие первичной медико-санитарной помощи»		09	09	6011200		26 871,50
Реализация переданных государственных полномочий по организации оказания населению Челябинской области первичной медико-санитарной помощи, специализированной, в том числе высокотехнологичной, медицинской помощи, скорой, в том числе скорой специализированной, медицинской помощи и паллиативной медицинской помощи в медицинских организациях Челябинской области		09	09	6011209		26 871,50
Субсидии бюджетным учреждениям		09	09	6011209	610	26 871,50
Субсидии бюджетным учреждениям на финансовое обеспечение государственного (муниципального) задания на оказание государственных (муниципальных) услуг (выполнение работ)		09	09	6011209	611	26 871,50
Целевые программы муниципальных образований		09	09	7950000		45 535,73
Субсидии бюджетным учреждениям		09	09	7958200	610	14 735,73
Субсидии автономным учреждениям		09	09	7958300	620	800,00
Субсидии некоммерческим организациям (за исключением государственных (муниципальных) учреждений)		09	09	7950000	630	30 000,00
Городская целевая программа «Здоровье» в городе Магнитогорске на 2013-2017 годы		09	09	7950091		6 702,00
Предоставление субсидий бюджетным учреждениям		09	09	7958291		6 202,00
Субсидии бюджетным учреждениям		09	09	7958291	610	6 202,00
Субсидии бюджетным учреждениям на иные цели		09	09	7958291	612	6 202,00
Предоставление субсидий автономным учреждениям		09	09	7958391		500,00
Субсидии автономным учреждениям		09	09	7958391	620	500,00
Субсидии автономным учреждениям на иные цели		09	09	7958391	622	500,00
Муниципальная программа «Поддержка социально ориентированных некоммерческих организаций в области здравоохранения на 2013-2017 годы»		09	09	7950094		30 000,00
Субсидии некоммерческим организациям (за исключением государственных (муниципальных) учреждений)		09	09	7950094	630	30 000,00
Муниципальная программа «Предупреждение и борьба с социально значимыми заболеваниями» на 2015-2017 годы		09	09	7950098		6 185,00
Предоставление субсидий бюджетным учреждениям		09	09	7958298		6 185,00
Субсидии бюджетным учреждениям		09	09	7958298	610	6 185,00
Субсидии бюджетным учреждениям на иные цели		09	09	7958298	612	6 185,00
Муниципальная программа модернизации здравоохранения города Магнитогорска на 2015-2017 годы		09	09	7950099		2 648,73
Предоставление субсидий бюджетным учреждениям		09	09	7958299		2 348,73
Субсидии бюджетным учреждениям		09	09	7958299	610	2 348,73
Субсидии бюджетным учреждениям на иные цели		09	09	7958299	612	2 348,73
Предоставление субсидий автономным учреждениям		09	09	7958399		300,00
Субсидии автономным учреждениям		09	09	7958399	620	300,00
Субсидии автономным учреждениям на иные цели		09	09	7958399	622	300,00
Управление по физической культуре, спорту и туризму администрации города Магнитогорска	505					276 403,95
Образование		07				149 652,13
Общее образование		07	02			149 652,13
Целевые программы муниципальных образований		07	02	7950000		149 652,13
Субсидии бюджетным учреждениям		07	02	7950000	610	149 652,13
Городская целевая программа «Развитие физической культуры и спорта в городе Магнитогорске» на 2012-2017 годы		07	02	7950031		149 352,13
Субсидии бюджетным учреждениям		07	02	7950031	610	149 352,13
Субсидии бюджетным учреждениям на финансовое обеспечение государственного (муниципального) задания на оказание государственных (муниципальных) услуг (выполнение работ)		07	02	7950031	611	147 592,13
Субсидии бюджетным учреждениям на иные цели		07	02	7950031	612	1 760,00
Городская целевая программа « Формирование доступной среды для инвалидов и маломобильных групп населения» на 2013-2017 годы		07	02	7950042		300,00
Предоставление субсидий бюджетным учреждениям		07	02	7958242		300,00
Субсидии бюджетным учреждениям		07	02	7958242	610	300,00
Субсидии бюджетным учреждениям на иные цели		07	02	7958242	612	300,00
Физическая культура и спорт		11				126 751,82
Физическая культура		11	01			50 000,00
Целевые программы муниципальных образований		11	01	7950000		50 000,00
Городская целевая программа «Развитие физической культуры и спорта в городе Магнитогорске» на 2012-2017 годы		11	01	7950031		50 000,00
Субсидии некоммерческим организациям (за исключением государственных (муниципальных) учреждений)		11	01	7950031	630	50 000,00
Массовый спорт		11	02			66 092,08
Целевые программы муниципальных образований		11	02	7950000		66 092,08
Субсидии бюджетным учреждениям		11	02	7950000	610	66 092,08
Городская целевая программа «Развитие физической культуры и спорта в городе Магнитогорске» на 2012-2017 годы		11	02	7950031		65 862,08
Субсидии бюджетным учреждениям		11	02	7950031	610	65 862,08
Субсидии бюджетным учреждениям на финансовое обеспечение государственного (муниципального) задания на оказание государственных (муниципальных) услуг (выполнение работ)		11	02	7950031	611	65 642,08
Субсидии бюджетным учреждениям на иные цели		11	02	7950031	612	220,00
Городская целевая Программа развития образования в городе Магнитогорске на 2013-2017 годы		11	02	7950072		230,00
Предоставление субсидий бюджетным учреждениям		11	02	7958272		230,00
Субсидии бюджетным учреждениям		11	02	7958272	610	230,00
Субсидии бюджетным учреждениям на иные цели		11	02	7958272	612	230,00
Спорт высших достижений		11	03			10 659,74
Целевые программы муниципальных образований		11	03	7950000		10 659,74
Городская целевая программа «Развитие физической культуры и спорта в городе Магнитогорске» на 2012-2017 годы		11	03	7950031		10 659,74
Субсидии бюджетным учреждениям		11	03	7950031	610	10 659,74
Субсидии бюджетным учреждениям на финансовое обеспечение государственного (муниципального) задания на оказание государственных (муниципальных) услуг (выполнение работ)		11	03	7950031	611	10 659,74
Управление социальной защиты населения администрации города Магнитогорска	505					2 148 656,70
Образование		07				277 286,01
Общее образование		07	02			204 716,00
Государственная программа Челябинской области «Дети Южного Урала» на 2014–2017 годы		07	02	6070000		204 716,00
Финансовое обеспечение расходных обязательств муниципальных образований, возникающих при выполнении государственных полномочий Российской Федерации, субъектов Российской Федерации, переданных для осуществления органам местного самоуправления в установленном порядке в рамках государственной программы Челябинской области «Дети Южного Урала» на 2014–2017 годы за счет субвенции из областного бюджета		07	02	6070200		204 716,00
Социальная поддержка детей-сирот и детей, оставшихся без попечения родителей, находящихся в муниципальных образовательных организациях для детей-сирот и детей, оставшихся без попечения родителей		07	02	6070201		204 716,00
Расходы на выплаты персоналу казенных учреждений		07	02	6070201	110	150 235,28
Фонд оплаты труда казенных учреждений и взносы по обязательному социальному страхованию		07	02	6070201	111	150 085,60
Иные выплаты персоналу казенных учреждений, за исключением фонда оплаты труда		07	02	6070201	112	149,68
Иные закупки товаров, работ и услуг для обеспечения государственных (муниципальных) нужд		07	02	6070201	240	52 023,36
Прочая закупка товаров, работ и услуг для обеспечения государственных (муниципальных) нужд		07	02	6070201	244	52 023,36
Публичные нормативные социальные выплаты гражданам		07	02	6070201	310	101,80
Социальные выплаты гражданам, кроме публичных нормативных социальных выплат		07	02	6070201	320	373,30
Уплата налогов, сборов и иных платежей		07	02	6070201	850	1 982,26
Уплата налога на имущество организаций и земельного налога		07	02	6070201	851	1 896,60
Уплата прочих налогов, сборов		07	02	6070201	852	85,66
Молодежная политика и оздоровление детей		07	07			72 570,01
Мероприятия по проведению оздоровительной кампании детей		07	07	4320000		72 570,01
Оздоровление детей		07	07	4320200		6 897,50
Субсидии юридическим лицам (кроме некоммерческих организаций), индивидуальным предпринимателям, физическим лицам		07	07	4320200	810	6 897,50
Предоставление субсидий бюджетным учреждениям		07	07	4328200		65 672,51
Субсидии бюджетным учреждениям		07	07	4328200	610	65 672,51
Субсидии бюджетным учреждениям на финансовое обеспечение государственного (муниципального) задания на оказание государственных (муниципальных) услуг (выполнение работ)		07	07	4328200	611	65 672,51
Социальная политика		10				1 871 370,69
Пенсионное обеспечение		10	01			14 700,00
Доплаты к пенсиям, дополнительное пенсионное обеспечение		10	01	4910000		14 700,00
Доплаты к пенсиям государственных служащих субъектов Российской Федерации и муниципальных служащих		10	01	4910100		14 700,00
Социальные выплаты гражданам, кроме публичных нормативных социальных выплат		10	01	4910100	320	14 700,00
Социальное обслуживание населения		10	02			225 874,40
Учреждения социального обслуживания населения		10	02	5080000		225 874,40
Расходы за счет субвенций из областного бюджета на реализацию переданных государственных полномочий по социальному обслуживанию населения		10	02	5080080		225 874,40
Предоставление субсидий бюджетным учреждениям		10	02	5088280		117 562,34
Субсидии бюджетным учреждениям		10	02	5088280	610	117 562,34
Субсидии бюджетным учреждениям на финансовое обеспечение государственного (муниципального) задания на оказание государственных (муниципальных) услуг (выполнение работ)		10	02	5088280	611	116 762,34
Субсидии бюджетным учреждениям на иные цели		10	02	5088280	612	800,00
Расходы за счет субвенции из областного бюджета на уплату налога на имущество организаций, земельного и транспортного налогов		10	02	5088980		1 794,11
Уплата налогов, сборов и иных платежей		10	02	5088980	850	1 794,11
Уплата налога на имущество организаций и земельного налога		10	02	5088980	851	1 756,51
Уплата прочих налогов, сборов		10	02	5088980	852	37,60
Обеспечение деятельности (оказание услуг) подведомственных казенных учреждений		10	02	5089980		106 517,95
Расходы на выплаты персоналу казенных учреждений		10	02	5089980	110	86 350,26
Фонд оплаты труда казенных учреждений и взносы по обязательному социальному страхованию		10	02	5089980	111	86 291,16
Иные выплаты персоналу казенных учреждений, за исключением фонда оплаты труда		10	02	5089980	112	59,10
Иные закупки товаров, работ и услуг для обеспечения государственных (муниципальных) нужд		10	02	5089980	240	20 138,99
Закупка товаров, работ и услуг в целях капитального ремонта государственного (муниципального) имущества		10	02	5089980	243	360,00
Прочая закупка товаров, работ и услуг для обеспечения государственных (муниципальных) нужд		10	02	5089980	244	19 778,99
Уплата налогов, сборов и иных платежей		10	02	5089980	850	28,70
Уплата прочих налогов, сборов		10	02	5089980	852	28,70
Социальное обеспечение населения		10	03			1 386 424,79
Социальная помощь		10	03	5050000		481 822,10
Предоставление гражданам субсидий на оплату жилого помещения и коммунальных услуг		10	03	5054800		117 214,60
Иные закупки товаров, работ и услуг для обеспечения государственных (муниципальных) нужд		10	03	5054800	240	1 740,90
Прочая закупка товаров, работ и услуг для обеспечения государственных (муниципальных) нужд		10	03	5054800	244	1 740,90
Социальные выплаты гражданам, кроме публичных нормативных социальных выплат		10	03	5054800	320	115 473,70
Реализация полномочий Российской Федерации по предоставлению отдельных мер социальной поддержки гражданам, подвергшимся воздействию радиации		10	03	5055137		2 707,20
Иные закупки товаров, работ и услуг для обеспечения государственных (муниципальных) нужд		10	03	5055137	240	40,00
Прочая закупка товаров, работ и услуг для обеспечения государственных (муниципальных) нужд		10	03	5055137	244	40,00
Публичные нормативные социальные выплаты гражданам		10	03	5055137	310	2 667,20
Реализация полномочий Российской Федерации по осуществлению ежегодной денежной выплаты лицам, награжденным нагрудным знаком «Почетный донор России»		10	03	5055220		24 112,50
Иные закупки товаров, работ и услуг для обеспечения государственных (муниципальных) нужд		10	03	5055220	240	361,70
Прочая закупка товаров, работ и услуг для обеспечения государственных (муниципальных) нужд		10	03	5055220	244	361,70
Публичные нормативные социальные выплаты гражданам		10	03	5055220	310	23 750,80
Реализация полномочий Российской Федерации на оплату жилищно-коммунальных услуг отдельным категориям граждан		10	03	5055250		322 573,00

Иные закупки товаров, работ и услуг для обеспечения государственных (муниципальных) нужд		10	03	5055250	240	4 821,00
Прочая закупка товаров, работ и услуг для обеспечения государственных (муниципальных) нужд		10	03	5055250	244	4 821,00
Социальные выплаты гражданам, кроме публичных нормативных социальных выплат		10	03	5055250	320	317 752,00
Реализация полномочий Российской Федерации по выплате инвалидам компенсаций страховых премий по договорам обязательного страхования гражданской ответственности владельцев транспортных средств		10	03	5055280		304,50
Иные закупки товаров, работ и услуг для обеспечения государственных (муниципальных) нужд		10	03	5055280	240	2,10
Прочая закупка товаров, работ и услуг для обеспечения государственных (муниципальных) нужд		10	03	5055280	244	2,10
Социальные выплаты гражданам, кроме публичных нормативных социальных выплат		10	03	5055280	320	302,40
Мероприятия в области социальной политики		10	03	5056300		10 300,00
Публичные нормативные социальные выплаты гражданам		10	03	5056300	310	10 300,00
Возмещение стоимости услуг по погребению и выплата социального пособия на погребение		10	03	5057580		4 610,30
Иные закупки товаров, работ и услуг для обеспечения государственных (муниципальных) нужд		10	03	5057580	240	70,00
Прочая закупка товаров, работ и услуг для обеспечения государственных (муниципальных) нужд		10	03	5057580	244	70,00
Публичные нормативные социальные выплаты гражданам		10	03	5057580	310	4 540,30
Реализация государственных функций в области социальной политики		10	03	5140000		6 760,89
Мероприятия в области социальной политики		10	03	5140500		3 848,40
Субсидии некоммерческим организациям (за исключением государственных (муниципальных) учреждений)		10	03	5140500	630	3 848,40
Предоставление субсидий бюджетным учреждениям		10	03	5148200		2 912,49
Субсидии бюджетным учреждениям		10	03	5148200	610	2 912,49
Субсидии бюджетным учреждениям на финансовое обеспечение государственного (муниципального) задания на оказание государственных (муниципальных) услуг (выполнение работ)		10	03	5148200	611	2 912,49
Государственная программа Челябинской области «Повышение качества жизни граждан пожилого возраста в Челябинской области» на 2014–2017 годы		10	03	6060000		621 996,10
Финансовое обеспечение расходных обязательств муниципальных образований, возникающих при выполнении государственных полномочий Российской Федерации, субъектов Российской Федерации, переданных для осуществления органам местного самоуправления в установленном порядке в рамках государственной программы Челябинской области «Повышение качества жизни граждан пожилого возраста в Челябинской области» на 2014–2017 годы		10	03	6060200		621 996,10
Обеспечение мер социальной поддержки ветеранов труда и тружеников тыла		10	03	6060220		359 632,30
Ежемесячная денежная выплата в соответствии с Законом Челябинской области «О мерах социальной поддержки ветеранов в Челябинской области»		10	03	6060222		108 587,80
Иные закупки товаров, работ и услуг для обеспечения государственных (муниципальных) нужд		10	03	6060222	240	1 767,80
Прочая закупка товаров, работ и услуг для обеспечения государственных (муниципальных) нужд		10	03	6060222	244	1 767,80
Публичные нормативные социальные выплаты гражданам		10	03	6060222	310	106 820,00
Компенсация расходов на оплату жилых помещений и коммунальных услуг в соответствии с Законом Челябинской области «О мерах социальной поддержки ветеранов в Челябинской области»		10	03	6060225		251 044,50
Иные закупки товаров, работ и услуг для обеспечения государственных (муниципальных) нужд		10	03	6060225	240	11 036,00
Прочая закупка товаров, работ и услуг для обеспечения государственных (муниципальных) нужд		10	03	6060225	244	11 036,00
Социальные выплаты гражданам, кроме публичных нормативных социальных выплат		10	03	6060225	320	240 008,50
Обеспечение мер социальной поддержки реабилитированных лиц и лиц, признанных пострадавшими от политических репрессий		10	03	6060230		32 240,10
Ежемесячная денежная выплата в соответствии с Законом Челябинской области «О мерах социальной поддержки жертв политических репрессий в Челябинской области»		10	03	6060232		4 064,70
Иные закупки товаров, работ и услуг для обеспечения государственных (муниципальных) нужд		10	03	6060232	240	60,50
Прочая закупка товаров, работ и услуг для обеспечения государственных (муниципальных) нужд		10	03	6060232	244	60,50
Публичные нормативные социальные выплаты гражданам		10	03	6060232	310	4 004,20
Компенсация расходов на оплату жилых помещений и коммунальных услуг в соответствии с Законом Челябинской области «О мерах социальной поддержки жертв политических репрессий в Челябинской области»		10	03	6060235		28 175,40
Иные закупки товаров, работ и услуг для обеспечения государственных (муниципальных) нужд		10	03	6060235	240	1 190,00
Прочая закупка товаров, работ и услуг для обеспечения государственных (муниципальных) нужд		10	03	6060235	244	1 190,00
Социальные выплаты гражданам, кроме публичных нормативных социальных выплат		10	03	6060235	320	26 985,40
Обеспечение мер социальной поддержки граждан, имеющих звание «Ветеран труда Челябинской области»		10	03	6060240		228 898,00
Ежемесячная денежная выплата в соответствии с Законом Челябинской области «О звании «Ветеран труда Челябинской области»		10	03	6060242		228 898,00
Иные закупки товаров, работ и услуг для обеспечения государственных (муниципальных) нужд		10	03	6060242	240	3 570,00
Прочая закупка товаров, работ и услуг для обеспечения государственных (муниципальных) нужд		10	03	6060242	244	3 570,00
Публичные нормативные социальные выплаты гражданам		10	03	6060242	310	225 328,00
Обеспечение дополнительных мер социальной защиты ветеранов в Челябинской области		10	03	6060250		1 225,70
Компенсация расходов на оплату жилых помещений и коммунальных услуг в соответствии с Законом Челябинской области «О дополнительных мерах социальной защиты ветеранов в Челябинской области»		10	03	6060251		926,00
Иные закупки товаров, работ и услуг для обеспечения государственных (муниципальных) нужд		10	03	6060251	240	40,00
Прочая закупка товаров, работ и услуг для обеспечения государственных (муниципальных) нужд		10	03	6060251	244	40,00
Социальные выплаты гражданам, кроме публичных нормативных социальных выплат		10	03	6060251	320	886,00
Компенсационные выплаты за пользование услугами связи в соответствии с Законом Челябинской области «О дополнительных мерах социальной защиты ветеранов в Челябинской области»		10	03	6060253		299,70
Иные закупки товаров, работ и услуг для обеспечения государственных (муниципальных) нужд		10	03	6060253	240	6,00
Прочая закупка товаров, работ и услуг для обеспечения государственных (муниципальных) нужд		10	03	6060253	244	6,00
Публичные нормативные социальные выплаты гражданам		10	03	6060253	310	293,70
Государственная программа Челябинской области «Дети Южного Урала» на 2014–2017 годы		10	03	6070000		275 845,70
Финансовое обеспечение расходных обязательств муниципальных образований, возникающих при выполнении государственных полномочий Российской Федерации, субъектов Российской Федерации, переданных для осуществления органам местного самоуправления в установленном порядке в рамках государственной программы Челябинской области «Дети Южного Урала» на 2014–2017 годы за счет субвенции из областного бюджета		10	03	6070200		275 845,70
Ежемесячное пособие на ребенка в соответствии с Законом Челябинской области «О ежемесячном пособии на ребенка»		10	03	6070211		68 739,10
Иные закупки товаров, работ и услуг для обеспечения государственных (муниципальных) нужд		10	03	6070211	240	1 015,85
Прочая закупка товаров, работ и услуг для обеспечения государственных (муниципальных) нужд		10	03	6070211	244	1 015,85
Публичные нормативные социальные выплаты гражданам		10	03	6070211	310	67 723,25
Выплата областного единовременного пособия при рождении ребенка		10	03	6070270		13 914,00
Иные закупки товаров, работ и услуг для обеспечения государственных (муниципальных) нужд		10	03	6070270	240	206,00
Прочая закупка товаров, работ и услуг для обеспечения государственных (муниципальных) нужд		10	03	6070270	244	206,00
Публичные нормативные социальные выплаты гражданам		10	03	6070270	310	13 708,00
Ежемесячная денежная выплата на оплату жилья и коммунальных услуг многодетной семье в соответствии с Законом Челябинской области «О статусе и дополнительных мерах социальной поддержки многодетной семье»		10	03	6070290		8 984,20
Иные закупки товаров, работ и услуг для обеспечения государственных (муниципальных) нужд		10	03	6070290	240	132,80
Прочая закупка товаров, работ и услуг для обеспечения государственных (муниципальных) нужд		10	03	6070290	244	132,80
Публичные нормативные социальные выплаты гражданам		10	03	6070290	310	8 851,40
Реализация полномочий Российской Федерации на выплату государственных пособий лицам, не подлежащим обязательному социальному страхованию на случай временной нетрудоспособности и в связи с материнством, и лицам, уволенным в связи с ликвидацией организаций (прекращением деятельности, полномочий физическими лицами), в соответствии с Федеральным законом от 19 мая 1995 года №81-ФЗ «О государственных пособиях гражданам, имеющим детей»		10	03	6075380		184 208,40
Социальные выплаты гражданам, кроме публичных нормативных социальных выплат		10	03	6075380	320	184 208,40
Охрана семьи и детства		10	04			70 953,40
Государственная программа Челябинской области «Дети Южного Урала» на 2014–2017 годы		10	04	6070000		70 953,40
Финансовое обеспечение расходных обязательств муниципальных образований, возникающих при выполнении государственных полномочий Российской Федерации, субъектов Российской Федерации, переданных для осуществления органам местного самоуправления в установленном порядке в рамках государственной программы Челябинской области «Дети Южного Урала» на 2014–2017 годы за счет субвенции из областного бюджета		10	04	6070200		70 953,40
Ежемесячное пособие по уходу за ребенком в возрасте от полутора до трех лет в соответствии с Законом Челябинской области «О ежемесячном пособии по уходу за ребенком в возрасте от полутора до трех лет»		10	04	6070208		1 000,20
Иные закупки товаров, работ и услуг для обеспечения государственных (муниципальных) нужд		10	04	6070208	240	14,80
Прочая закупка товаров, работ и услуг для обеспечения государственных (муниципальных) нужд		10	04	6070208	244	14,80
Публичные нормативные социальные выплаты гражданам		10	04	6070208	310	985,40
Содержание ребенка в семье опекуна и приемной семье, а также вознаграждение, причитающееся приемному родителю в соответствии с Законом Челябинской области «О мерах социальной поддержки детей-сирот и детей, оставшихся без попечения родителей, вознаграждении, причитающемся приемному родителю, и социальных гарантиях приемной семье»		10	04	6070276		69 953,20
Иные закупки товаров, работ и услуг для обеспечения государственных (муниципальных) нужд		10	04	6070276	240	837,10
Прочая закупка товаров, работ и услуг для обеспечения государственных (муниципальных) нужд		10	04	6070276	244	837,10
Публичные нормативные социальные выплаты гражданам		10	04	6070276	310	56 336,10
Иные выплаты населению		10	04	6070276	360	12 780,00
Другие вопросы в области социальной политики		10	06			173 418,10
Руководство и управление в сфере установленных функций органов государственной власти субъектов Российской Федерации и органов местного самоуправления		10	06	0020000		159 647,50
Центральный аппарат		10	06	0020400		86 883,50
Расходы на выплаты персоналу государственных (муниципальных) органов		10	06	0020400	120	16 883,50
Фонд оплаты труда государственных (муниципальных) органов и взносы по обязательному социальному страхованию		10	06	0020400	121	16 883,50
Иные закупки товаров, работ и услуг для обеспечения государственных (муниципальных) нужд		10	06	0020400	240	70 000,00
Закупка товаров, работ и услуг в целях капитального ремонта государственного (муниципального) имущества		10	06	0020400	243	70 000,00
Расходы за счет субвенции из областного бюджета на обеспечение деятельности по предоставлению гражданам субсидий на оплату жилого помещения и коммунальных услуг		10	06	0020434		9 389,60
Расходы на выплаты персоналу государственных (муниципальных) органов		10	06	0020434	120	9 130,90
Фонд оплаты труда государственных (муниципальных) органов и взносы по обязательному социальному страхованию		10	06	0020434	121	9 130,90
Иные закупки товаров, работ и услуг для обеспечения государственных (муниципальных) нужд		10	06	0020434	240	258,70
Прочая закупка товаров, работ и услуг для обеспечения государственных (муниципальных) нужд		10	06	0020434	244	258,70
Расходы за счет субсидии из областного бюджета на организацию работы органов управления социальной защиты населения муниципальных образований		10	06	0020446		45 235,80
Расходы на выплаты персоналу государственных (муниципальных) органов		10	06	0020446	120	42 956,20
Фонд оплаты труда государственных (муниципальных) органов и взносы по обязательному социальному страхованию		10	06	0020446	121	42 956,20
Иные закупки товаров, работ и услуг для обеспечения государственных (муниципальных) нужд		10	06	0020446	240	2 236,60
Прочая закупка товаров, работ и услуг для обеспечения государственных (муниципальных) нужд		10	06	0020446	244	2 236,60
Уплата налогов, сборов и иных платежей		10	06	0020446	850	43,00
Уплата прочих налогов, сборов		10	06	0020446	852	43,00
Расходы за счет субвенции из областного бюджета на организацию и осуществление деятельности по опеке и попечительству		10	06	0020474		17 838,60
Расходы на выплаты персоналу государственных (муниципальных) органов		10	06	0020474	120	16 026,30
Фонд оплаты труда государственных (муниципальных) органов и взносы по обязательному социальному страхованию		10	06	0020474	121	16 026,30
Иные закупки товаров, работ и услуг для обеспечения государственных (муниципальных) нужд		10	06	0020474	240	1 812,30
Прочая закупка товаров, работ и услуг для обеспечения государственных (муниципальных) нужд		10	06	0020474	244	1 812,30
Уплата налога на имущество организаций, земельного и транспортного налогов		10	06	0028900		300,00
Уплата налогов, сборов и иных платежей		10	06	0028900	850	300,00
Уплата налога на имущество организаций и земельного налога		10	06	0028900	851	300,00
Целевые программы муниципальных образований		10	06	7950000		13 770,60
Городская целевая программа «Социальная поддержка и социальная помощь отдельным категориям граждан, проживающих на территории города Магнитогорска» на 2013-2017 годы		10	06	7950041		13 596,60
Публичные нормативные социальные выплаты гражданам		10	06	7950041	310	8 848,00
Социальные выплаты гражданам, кроме публичных нормативных социальных выплат		10	06	7950041	320	1 500,00
Субсидии юридическим лицам (кроме некоммерческих организаций), индивидуальным предпринимателям, физическим лицам		10	06	7950041	810	3 248,60
Городская целевая программа «Формирование доступной среды для инвалидов и маломобильных групп населения» на 2013-2017 годы		10	06	7950042		174,00
Иные закупки товаров, работ и услуг для обеспечения государственных (муниципальных) нужд		10	06	7950042	240	24,00
Прочая закупка товаров, работ и услуг для обеспечения государственных (муниципальных) нужд		10	06	7950042	244	24,00
Субсидии бюджетным учреждениям		10	06	7958242	610	150,00
Субсидии бюджетным учреждениям на иные цели		10	06	7958242	612	150,00
Управление капитального строительства и благоустройства администрации города Магнитогорска	505					343 344,90
Национальная экономика		04				199 378,53
Дорожное хозяйство (дорожные фонды)		04	09			161 393,22
Благоустройство		04	09	6000000		137 866,48
Строительство, капитальный ремонт, ремонт и содержание автомобильных дорог общего пользования местного значения		04	09	6000200		137 866,48
Иные закупки товаров, работ и услуг для обеспечения государственных (муниципальных) нужд		04	09	6000200	240	15 183,22
Закупка товаров, работ, услуг в целях капитального ремонта государственного (муниципального) имущества		04	09	6000200	243	14 028,11
Прочая закупка товаров, работ и услуг для обеспечения государственных (муниципальных) нужд		04	09	6000200	244	1 155,11
Субсидии бюджетным учреждениям		04	09	6000200	610	122 683,26
Субсидии бюджетным учреждениям на финансовое обеспечение государственного (муниципального) задания на оказание государственных (муниципальных) услуг (выполнение работ)		04	09	6000200	611	122 683,26
Целевые программы муниципальных образований		04	09	7950000		23 526,74
Бюджетные инвестиции		04	09	7950000	410	6 910,00
Субсидии бюджетным учреждениям		04	09	7950000	610	16 616,74
Городская целевая программа «Повышение безопасности дорожного движения в городе Магнитогорске» на 2013-2017 годы		04	09	7950062		16 616,74
Субсидии бюджетным учреждениям		04	09	7950062	610	16 616,74
Субсидии бюджетным учреждениям на финансовое обеспечение государственного (муниципального) задания на оказание государственных (муниципальных) услуг (выполнение работ)		04	09	7950062	611	16 616,74
Муниципальная программа «Строительство и реконструкция автомобильных дорог общего пользования местного значения в городе Магнитогорске на 2015-2017 годы»		04	09	7950064		6 910,00
Бюджетные инвестиции		04	09	7950064	410	6 910,00

Бюджетные инвестиции в объекты капитального строительства государственной (муниципальной) собственности		04	09	7950064	414	6 910,00
Другие вопросы в области национальной экономики		04	12			37 985,31
Реализация государственных функций, связанных с общегосударственным управлением		04	12	0920000		37 985,31
Уплата налога на имущество организаций, земельного и транспортного налогов		04	12	0928900		366,12
Уплата налогов, сборов и иных платежей		04	12	0928900	850	366,12
Уплата налога на имущество организаций и земельного налога		04	12	0928900	851	348,47
Уплата прочих налогов, сборов		04	12	0928900	852	17,65
Обеспечение деятельности (оказание услуг) подведомственных казенных учреждений		04	12	0929900		37 619,19
Расходы на выплаты персоналу казенных учреждений		04	12	0929900	110	27 056,45
Фонд оплаты труда казенных учреждений и взносы по обязательному социальному страхованию		04	12	0929900	111	26 975,68
Иные выплаты персоналу казенных учреждений, за исключением фонда оплаты труда		04	12	0929900	112	80,77
Иные закупки товаров, работ и услуг для обеспечения государственных (муниципальных) нужд		04	12	0929900	240	6 884,64
Закупка товаров, работ, услуг в целях капитального ремонта государственного (муниципального) имущества		04	12	0929900	243	1 425,39
Прочая закупка товаров, работ и услуг для обеспечения государственных (муниципальных) нужд		04	12	0929900	244	5 459,25
Исполнение судебных актов		04	12	0929900	830	3 311,96
Исполнение судебных актов Российской Федерации и мировых соглашений по возмещению вреда, причиненного в результате незаконных действий (бездействия) органов государственной власти (государственных органов), органов местного самоуправления либо должностных лиц этих органов, а также в результате деятельности казенных учреждений		04	12	0929900	831	3 311,96
Уплата налогов, сборов и иных платежей		04	12	0929900	850	366,14
Уплата прочих налогов, сборов		04	12	0929900	852	322,02
Уплата иных платежей		04	12	0929900	853	44,12
Жилищно-коммунальное хозяйство		05				117 419,04
Жилищное хозяйство		05	01			2 250,00
Целевые программы муниципальных образований		05	01	7950000		2 250,00
Городская целевая Программа капитального строительства, реконструкции и капитального ремонта объектов муниципальной собственности города Магнитогорска на 2013-2017 годы		05	01	7950063		2 250,00
Бюджетные инвестиции		05	01	7950063	410	2 250,00
Бюджетные инвестиции в объекты капитального строительства государственной (муниципальной) собственности		05	01	7950063	414	2 250,00
Благоустройство		05	03			62 828,29
Благоустройство		05	03	6000000		62 828,29
Озеленение		05	03	6000300		50 450,00
Субсидии бюджетным учреждениям		05	03	6000300	610	50 450,00
Субсидии бюджетным учреждениям на финансовое обеспечение государственного (муниципального) задания на оказание государственных (муниципальных) услуг (выполнение работ)		05	03	6000300	611	50 450,00
Организация и содержание мест захоронения		05	03	6000400		2 128,29
Иные закупки товаров, работ и услуг для обеспечения государственных (муниципальных) нужд		05	03	6000400	240	2 128,29
Прочая закупка товаров, работ и услуг для обеспечения государственных (муниципальных) нужд		05	03	6000400	244	2 128,29
Прочие мероприятия по благоустройству городских округов и поселений		05	03	6000500		10 250,00
Субсидии бюджетным учреждениям		05	03	6000500	610	10 250,00
Субсидии бюджетным учреждениям на финансовое обеспечение государственного (муниципального) задания на оказание государственных (муниципальных) услуг (выполнение работ)		05	03	6000500	611	10 250,00
Другие вопросы в области жилищно-коммунального хозяйства		05	05			52 340,75
Руководство и управление в сфере установленных функций органов государственной власти субъектов Российской Федерации и органов местного самоуправления		05	05	0020000		5 821,28
Уплата налога на имущество организаций, земельного и транспортного налогов		05	05	0028900		76,52
Уплата налогов, сборов и иных платежей		05	05	0028900	850	76,52
Уплата налога на имущество организаций и земельного налога		05	05	0028900	851	73,62
Уплата прочих налогов, сборов		05	05	0028900	852	2,90
Обеспечение деятельности (оказание услуг) подведомственных казенных учреждений		05	05	0029900		5 744,76
Расходы на выплаты персоналу казенных учреждений		05	05	0029900	110	4 529,58
Фонд оплаты труда казенных учреждений и взносы по обязательному социальному страхованию		05	05	0029900	111	4 526,38
Иные выплаты персоналу казенных учреждений, за исключением фонда оплаты труда		05	05	0029900	112	3,20
Иные закупки товаров, работ и услуг для обеспечения государственных (муниципальных) нужд		05	05	0029900	240	1 030,21
Прочая закупка товаров, работ и услуг для обеспечения государственных (муниципальных) нужд		05	05	0029900	244	1 030,21
Уплата налогов, сборов и иных платежей		05	05	0029900	850	184,97
Уплата прочих налогов, сборов		05	05	0029900	852	184,97
Бюджетные инвестиции в объекты капитального строительства государственной (муниципальной) собственности, не включенные в целевые программы		05	05	1020000		34 769,47
Бюджетные инвестиции в объекты капитального строительства государственной (муниципальной) собственности муниципальных образований		05	05	1020102		34 769,47
Бюджетные инвестиции		05	05	1020102	410	34 769,47
Бюджетные инвестиции в объекты капитального строительства государственной (муниципальной) собственности		05	05	1020102	414	34 769,47
Целевые программы муниципальных образований		05	05	7950000		11 750,00
Иные закупки товаров, работ и услуг для обеспечения государственных (муниципальных) нужд		05	05	7950000	240	2 500,00
Бюджетные инвестиции		05	05	7950000	410	9 250,00
Городская целевая программа «Доступное и комфортное жилье – гражданам России» в городе Магнитогорске на 2013-2017 годы		05	05	7950052		1 000,00
Бюджетные инвестиции		05	05	7950052	410	1 000,00
Бюджетные инвестиции в объекты капитального строительства государственной (муниципальной) собственности		05	05	7950052	414	1 000,00
Городская целевая Программа капитального строительства, реконструкции и капитального ремонта объектов муниципальной собственности города Магнитогорска на 2013-2017 годы		05	05	7950063		10 750,00
Иные закупки товаров, работ и услуг для обеспечения государственных (муниципальных) нужд		05	05	7950063	240	2 500,00
Закупка товаров, работ, услуг в целях капитального ремонта государственного (муниципального) имущества		05	05	7950063	243	2 500,00
Бюджетные инвестиции		05	05	7950063	410	8 250,00
Бюджетные инвестиции в объекты капитального строительства государственной (муниципальной) собственности		05	05	7950063	414	8 250,00
Образование		07				16 547,33
Другие вопросы в области образования		07	09			16 547,33
Целевые программы муниципальных образований		07	09	7950000		16 547,33
Городская целевая Программа капитального строительства, реконструкции и капитального ремонта объектов муниципальной собственности города Магнитогорска на 2013-2017 годы		07	09	7950063		16 547,33
Бюджетные инвестиции		07	09	7950063	410	16 547,33
Бюджетные инвестиции в объекты капитального строительства государственной (муниципальной) собственности		07	09	7950063	414	16 547,33
Физическая культура и спорт		11				10 000,00
Другие вопросы в области физической культуры и спорта		11	05			10 000,00
Целевые программы муниципальных образований		11	05	7950000		10 000,00
Иные закупки товаров, работ и услуг для обеспечения государственных (муниципальных) нужд		11	05	7950000	240	5 000,00
Бюджетные инвестиции		11	05	7950000	410	5 000,00
Городская целевая Программа капитального строительства, реконструкции и капитального ремонта объектов муниципальной собственности города Магнитогорска на 2013-2017 годы		11	05	7950063		10 000,00
Иные закупки товаров, работ и услуг для обеспечения государственных (муниципальных) нужд		11	05	7950063	240	5 000,00
Закупка товаров, работ, услуг в целях капитального ремонта государственного (муниципального) имущества		11	05	7950063	243	5 000,00
Бюджетные инвестиции		11	05	7950063	410	5 000,00
Бюджетные инвестиции в объекты капитального строительства государственной (муниципальной) собственности		11	05	7950063	414	5 000,00
Управление охраны окружающей среды и экологического контроля администрации города Магнитогорска	505					5 435,24
Охрана окружающей среды		06				5 435,24
Экологический контроль		06	01			5 435,24
Мероприятия по экологическому контролю		06	01	4050000		5 435,24
Уплата налога на имущество организаций, земельного и транспортного налогов		06	01	4058900		32,92
Уплата налогов, сборов и иных платежей		06	01	4058900	850	32,92
Уплата налога на имущество организаций и земельного налога		06	01	4058900	851	9,88
Уплата прочих налогов, сборов		06	01	4058900	852	23,04
Обеспечение деятельности (оказание услуг) подведомственных казенных учреждений		06	01	4059900		5 402,32
Расходы на выплаты персоналу казенных учреждений		06	01	4059900	110	4 753,33
Фонд оплаты труда казенных учреждений и взносы по обязательному социальному страхованию		06	01	4059900	111	4 753,33
Иные закупки товаров, работ и услуг для обеспечения государственных (муниципальных) нужд		06	01	4059900	240	642,81
Прочая закупка товаров, работ и услуг для обеспечения государственных (муниципальных) нужд		06	01	4059900	244	642,81
Уплата налогов, сборов и иных платежей		06	01	4059900	850	6,18
Уплата прочих налогов, сборов		06	01	4059900	852	6,18
Контрольно-счетная палата города Магнитогорска	504					19 776,17
Общегосударственные вопросы		01				19 776,17
Обеспечение деятельности финансовых, налоговых и таможенных органов и органов финансового (финансово-бюджетного) надзора		01	06			19 776,17
Руководство и управление в сфере установленных функций органов государственной власти субъектов Российской Федерации и органов местного самоуправления		01	06	0020000		19 776,17
Центральный аппарат		01	06	0020400		15 697,96
Расходы на выплаты персоналу государственных (муниципальных) органов		01	06	0020400	120	14 239,05
Фонд оплаты труда государственных (муниципальных) органов и взносы по обязательному социальному страхованию		01	06	0020400	121	13 612,48
Иные выплаты персоналу государственных (муниципальных) органов, за исключением фонда оплаты труда		01	06	0020400	122	626,57
Иные закупки товаров, работ и услуг для обеспечения государственных (муниципальных) нужд		01	06	0020400	240	1 421,01
Прочая закупка товаров, работ и услуг для обеспечения государственных (муниципальных) нужд		01	06	0020400	244	1 421,01
Уплата налогов, сборов и иных платежей		01	06	0020400	850	37,90
Уплата прочих налогов, сборов		01	06	0020400	852	12,90
Уплата иных платежей		01	06	0020400	853	25,00
Руководитель контрольно-счетной палаты муниципального образования и его заместители		01	06	0022500		4 055,79
Расходы на выплаты персоналу государственных (муниципальных) органов		01	06	0022500	120	4 055,79
Фонд оплаты труда государственных (муниципальных) органов и взносы по обязательному социальному страхованию		01	06	0022500	121	4 055,79
Уплата налога на имущество организаций, земельного и транспортного налогов		01	06	0028900		22,42
Уплата налогов, сборов и иных платежей		01	06	0028900	850	22,42
Уплата налога на имущество организаций и земельного налога		01	06	0028900	851	10,92
Уплата прочих налогов, сборов		01	06	0028900	852	11,50
Избирательная комиссия города Магнитогорска	501					1 257,84
Общегосударственные вопросы		01				1 257,84
Обеспечение проведения выборов и референдумов		01	07			1 257,84
Руководство и управление в сфере установленных функций органов государственной власти субъектов Российской Федерации и органов местного самоуправления		01	07	0020000		1 257,84
Центральный аппарат		01	07	0020400		1 257,84
Расходы на выплаты персоналу государственных (муниципальных) органов		01	07	0020400	120	1 082,95
Фонд оплаты труда государственных (муниципальных) органов и взносы по обязательному социальному страхованию		01	07	0020400	121	1 082,95
Иные закупки товаров, работ и услуг для обеспечения государственных (муниципальных) нужд		01	07	0020400	240	174,15
Прочая закупка товаров, работ и услуг для обеспечения государственных (муниципальных) нужд		01	07	0020400	244	174,15
Уплата налогов, сборов и иных платежей		01	07	0020400	850	0,74
Уплата прочих налогов, сборов		01	07	0020400	852	0,74

Приложение №9
к Решению Магнитогорского городского Собрания депутатов
от 25 декабря 2014 года №208

Ведомственная структура расходов бюджета города Магнитогорскана плановый период 2016 и 2017 годов

тыс. рублей

Наименование	Ведомство	Раздел	Подраздел	Целевая статья	Вид расхода	Сумма	
						2016 год	2017 год
ВСЕГО						8 777 063,57	8 795 643,22
Магнитогорское городское Собрание депутатов	502					41 749,56	41 749,56
Общегосударственные вопросы		01				41 749,56	41 749,56
Функционирование законодательных (представительных) органов государственной власти и представительных органов муниципальных образований		01	03			40 753,74	40 753,74
Руководство и управление в сфере установленных функций органов государственной власти субъектов Российской Федерации и органов местного самоуправления		01	03	0020000		40 753,74	40 753,74
Центральный аппарат		01	03	0020400		37 284,19	37 284,19
Расходы на выплаты персоналу государственных (муниципальных) органов		01	03	0020400	120	31 791,28	31 791,28
Фонд оплаты труда государственных (муниципальных) органов и взносы по обязательному социальному страхованию		01	03	0020400	121	30 234,52	30 234,52
Иные выплаты персоналу государственных (муниципальных) органов, за исключением фонда оплаты труда		01	03	0020400	122	192,76	192,76
Иные выплаты, за исключением фонда оплаты труда государственных (муниципальных) органов, лицам, привлекаемым согласно законодательству для выполнения отдельных полномочий		01	03	0020400	123	1 364,00	1 364,00
Иные закупки товаров, работ и услуг для обеспечения государственных (муниципальных) нужд		01	03	0020400	240	5 478,91	5 478,91
Прочая закупка товаров, работ и услуг для обеспечения государственных (муниципальных) нужд		01	03	0020400	244	5 478,91	5 478,91
Уплата налогов, сборов и иных платежей		01	03	0020400	850	14,00	14,00
Уплата прочих налогов, сборов		01	03	0020400	852	14,00	14,00
Председатель представительного органа муниципального образования		01	03	0021100		3 439,52	3 439,52
Расходы на выплаты персоналу государственных (муниципальных) органов		01	03	0021100	120	3 439,52	3 439,52
Фонд оплаты труда государственных (муниципальных) органов и взносы по обязательному социальному страхованию		01	03	0021100	121	3 439,52	3 439,52
Уплата налога на имущество организаций, земельного и транспортного налогов		01	03	0028900		30,03	30,03
Уплата налогов, сборов и иных платежей		01	03	0028900	850	30,03	30,03
Уплата налога на имущество организаций и земельного налога		01	03	0028900	851	10,03	10,03
Уплата прочих налогов, сборов		01	03	0028900	852	20,00	20,00
Другие общегосударственные вопросы		01	13			995,82	995,82
Реализация государственных функций, связанных с общегосударственным управлением		01	13	0920000		995,82	995,82
Выполнение других обязательств государства		01	13	0920300		995,82	995,82
Иные закупки товаров, работ и услуг для обеспечения государственных (муниципальных) нужд		01	13	0920300	240	166,48	166,48
Прочая закупка товаров, работ и услуг для обеспечения государственных (муниципальных) нужд		01	13	0920300	244	166,48	166,48
Иные выплаты населению		01	13	0920300	360	829,34	829,34
Администрация города Магнитогорска	505					498 019,73	484 073,17
Общегосударственные вопросы		01				363 234,43	348 921,07
Функционирование высшего должностного лица субъекта Российской Федерации и муниципального образования		01	02			4 486,38	4 486,38
Руководство и управление в сфере установленных функций органов государственной власти субъектов Российской Федерации и органов местного самоуправления		01	02	0020000		4 486,38	4 486,38
Глава муниципального образования		01	02	0020300		4 486,38	4 486,38
Расходы на выплаты персоналу государственных (муниципальных) органов		01	02	0020300	120	4 486,38	4 486,38
Фонд оплаты труда государственных (муниципальных) органов и взносы по обязательному социальному страхованию		01	02	0020300	121	4 486,38	4 486,38
Функционирование Правительства Российской Федерации, высших исполнительных органов государственной власти субъектов Российской Федерации, местных администраций		01	04			99 457,12	99 457,12

Руководство и управление в сфере установленных функций органов государственной власти субъектов Российской Федерации и органов местного самоуправления		01	04	0020000		99 457,12	99 457,12
Центральный аппарат		01	04	0020400		94 653,02	94 653,02
Расходы на выплаты персоналу государственных (муниципальных) органов		01	04	0020400	120	87 353,02	87 353,02
Фонд оплаты труда государственных (муниципальных) органов и взносы по обязательному социальному страхованию		01	04	0020400	121	87 241,12	87 241,12
Иные выплаты персоналу государственных (муниципальных) органов, за исключением фонда оплаты труда		01	04	0020400	122	111,90	111,90
Иные закупки товаров, работ и услуг для обеспечения государственных (муниципальных) нужд		01	04	0020400	240	7 300,00	7 300,00
Прочая закупка товаров, работ и услуг для обеспечения государственных (муниципальных) нужд		01	04	0020400	244	7 300,00	7 300,00
Расходы за счет субвенции из областного бюджета на организацию работы комиссий по делам несовершеннолетних и защите их прав		01	04	0020458		4 804,10	4 804,10
Расходы на выплаты персоналу государственных (муниципальных) органов		01	04	0020458	120	4 804,10	4 804,10
Фонд оплаты труда государственных (муниципальных) органов и взносы по обязательному социальному страхованию		01	04	0020458	121	4 802,70	4 802,70
Иные выплаты персоналу государственных (муниципальных) органов, за исключением фонда оплаты труда		01	04	0020458	122	1,40	1,40
Судебная система		01	05			398,10	0,00
Руководство и управление в сфере установленных функций		01	05	0010000		398,10	0,00
Осуществление полномочий Российской Федерации по составлению (изменению) списков кандидатов в присяжные заседатели федеральных судов общей юрисдикции в Российской Федерации		01	05	0015120		398,10	0,00
Иные закупки товаров, работ и услуг для обеспечения государственных (муниципальных) нужд		01	05	0015120	240	398,10	0,00
Прочая закупка товаров, работ и услуг для обеспечения государственных (муниципальных) нужд		01	05	0015120	244	398,10	0,00
Обеспечение деятельности финансовых, налоговых и таможенных органов и органов финансового (финансово-бюджетного) надзора		01	06			9 057,39	9 057,39
Руководство и управление в сфере установленных функций органов государственной власти субъектов Российской Федерации и органов местного самоуправления		01	06	0020000		9 057,39	9 057,39
Центральный аппарат		01	06	0020400		9 057,39	9 057,39
Расходы на выплаты персоналу государственных (муниципальных) органов		01	06	0020400	120	9 057,39	9 057,39
Фонд оплаты труда государственных (муниципальных) органов и взносы по обязательному социальному страхованию		01	06	0020400	121	9 056,69	9 056,69
Иные выплаты персоналу государственных (муниципальных) органов, за исключением фонда оплаты труда		01	06	0020400	122	0,70	0,70
Резервные фонды		01	11			97 299,18	83 383,92
Резервные фонды		01	11	0700000		97 299,18	83 383,92
Резервные фонды местных администраций		01	11	0700500		97 299,18	83 383,92
Резервные средства		01	11	0700500	870	97 299,18	83 383,92
Другие общегосударственные вопросы		01	13			152 536,26	152 536,26
Руководство и управление в сфере установленных функций органов государственной власти субъектов Российской Федерации и органов местного самоуправления		01	13	0020000		142 720,15	142 720,15
Центральный аппарат		01	13	0020400		140 351,85	140 351,85
Расходы на выплаты персоналу государственных (муниципальных) органов		01	13	0020400	120	96 780,35	96 780,35
Фонд оплаты труда государственных (муниципальных) органов и взносы по обязательному социальному страхованию		01	13	0020400	121	91 709,25	91 709,25
Иные выплаты персоналу государственных (муниципальных) органов, за исключением фонда оплаты труда		01	13	0020400	122	5 071,10	5 071,10
Иные закупки товаров, работ и услуг для обеспечения государственных (муниципальных) нужд		01	13	0020400	240	41 603,50	41 603,50
Прочая закупка товаров, работ и услуг для обеспечения государственных (муниципальных) нужд		01	13	0020400	244	41 603,50	41 603,50
Социальные выплаты гражданам, кроме публичных нормативных социальных выплат		01	13	0020400	320	40,00	40,00
Пособия, компенсации и иные социальные выплаты гражданам, кроме публичных нормативных обязательств		01	13	0020400	321	40,00	40,00
Иные выплаты населению		01	13	0020400	360	600,00	600,00
Уплата налогов, сборов и иных платежей		01	13	0020400	850	1 328,00	1 328,00
Уплата прочих налогов, сборов		01	13	0020400	852	328,00	328,00
Уплата иных платежей		01	13	0020400	853	1 000,00	1 000,00
Расходы за счет субвенции из областного бюджета на лицензирование розничной продажи алкогольной продукции		01	13	0020498		448,30	448,30
Расходы на выплаты персоналу государственных (муниципальных) органов		01	13	0020498	120	439,33	439,33
Фонд оплаты труда государственных (муниципальных) органов и взносы по обязательному социальному страхованию		01	13	0020498	121	439,33	439,33
Иные закупки товаров, работ и услуг для обеспечения государственных (муниципальных) нужд		01	13	0020498	240	8,97	8,97
Прочая закупка товаров, работ и услуг для обеспечения государственных (муниципальных) нужд		01	13	0020498	244	8,97	8,97
Уплата налога на имущество организаций, земельного и транспортного налогов		01	13	0028900		1 920,00	1 920,00
Уплата налогов, сборов и иных платежей		01	13	0028900	850	1 920,00	1 920,00
Уплата налога на имущество организаций и земельного налога		01	13	0028900	851	1 600,00	1 600,00
Уплата прочих налогов, сборов		01	13	0028900	852	320,00	320,00
Реализация государственной политики в области приватизации и управления государственной и муниципальной собственностью		01	13	0900000		3 000,00	3 000,00
Оценка недвижимости, признание прав и регулирование отношений по государственной и муниципальной собственности		01	13	0900200		3 000,00	3 000,00
Иные закупки товаров, работ и услуг для обеспечения государственных (муниципальных) нужд		01	13	0900200	240	3 000,00	3 000,00
Прочая закупка товаров, работ и услуг для обеспечения государственных (муниципальных) нужд		01	13	0900200	244	3 000,00	3 000,00
Учреждения культуры и мероприятия в сфере культуры и кинематографии		01	13	4400000		6 716,11	6 716,11
Уплата налога на имущество организаций, земельного и транспортного налогов		01	13	4408900		400,00	400,00
Уплата налогов, сборов и иных платежей		01	13	4408900	850	400,00	400,00
Уплата налога на имущество организаций и земельного налога		01	13	4408900	851	400,00	400,00
Обеспечение деятельности (оказание услуг) подведомственных казенных учреждений		01	13	4409900		5 869,11	5 869,11
Расходы на выплаты персоналу казенных учреждений		01	13	4409900	110	5 068,93	5 068,93
Фонд оплаты труда казенных учреждений и взносы по обязательному социальному страхованию		01	13	4409900	111	5 068,93	5 068,93
Иные закупки товаров, работ и услуг для обеспечения государственных (муниципальных) нужд		01	13	4409900	240	794,18	794,18
Прочая закупка товаров, работ и услуг для обеспечения государственных (муниципальных) нужд		01	13	4409900	244	794,18	794,18
Уплата налогов, сборов и иных платежей		01	13	4409900	850	6,00	6,00
Уплата прочих налогов, сборов		01	13	4409900	852	6,00	6,00
Расходы за счет субвенции из областного бюджета на комплектование, учет, использование и хранение архивных документов, отнесенных к государственной собственности Челябинской области		01	13	4409986		447,00	447,00
Иные закупки товаров, работ и услуг для обеспечения государственных (муниципальных) нужд		01	13	4409986	240	447,00	447,00
Прочая закупка товаров, работ и услуг для обеспечения государственных (муниципальных) нужд		01	13	4409986	244	447,00	447,00
Целевые программы муниципальных образований		01	13	7950000		100,00	100,00
Муниципальная программа «Развитие муниципальной службы в администрации города Магнитогорска» на 2014-2017 годы		01	13	7950011		100,00	100,00
Иные закупки товаров, работ и услуг для обеспечения государственных (муниципальных) нужд		01	13	7950011	240	100,00	100,00
Прочая закупка товаров, работ и услуг для обеспечения государственных (муниципальных) нужд		01	13	7950011	244	100,00	100,00
Национальная безопасность и правоохранительная деятельность		03				15 347,92	15 714,72
Органы юстиции		03	04			4 221,30	4 588,10
Руководство и управление в сфере установленных функций		03	04	0010000		4 221,30	4 588,10
Осуществление переданных органам государственной власти субъектов Российской Федерации в соответствии с пунктом 1 статьи 4 Федерального закона «Об актах гражданского состояния» полномочий Российской Федерации на государственную регистрацию актов гражданского состояния		03	04	0015930		4 221,30	4 588,10
Расходы на выплаты персоналу государственных (муниципальных) органов		03	04	0015930	120	3 638,26	3 638,26
Фонд оплаты труда государственных (муниципальных) органов и взносы по обязательному социальному страхованию		03	04	0015930	121	3 636,88	3 636,88
Иные выплаты персоналу государственных (муниципальных) органов, за исключением фонда оплаты труда		03	04	0015930	122	1,38	1,38
Иные закупки товаров, работ и услуг для обеспечения государственных (муниципальных) нужд		03	04	0015930	240	571,31	938,11
Прочая закупка товаров, работ и услуг для обеспечения государственных (муниципальных) нужд		03	04	0015930	244	571,31	938,11
Уплата налогов, сборов и иных платежей		03	04	0015930	850	11,73	11,73
Уплата налога на имущество организаций и земельного налога		03	04	0015930	851	9,73	9,73
Уплата прочих налогов, сборов		03	04	0015930	852	2,00	2,00
Защита населения и территории от чрезвычайных ситуаций природного и техногенного характера, гражданская оборона		03	09			10 326,62	10 326,62
Руководство и управление в сфере установленных функций органов государственной власти субъектов Российской Федерации и органов местного самоуправления		03	09	0020000		8 476,62	8 476,62
Центральный аппарат		03	09	0020400		8 476,62	8 476,62
Расходы на выплаты персоналу государственных (муниципальных) органов		03	09	0020400	120	8 476,62	8 476,62
Фонд оплаты труда государственных (муниципальных) органов и взносы по обязательному социальному страхованию		03	09	0020400	121	8 473,12	8 473,12
Иные выплаты персоналу государственных (муниципальных) органов, за исключением фонда оплаты труда		03	09	0020400	122	3,50	3,50
Мероприятия по предупреждению и ликвидации последствий чрезвычайных ситуаций и стихийных бедствий		03	09	2180000		1 700,00	1 700,00
Предупреждение и ликвидация последствий чрезвычайных ситуаций и стихийных бедствий природного и техногенного характера		03	09	2180100		1 700,00	1 700,00
Иные закупки товаров, работ и услуг для обеспечения государственных (муниципальных) нужд		03	09	2180100	240	1 700,00	1 700,00
Прочая закупка товаров, работ и услуг для обеспечения государственных (муниципальных) нужд		03	09	2180100	244	1 700,00	1 700,00
Целевые программы муниципальных образований		03	09	7950000		150,00	150,00
Муниципальная программа «Развитие инфраструктуры единой дежурно-диспетчерской службы «112» администрации города Магнитогорска для обеспечения работы единого номера вызова «112» на 2013-2017 годы»		03	09	7950012		150,00	150,00
Иные закупки товаров, работ и услуг для обеспечения государственных (муниципальных) нужд		03	09	7950012	240	150,00	150,00
Прочая закупка товаров, работ и услуг для обеспечения государственных (муниципальных) нужд		03	09	7950012	244	150,00	150,00
Обеспечение пожарной безопасности		03	10			100,00	100,00
Целевые программы муниципальных образований		03	10	7950000		100,00	100,00
Муниципальная программа «Пожарная безопасность города Магнитогорска на 2015-2017 годы»		03	10	7950014		100,00	100,00
Иные закупки товаров, работ и услуг для обеспечения государственных (муниципальных) нужд		03	10	7950014	240	100,00	100,00
Прочая закупка товаров, работ и услуг для обеспечения государственных (муниципальных) нужд		03	10	7950014	244	100,00	100,00
Другие вопросы в области национальной безопасности и правоохранительной деятельности		03	14			700,00	700,00
Целевые программы муниципальных образований		03	14	7950000		700,00	700,00
Иные закупки товаров, работ и услуг для обеспечения государственных (муниципальных) нужд		03	14	7950000	240	700,00	700,00
Муниципальная программа «Профилактика терроризма в городе Магнитогорске на 2015-2017 годы»		03	14	7950016		100,00	100,00
Иные закупки товаров, работ и услуг для обеспечения государственных (муниципальных) нужд		03	14	7950016	240	100,00	100,00
Прочая закупка товаров, работ и услуг для обеспечения государственных (муниципальных) нужд		03	14	7950016	244	100,00	100,00
Муниципальная программа «Профилактика преступлений и иных правонарушений в городе Магнитогорске» на 2014-2017 годы		03	14	7950095		300,00	300,00
Иные закупки товаров, работ и услуг для обеспечения государственных (муниципальных) нужд		03	14	7950095	240	300,00	300,00
Прочая закупка товаров, работ и услуг для обеспечения государственных (муниципальных) нужд		03	14	7950095	244	300,00	300,00
Муниципальная программа «Гармонизация межнациональных отношений и профилактика экстремизма на территории города Магнитогорска» на 2014-2017 годы		03	14	7950096		300,00	300,00
Иные закупки товаров, работ и услуг для обеспечения государственных (муниципальных) нужд		03	14	7950096	240	300,00	300,00
Прочая закупка товаров, работ и услуг для обеспечения государственных (муниципальных) нужд		03	14	7950096	244	300,00	300,00
Национальная экономика		04				45 615,01	45 615,01
Общеэкономические вопросы		04	01			1 807,73	1 807,73
Руководство и управление в сфере установленных функций органов государственной власти субъектов Российской Федерации и органов местного самоуправления		04	01	0020000		1 807,73	1 807,73
Центральный аппарат		04	01	0020400		959,53	959,53
Расходы на выплаты персоналу государственных (муниципальных) органов		04	01	0020400	120	959,53	959,53
Фонд оплаты труда государственных (муниципальных) органов и взносы по обязательному социальному страхованию		04	01	0020400	121	959,53	959,53
Расходы за счет субвенции из областного бюджета на реализацию переданных государственных полномочий в области охраны труда		04	01	0020499		848,20	848,20
Расходы на выплаты персоналу государственных (муниципальных) органов		04	01	0020499	120	716,40	716,40
Фонд оплаты труда государственных (муниципальных) органов и взносы по обязательному социальному страхованию		04	01	0020499	121	691,40	691,40
Иные выплаты персоналу государственных (муниципальных) органов, за исключением фонда оплаты труда		04	01	0020499	122	25,00	25,00
Иные закупки товаров, работ и услуг для обеспечения государственных (муниципальных) нужд		04	01	0020499	240	131,80	131,80
Прочая закупка товаров, работ и услуг для обеспечения государственных (муниципальных) нужд		04	01	0020499	244	131,80	131,80
Сельское хозяйство и рыболовство		04	05			297,60	297,60
Расходы за счет субвенции из областного бюджета для финансового обеспечения расходных обязательств муниципальных образований, возникающих при выполнении государственных полномочий Российской Федерации, субъектов Российской Федерации, переданных для осуществления органам местного самоуправления в установленном порядке		04	05	5210200		297,60	297,60
Организация проведения на территории Челябинской области мероприятий по предупреждению и ликвидации болезней животных, их лечению, защите населения от болезней, общих для человека и животных		04	05	5210291		297,60	297,60
Иные закупки товаров, работ и услуг для обеспечения государственных (муниципальных) нужд		04	05	5210291	240	297,60	297,60
Прочая закупка товаров, работ и услуг для обеспечения государственных (муниципальных) нужд		04	05	5210291	244	297,60	297,60
Транспорт		04	08			7 118,30	7 118,30

Руководство и управление в сфере установленных функций органов государственной власти субъектов Российской Федерации и органов местного самоуправления		04	08	0020000		7 118,30	7 118,30
Центральный аппарат		04	08	0020400		7 118,30	7 118,30
Расходы на выплаты персоналу государственных (муниципальных) органов		04	08	0020400	120	7 118,30	7 118,30
Фонд оплаты труда государственных (муниципальных) органов и взносы по обязательному социальному страхованию		04	08	0020400	121	7 116,20	7 116,20
Иные выплаты персоналу государственных (муниципальных) органов, за исключением фонда оплаты труда		04	08	0020400	122	2,10	2,10
Связь и информатика		04	10			500,00	500,00
Целевые программы муниципальных образований		04	10	7950000		500,00	500,00
Муниципальная программа «Развитие информационного общества в городе Магнитогорске на период 2015-2017 годы»		04	10	7950018		500,00	500,00
Иные закупки товаров, работ и услуг для обеспечения государственных (муниципальных) нужд		04	10	7950018	240	500,00	500,00
Прочая закупка товаров, работ и услуг для обеспечения государственных (муниципальных) нужд		04	10	7950018	244	500,00	500,00
Другие вопросы в области национальной экономики		04	12			35 891,38	35 891,38
Руководство и управление в сфере установленных функций органов государственной власти субъектов Российской Федерации и органов местного самоуправления		04	12	0020000		9 991,38	9 991,38
Центральный аппарат		04	12	0020400		9 991,38	9 991,38
Расходы на выплаты персоналу государственных (муниципальных) органов		04	12	0020400	120	9 991,38	9 991,38
Фонд оплаты труда государственных (муниципальных) органов и взносы по обязательному социальному страхованию		04	12	0020400	121	9 987,88	9 987,88
Иные выплаты персоналу государственных (муниципальных) органов, за исключением фонда оплаты труда		04	12	0020400	122	3,50	3,50
Реализация государственных функций, связанных с общегосударственным управлением		04	12	0920000		23 200,00	23 200,00
Предоставление субсидий автономным учреждениям		04	12	0928300		23 200,00	23 200,00
Субсидии автономным учреждениям		04	12	0928300	620	23 200,00	23 200,00
Субсидии автономным учреждениям на финансовое обеспечение государственного (муниципального) задания на оказание государственных (муниципальных) услуг (выполнение работ)		04	12	0928300	621	23 200,00	23 200,00
Целевые программы муниципальных образований		04	12	7950000		2 700,00	2 700,00
Иные закупки товаров, работ и услуг для обеспечения государственных (муниципальных) нужд		04	12	7950000	240	1 350,00	1 350,00
Субсидии бюджетным учреждениям		04	12	7950000	610	950,00	950,00
Субсидии юридическим лицам (кроме некоммерческих организаций), индивидуальным предпринимателям, физическим лицам		04	12	7950000	810	400,00	400,00
Муниципальная программа «Развитие малого и среднего предпринимательства в городе Магнитогорске на 2014-2017 годы»		04	12	7950019		1 350,00	1 350,00
Субсидии бюджетным учреждениям		04	12	7950019	610	950,00	950,00
Субсидии бюджетным учреждениям на финансовое обеспечение государственного (муниципального) задания на оказание государственных (муниципальных) услуг (выполнение работ)		04	12	7950019	611	950,00	950,00
Субсидии юридическим лицам (кроме некоммерческих организаций), индивидуальным предпринимателям, физическим лицам		04	12	7950019	810	400,00	400,00
Муниципальная программа по осуществлению инвестиционной деятельности города Магнитогорска на 2014-2018 годы		04	12	7950020		100,00	100,00
Иные закупки товаров, работ и услуг для обеспечения государственных (муниципальных) нужд		04	12	7950020	240	100,00	100,00
Прочая закупка товаров, работ и услуг для обеспечения государственных (муниципальных) нужд		04	12	7950020	244	100,00	100,00
Муниципальная программа по развитию туризма в городе Магнитогорске на 2014-2018 годы		04	12	7950021		250,00	250,00
Иные закупки товаров, работ и услуг для обеспечения государственных (муниципальных) нужд		04	12	7950021	240	250,00	250,00
Прочая закупка товаров, работ и услуг для обеспечения государственных (муниципальных) нужд		04	12	7950021	244	250,00	250,00
Городская целевая программа «Доступное и комфортное жилье – гражданам России» в городе Магнитогорске на 2013-2017 годы		04	12	7950052		1 000,00	1 000,00
Иные закупки товаров, работ и услуг для обеспечения государственных (муниципальных) нужд		04	12	7950052	240	1 000,00	1 000,00
Прочая закупка товаров, работ и услуг для обеспечения государственных (муниципальных) нужд		04	12	7950052	244	1 000,00	1 000,00
Жилищно-коммунальное хозяйство		05				16 731,58	16 731,58
Другие вопросы в области жилищно-коммунального хозяйства		05	05			16 731,58	16 731,58
Руководство и управление в сфере установленных функций органов государственной власти субъектов Российской Федерации и органов местного самоуправления		05	05	0020000		16 731,58	16 731,58
Центральный аппарат		05	05	0020400		16 731,58	16 731,58
Расходы на выплаты персоналу государственных (муниципальных) органов		05	05	0020400	120	16 731,58	16 731,58
Фонд оплаты труда государственных (муниципальных) органов и взносы по обязательному социальному страхованию		05	05	0020400	121	16 729,48	16 729,48
Иные выплаты персоналу государственных (муниципальных) органов, за исключением фонда оплаты труда		05	05	0020400	122	2,10	2,10
Охрана окружающей среды		06				6 716,54	6 716,54
Другие вопросы в области охраны окружающей среды		06	05			6 716,54	6 716,54
Руководство и управление в сфере установленных функций органов государственной власти субъектов Российской Федерации и органов местного самоуправления		06	05	0020000		5 996,54	5 996,54
Центральный аппарат		06	05	0020400		4 746,94	4 746,94
Расходы на выплаты персоналу государственных (муниципальных) органов		06	05	0020400	120	4 746,94	4 746,94
Фонд оплаты труда государственных (муниципальных) органов и взносы по обязательному социальному страхованию		06	05	0020400	121	4 746,24	4 746,24
Иные выплаты персоналу государственных (муниципальных) органов, за исключением фонда оплаты труда		06	05	0020400	122	0,70	0,70
Расходы за счет субвенции из областного бюджета на реализацию переданных государственных полномочий в области охраны окружающей среды		06	05	0020478		1 249,60	1 249,60
Расходы на выплаты персоналу государственных (муниципальных) органов		06	05	0020478	120	1 249,60	1 249,60
Фонд оплаты труда государственных (муниципальных) органов и взносы по обязательному социальному страхованию		06	05	0020478	121	1 249,60	1 249,60
Целевые программы муниципальных образований		06	05	7950000		720,00	720,00
Городская целевая программа «Охрана окружающей среды города Магнитогорска» на 2013-2017 годы		06	05	7950022		720,00	720,00
Иные закупки товаров, работ и услуг для обеспечения государственных (муниципальных) нужд		06	05	7950022	240	720,00	720,00
Прочая закупка товаров, работ и услуг для обеспечения государственных (муниципальных) нужд		06	05	7950022	244	720,00	720,00
Образование		07				14 901,32	14 901,32
Молодежная политика и оздоровление детей		07	07			500,00	500,00
Целевые программы муниципальных образований		07	07	7950000		500,00	500,00
Городская целевая программа «Молодежь Магнитки» на 2013-2017 годы		07	07	7950023		500,00	500,00
Расходы на выплаты персоналу государственных (муниципальных) органов		07	07	7950023	120	0,00	0,00
Иные выплаты персоналу государственных (муниципальных) органов, за исключением фонда оплаты труда		07	07	7950023	122	0,00	0,00
Иные закупки товаров, работ и услуг для обеспечения государственных (муниципальных) нужд		07	07	7950023	240	500,00	500,00
Прочая закупка товаров, работ и услуг для обеспечения государственных (муниципальных) нужд		07	07	7950023	244	500,00	500,00
Другие вопросы в области образования		07	09			14 401,32	14 401,32
Руководство и управление в сфере установленных функций органов государственной власти субъектов Российской Федерации и органов местного самоуправления		07	09	0020000		14 401,32	14 401,32
Центральный аппарат		07	09	0020400		14 401,32	14 401,32
Расходы на выплаты персоналу государственных (муниципальных) органов		07	09	0020400	120	14 401,32	14 401,32
Фонд оплаты труда государственных (муниципальных) органов и взносы по обязательному социальному страхованию		07	09	0020400	121	14 400,62	14 400,62
Иные выплаты персоналу государственных (муниципальных) органов, за исключением фонда оплаты труда		07	09	0020400	122	0,70	0,70
Культура, кинематография		08				6 999,93	6 999,93
Другие вопросы в области культуры, кинематографии		08	04			6 999,93	6 999,93
Руководство и управление в сфере установленных функций органов государственной власти субъектов Российской Федерации и органов местного самоуправления		08	04	0020000		6 999,93	6 999,93
Центральный аппарат		08	04	0020400		6 999,93	6 999,93
Расходы на выплаты персоналу государственных (муниципальных) органов		08	04	0020400	120	6 999,93	6 999,93
Фонд оплаты труда государственных (муниципальных) органов и взносы по обязательному социальному страхованию		08	04	0020400	121	6 998,33	6 998,33
Иные выплаты персоналу государственных (муниципальных) органов, за исключением фонда оплаты труда		08	04	0020400	122	1,60	1,60
Здравоохранение		09				19 630,60	19 630,60
Другие вопросы в области здравоохранения		09	09			19 630,60	19 630,60
Руководство и управление в сфере установленных функций органов государственной власти субъектов Российской Федерации и органов местного самоуправления		09	09	0020000		19 630,60	19 630,60
Расходы за счет субвенции из областного бюджета на реализацию переданных государственных полномочий по организации оказания медицинской помощи на территории Челябинской области в соответствии с территориальной программой государственных гарантий оказания гражданам Российской Федерации, проживающим в Челябинской области, бесплатной медицинской помощи		09	09	0020009		19 630,60	19 630,60
Центральный аппарат		09	09	0020409		19 630,60	19 630,60
Расходы на выплаты персоналу государственных (муниципальных) органов		09	09	0020409	120	16 683,40	16 683,40
Фонд оплаты труда государственных (муниципальных) органов и взносы по обязательному социальному страхованию		09	09	0020409	121	16 103,00	16 103,00
Иные выплаты персоналу государственных (муниципальных) органов, за исключением фонда оплаты труда							
	09	09		122		580,40	
Иные закупки товаров, работ и услуг для обеспечения государственных (муниципальных) нужд		09	09	0020409	240	2 947,20	2 947,20
Прочая закупка товаров, работ и услуг для обеспечения государственных (муниципальных) нужд		09	09	0020409	244	2 947,20	2 947,20
Социальная политика		10				250,00	250,00
Другие вопросы в области социальной политики		10	06			250,00	250,00
Целевые программы муниципальных образований		10	06	7950000		250,00	250,00
Иные закупки товаров, работ и услуг для обеспечения государственных (муниципальных) нужд		10	06	7950000	240	250,00	250,00
Муниципальная программа «Профилактика безнадзорности и правонарушений несовершеннолетних» на 2014-2017 годы		10	06	7950024		150,00	150,00
Иные закупки товаров, работ и услуг для обеспечения государственных (муниципальных) нужд		10	06	7950024	240	150,00	150,00
Прочая закупка товаров, работ и услуг для обеспечения государственных (муниципальных) нужд		10	06	7950024	244	150,00	150,00
Городская целевая программа «Профилактика злоупотребления наркотическими средствами и их незаконного оборота в городе Магнитогорске» на 2013-2017 годы		10	06	7950025		100,00	100,00
Иные закупки товаров, работ и услуг для обеспечения государственных (муниципальных) нужд		10	06	7950025	240	100,00	100,00
Прочая закупка товаров, работ и услуг для обеспечения государственных (муниципальных) нужд		10	06	7950025	244	100,00	100,00
Физическая культура и спорт		11				8 592,40	8 592,40
Другие вопросы в области физической культуры и спорта		11	05			8 592,40	8 592,40
Руководство и управление в сфере установленных функций органов государственной власти субъектов Российской Федерации и органов местного самоуправления		11	05	0020000		8 592,40	8 592,40
Центральный аппарат		11	05	0020400		8 592,40	8 592,40
Расходы на выплаты персоналу государственных (муниципальных) органов		11	05	0020400	120	8 592,40	8 592,40
Фонд оплаты труда государственных (муниципальных) органов и взносы по обязательному социальному страхованию		11	05	0020400	121	8 590,30	8 590,30
Иные выплаты персоналу государственных (муниципальных) органов, за исключением фонда оплаты труда		11	05	0020400	122	2,10	2,10
Администрация Правобережного района города Магнитогорска	505					28 572,60	28 864,90
Общегосударственные вопросы		01				25 210,90	25 210,90
Функционирование Правительства Российской Федерации, высших исполнительных органов государственной власти субъектов Российской Федерации, местных администраций		01	04			23 008,49	23 008,49
Руководство и управление в сфере установленных функций органов государственной власти субъектов Российской Федерации и органов местного самоуправления		01	04	0020000		23 008,49	23 008,49
Центральный аппарат		01	04	0020400		20 808,01	20 808,01
Расходы на выплаты персоналу государственных (муниципальных) органов		01	04	0020400	120	17 919,03	17 919,03
Фонд оплаты труда государственных (муниципальных) органов и взносы по обязательному социальному страхованию		01	04	0020400	121	17 911,40	17 911,40
Иные выплаты персоналу государственных (муниципальных) органов, за исключением фонда оплаты труда		01	04	0020400	122	7,63	7,63
Иные закупки товаров, работ и услуг для обеспечения государственных (муниципальных) нужд		01	04	0020400	240	2 872,98	2 872,98
Прочая закупка товаров, работ и услуг для обеспечения государственных (муниципальных) нужд		01	04	0020400	244	2 872,98	2 872,98
Социальные выплаты гражданам, кроме публичных нормативных социальных выплат		01	04	0020400	320	7,00	7,00
Пособия, компенсации и иные социальные выплаты гражданам, кроме публичных нормативных обязательств		01	04	0020400	321	7,00	7,00
Уплата налогов, сборов и иных платежей		01	04	0020400	850	9,00	9,00
Уплата прочих налогов, сборов		01	04	0020400	852	9,00	9,00
Глава местной администрации (исполнительно - распорядительного органа муниципального образования)		01	04	0020800		1 500,48	1 500,48
Расходы на выплаты персоналу государственных (муниципальных) органов		01	04	0020800	120	1 500,48	1 500,48
Фонд оплаты труда государственных (муниципальных) органов и взносы по обязательному социальному страхованию		01	04	0020800	121	1 500,48	1 500,48
Уплата налога на имущество организаций, земельного и транспортного налогов		01	04	0028900		700,00	700,00
Уплата налогов, сборов и иных платежей		01	04	0028900	850	700,00	700,00
Уплата налога на имущество организаций и земельного налога		01	04	0028900	851	700,00	700,00
Другие общегосударственные вопросы		01	13			2 202,41	2 202,41
Руководство и управление в сфере установленных функций органов государственной власти субъектов Российской Федерации и органов местного самоуправления		01	13	0020000		2 202,41	2 202,41
Центральный аппарат		01	13	0020400		2 075,01	2 075,01
Иные закупки товаров, работ и услуг для обеспечения государственных (муниципальных) нужд		01	13	0020400	240	457,95	457,95
Прочая закупка товаров, работ и услуг для обеспечения государственных (муниципальных) нужд		01	13	0020400	244	457,95	457,95
Иные выплаты населению		01	13	0020400	360	1 614,06	1 614,06
Уплата налогов, сборов и иных платежей		01	13	0020400	850	3,00	3,00

Уплата прочих налогов, сборов		01	13	0020400	852	3,00	3,00
Расходы за счет субвенции из областного бюджета на создание административных комиссий и определение перечня должностных лиц, уполномоченных составлять протоколы об административных правонарушениях		01	13	0020497		93,80	93,80
Расходы на выплаты персоналу государственных (муниципальных) органов		01	13	0020497	120	93,80	93,80
Фонд оплаты труда государственных (муниципальных) органов и взносы по обязательному социальному страхованию		01	13	0020497	121	93,80	93,80
Уплата налога на имущество организаций, земельного и транспортного налогов		01	13	0028900		33,60	33,60
Уплата налогов, сборов и иных платежей		01	13	0028900	850	33,60	33,60
Уплата налога на имущество организаций и земельного налога		01	13	0028900	851	33,60	33,60
Национальная безопасность и правоохранительная деятельность		03				3 361,70	3 654,00
Органы юстиции		03	04			3 361,70	3 654,00
Руководство и управление в сфере установленных функций		03	04	0010000		3 361,70	3 654,00
Осуществление переданных органам государственной власти субъектов Российской Федерации в соответствии с пунктом 1 статьи 4 Федерального закона «Об актах гражданского состояния» полномочий Российской Федерации на государственную регистрацию актов гражданского состояния		03	04	0015930		3 361,70	3 654,00
Расходы на выплаты персоналу государственных (муниципальных) органов		03	04	0015930	120	2 715,50	2 715,50
Фонд оплаты труда государственных (муниципальных) органов и взносы по обязательному социальному страхованию		03	04	0015930	121	2 714,80	2 714,80
Иные выплаты персоналу государственных (муниципальных) органов, за исключением фонда оплаты труда		03	04	0015933	122	0,70	0,70
Иные закупки товаров, работ и услуг для обеспечения государственных (муниципальных) нужд		03	04	0015930	240	597,20	889,50
Прочая закупка товаров, работ и услуг для обеспечения государственных (муниципальных) нужд		03	04	0015930	244	597,20	889,50
Уплата налогов, сборов и иных платежей		03	04	0015930	850	49,00	49,00
Уплата налога на имущество организаций и земельного налога		03	04	0015930	851	46,00	46,00
Уплата прочих налогов, сборов		03	04	0015930	852	3,00	3,00
Администрация Ленинского района города Магнитогорска	505					26 573,00	26 860,90
Общегосударственные вопросы		01				23 261,80	23 261,80
Функционирование Правительства Российской Федерации, высших исполнительных органов государственной власти субъектов Российской Федерации, местных администраций		01	04			20 384,30	20 384,30
Руководство и управление в сфере установленных функций органов государственной власти субъектов Российской Федерации и органов местного самоуправления		01	04	0020000		20 384,30	20 384,30
Центральный аппарат		01	04	0020400		18 778,82	18 778,82
Расходы на выплаты персоналу государственных (муниципальных) органов		01	04	0020400	120	17 427,97	17 427,97
Фонд оплаты труда государственных (муниципальных) органов и взносы по обязательному социальному страхованию		01	04	0020400	121	17 363,15	17 363,15
Иные выплаты персоналу государственных (муниципальных) органов, за исключением фонда оплаты труда		01	04	0020400	122	64,82	64,82
Иные закупки товаров, работ и услуг для обеспечения государственных (муниципальных) нужд		01	04	0020400	240	1 341,85	1 341,85
Прочая закупка товаров, работ и услуг для обеспечения государственных (муниципальных) нужд		01	04	0020400	244	1 341,85	1 341,85
Уплата налогов, сборов и иных платежей		01	04	0020400	850	9,00	9,00
Уплата прочих налогов, сборов		01	04	0020400	852	9,00	9,00
Глава местной администрации (исполнительно - распорядительного органа муниципального образования)		01	04	0020800		1 500,48	1 500,48
Расходы на выплаты персоналу государственных (муниципальных) органов		01	04	0020800	120	1 500,48	1 500,48
Фонд оплаты труда государственных (муниципальных) органов и взносы по обязательному социальному страхованию		01	04	0020800	121	1 500,48	1 500,48
Уплата налога на имущество организаций, земельного и транспортного налогов		01	04	0028900		105,00	105,00
Уплата налогов, сборов и иных платежей		01	04	0028900	850	105,00	105,00
Уплата налога на имущество организаций и земельного налога		01	04	0028900	851	105,00	105,00
Другие общегосударственные вопросы		01	13			2 877,50	2 877,50
Руководство и управление в сфере установленных функций органов государственной власти субъектов Российской Федерации и органов местного самоуправления		01	13	0020000		2 877,50	2 877,50
Центральный аппарат		01	13	0020400		2 776,70	2 776,70
Иные закупки товаров, работ и услуг для обеспечения государственных (муниципальных) нужд		01	13	0020400	240	292,59	292,59
Прочая закупка товаров, работ и услуг для обеспечения государственных (муниципальных) нужд		01	13	0020400	244	292,59	292,59
Иные выплаты населению		01	13	0020400	360	2 484,11	2 484,11
Расходы за счет субвенции из областного бюджета на создание административных комиссий и определение перечня должностных лиц, уполномоченных составлять протоколы об административных правонарушениях		01	13	0020497		93,80	93,80
Расходы на выплаты персоналу государственных (муниципальных) органов		01	13	0020497	120	92,97	92,97
Фонд оплаты труда государственных (муниципальных) органов и взносы по обязательному социальному страхованию		01	13	0020497	121	92,41	92,41
Иные выплаты персоналу государственных (муниципальных) органов, за исключением фонда оплаты труда		01	13	0020497	122	0,56	0,56
Иные закупки товаров, работ и услуг для обеспечения государственных (муниципальных) нужд		01	13	0020497	240	0,83	0,83
Прочая закупка товаров, работ и услуг для обеспечения государственных (муниципальных) нужд		01	13	0020497	244	0,83	0,83
Уплата налога на имущество организаций, земельного и транспортного налогов		01	13	0028900		7,00	7,00
Уплата налогов, сборов и иных платежей		01	13	0028900	850	7,00	7,00
Уплата налога на имущество организаций и земельного налога		01	13	0028900	851	7,00	7,00
Национальная безопасность и правоохранительная деятельность		03				3 311,20	3 599,10
Органы юстиции		03	04			3 311,20	3 599,10
Руководство и управление в сфере установленных функций		03	04	0010000		3 311,20	3 599,10
Осуществление переданных органам государственной власти субъектов Российской Федерации в соответствии с пунктом 1 статьи 4 Федерального закона «Об актах гражданского состояния» полномочий Российской Федерации на государственную регистрацию актов гражданского состояния		03	04	0015930		3 311,20	3 599,10
Расходы на выплаты персоналу государственных (муниципальных) органов		03	04	0015930	120	2 681,73	2 681,73
Фонд оплаты труда государственных (муниципальных) органов и взносы по обязательному социальному страхованию		03	04	0015930	121	2 681,73	2 681,73
Иные закупки товаров, работ и услуг для обеспечения государственных (муниципальных) нужд		03	04	0015930	240	622,72	910,62
Прочая закупка товаров, работ и услуг для обеспечения государственных (муниципальных) нужд		03	04	0015930	244	622,72	910,62
Уплата налогов, сборов и иных платежей		03	04	0015930	850	6,75	6,75
Уплата налога на имущество организаций и земельного налога		03	04	0015930	851	5,05	5,05
Уплата прочих налогов, сборов		03	04	0015930	852	1,70	1,70
Администрация Орджоникидзевского района города Магнитогорска	505					32 661,90	33 054,20
Общегосударственные вопросы		01				28 148,80	28 148,80
Функционирование Правительства Российской Федерации, высших исполнительных органов государственной власти субъектов Российской Федерации, местных администраций		01	04			24 623,08	24 623,08
Руководство и управление в сфере установленных функций органов государственной власти субъектов Российской Федерации и органов местного самоуправления		01	04	0020000		24 623,08	24 623,08
Центральный аппарат		01	04	0020400		23 078,60	23 078,60
Расходы на выплаты персоналу государственных (муниципальных) органов		01	04	0020400	120	20 153,31	20 153,31
Фонд оплаты труда государственных (муниципальных) органов и взносы по обязательному социальному страхованию		01	04	0020400	121	20 141,77	20 141,77
Иные выплаты персоналу государственных (муниципальных) органов, за исключением фонда оплаты труда		01	04	0020400	122	11,54	11,54
Иные закупки товаров, работ и услуг для обеспечения государственных (муниципальных) нужд		01	04	0020400	240	2 925,29	2 925,29
Прочая закупка товаров, работ и услуг для обеспечения государственных (муниципальных) нужд		01	04	0020400	244	2 925,29	2 925,29
Глава местной администрации (исполнительно - распорядительного органа муниципального образования)		01	04	0020800		1 500,48	1 500,48
Расходы на выплаты персоналу государственных (муниципальных) органов		01	04	0020800	120	1 500,48	1 500,48
Фонд оплаты труда государственных (муниципальных) органов и взносы по обязательному социальному страхованию		01	04	0020800	121	1 500,48	1 500,48
Уплата налога на имущество организаций, земельного и транспортного налогов		01	04	0028900		44,00	44,00
Уплата налогов, сборов и иных платежей		01	04	0028900	850	44,00	44,00
Уплата налога на имущество организаций и земельного налога		01	04	0028900	851	32,00	32,00
Уплата прочих налогов, сборов		01	04	0028900	852	12,00	12,00
Другие общегосударственные вопросы		01	13			3 525,72	3 525,72
Руководство и управление в сфере установленных функций органов государственной власти субъектов Российской Федерации и органов местного самоуправления		01	13	0020000		3 525,72	3 525,72
Центральный аппарат		01	13	0020400		3 396,12	3 396,12
Иные закупки товаров, работ и услуг для обеспечения государственных (муниципальных) нужд		01	13	0020400	240	327,73	327,73
Прочая закупка товаров, работ и услуг для обеспечения государственных (муниципальных) нужд		01	13	0020400	244	327,73	327,73
Иные выплаты населению		01	13	0020400	360	3 068,39	3 068,39
Расходы за счет субвенции из областного бюджета на создание административных комиссий и определение перечня должностных лиц, уполномоченных составлять протоколы об административных правонарушениях		01	13	0020497		93,90	93,90
Расходы на выплаты персоналу государственных (муниципальных) органов		01	13	0020497	120	75,12	75,12
Фонд оплаты труда государственных (муниципальных) органов и взносы по обязательному социальному страхованию		01	13	0020497	121	75,12	75,12
Иные закупки товаров, работ и услуг для обеспечения государственных (муниципальных) нужд		01	13	0020497	240	18,78	18,78
Прочая закупка товаров, работ и услуг для обеспечения государственных (муниципальных) нужд		01	13	0020497	244	18,78	18,78
Уплата налога на имущество организаций, земельного и транспортного налогов		01	13	0028900		35,70	35,70
Уплата налогов, сборов и иных платежей		01	13	0028900	850	35,70	35,70
Уплата налога на имущество организаций и земельного налога		01	13	0028900	851	31,00	31,00
Уплата прочих налогов, сборов		01	13	0028900	852	4,70	4,70
Национальная безопасность и правоохранительная деятельность		03				4 513,10	4 905,40
Органы юстиции		03	04			4 513,10	4 905,40
Руководство и управление в сфере установленных функций		03	04	0010000		4 513,10	4 905,40
Осуществление переданных органам государственной власти субъектов Российской Федерации в соответствии с пунктом 1 статьи 4 Федерального закона «Об актах гражданского состояния» полномочий Российской Федерации на государственную регистрацию актов гражданского состояния		03	04	0015930		4 513,10	4 905,40
Расходы на выплаты персоналу государственных (муниципальных) органов		03	04	0015930	120	3 702,79	3 702,24
Фонд оплаты труда государственных (муниципальных) органов и взносы по обязательному социальному страхованию		03	04	0015930	121	3 701,54	3 701,54
Иные выплаты персоналу государственных (муниципальных) органов, за исключением фонда оплаты труда		03	04	0015930	122	1,25	0,70
Иные закупки товаров, работ и услуг для обеспечения государственных (муниципальных) нужд		03	04	0015930	240	727,11	1 123,46
Прочая закупка товаров, работ и услуг для обеспечения государственных (муниципальных) нужд		03	04	0015930	244	727,11	1 123,46
Уплата налогов, сборов и иных платежей		03	04	0015930	850	83,20	79,70
Уплата налога на имущество организаций и земельного налога		03	04	0015930	851	80,00	76,50
Уплата прочих налогов, сборов		03	04	0015930	852	3,20	3,20
Управление финансов администрации города Магнитогорска	505					62 026,12	59 964,25
Общегосударственные вопросы		01				59 732,57	59 732,57
Обеспечение деятельности финансовых, налоговых и таможенных органов и органов финансового (финансово-бюджетного) надзора		01	06			59 732,57	59 732,57
Руководство и управление в сфере установленных функций органов государственной власти субъектов Российской Федерации и органов местного самоуправления		01	06	0020000		59 732,57	59 732,57
Центральный аппарат		01	06	0020400		59 702,57	59 702,57
Расходы на выплаты персоналу государственных (муниципальных) органов		01	06	0020400	120	50 085,02	50 085,02
Фонд оплаты труда государственных (муниципальных) органов и взносы по обязательному социальному страхованию		01	06	0020400	121	49 717,26	49 717,26
Иные выплаты персоналу государственных (муниципальных) органов, за исключением фонда оплаты труда		01	06	0020400	122	367,76	367,76
Иные закупки товаров, работ и услуг для обеспечения государственных (муниципальных) нужд		01	06	0020400	240	9 552,55	9 552,55
Прочая закупка товаров, работ и услуг для обеспечения государственных (муниципальных) нужд		01	06	0020400	244	9 552,55	9 552,55
Уплата налогов, сборов и иных платежей		01	06	0020400	850	65,00	65,00
Уплата прочих налогов, сборов		01	06	0020400	852	20,00	20,00
Уплата иных платежей		01	06	0020400	853	45,00	45,00
Уплата налога на имущество организаций, земельного и транспортного налогов		01	06	0028900		30,00	30,00
Уплата налогов, сборов и иных платежей		01	06	0028900	850	30,00	30,00
Уплата налога на имущество организаций и земельного налога		01	06	0028900	851	30,00	30,00
Обслуживание государственного и муниципального долга		13				2 293,55	231,68
Обслуживание государственного внутреннего и муниципального долга		13	01			2 293,55	231,68
Процентные платежи по долговым обязательствам		13	01	0650000		2 293,55	231,68
Процентные платежи по муниципальному долгу		13	01	0650300		2 293,55	231,68
Обслуживание муниципального долга		13	01	0650300	730	2 293,55	231,68
Управление инженерного обеспечения, транспорта и связи администрации города Магнитогорска	505					200 000,00	200 000,00
Национальная экономика		04				200 000,00	200 000,00
Транспорт		04	08			200 000,00	200 000,00
Автомобильный транспорт		04	08	3030000		56 000,00	56 000,00
Отдельные мероприятия в области автомобильного транспорта		04	08	3030200		56 000,00	56 000,00
Субсидии бюджетным учреждениям		04	08	3030200	610	41 300,00	41 300,00
Субсидии бюджетным учреждениям на финансовое обеспечение государственного (муниципального) задания на оказание государственных (муниципальных) услуг (выполнение работ)		04	08	3030200	611	41 300,00	41 300,00
Субсидии юридическим лицам (кроме некоммерческих организаций), индивидуальным предпринимателям, физическим лицам		04	08	3030200	810	14 700,00	14 700,00
Другие виды транспорта		04	08	3170000		144 000,00	144 000,00
Субсидии на проведение отдельных мероприятий по другим видам транспорта		04	08	3170100		144 000,00	144 000,00
Субсидии юридическим лицам (кроме некоммерческих организаций), индивидуальным предпринимателям, физическим лицам		04	08	3170100	810	144 000,00	144 000,00

Управление жилищно-коммунального хозяйства администрации города Магнитогорска	505					168 594,61	168 594,51
Жилищно-коммунальное хозяйство		05				94 622,66	94 622,66
Жилищное хозяйство		05	01			500,00	500,00
Обеспечение мероприятий по капитальному ремонту многоквартирных домов, переселению граждан из аварийного жилищного фонда и модернизации систем коммунальной инфраструктуры		05	01	0980000		400,00	400,00
Обеспечение мероприятий по капитальному ремонту многоквартирных домов, переселению граждан из аварийного жилищного фонда и модернизации систем коммунальной инфраструктуры за счет средств бюджетов		05	01	0989600		400,00	400,00
Обеспечение мероприятий по капитальному ремонту многоквартирных домов за счет средств бюджета города специализированной некоммерческой организации - фонду «Региональный оператор капитального ремонта общего имущества в многоквартирных домах Челябинской области»		05	01	0989601		400,00	400,00
Субсидии некоммерческим организациям (за исключением государственных (муниципальных) учреждений)		05	01	0989601	630	400,00	400,00
Целевые программы муниципальных образований		05	01	7950000		100,00	100,00
Городская целевая программа «Капитальный ремонт многоквартирных домов» на 2013-2017 годы		05	01	7950053		100,00	100,00
Иные закупки товаров, работ и услуг для обеспечения государственных (муниципальных) нужд		05	01	7950053	240	100,00	100,00
Прочая закупка товаров, работ и услуг для обеспечения государственных (муниципальных) нужд		05	01	7950053	244	100,00	100,00
Благоустройство		05	03			94 122,66	94 122,66
Благоустройство		05	03	6000000		94 122,66	94 122,66
Уличное освещение		05	03	6000100		94 122,66	94 122,66
Субсидии юридическим лицам (кроме некоммерческих организаций), индивидуальным предпринимателям, физическим лицам		05	03	6000100	810	94 122,66	94 122,66
Социальная политика		10				73 971,95	73 971,85
Социальное обеспечение населения		10	03			1 114,45	1 114,45
Целевые программы муниципальных образований		10	03	7950000		1 114,45	1 114,45
Городская целевая программа «Доступное и комфортное жилье – гражданам России» в городе Магнитогорске на 2013-2017 годы		10	03	7950052		1 114,45	1 114,45
Социальные выплаты гражданам, кроме публичных нормативных социальных выплат		10	03	7950052	320	1 114,45	1 114,45
Субсидии гражданам на приобретение жилья		10	03	7950052	322	1 114,45	1 114,45
Охрана семьи и детства		10	04			72 857,50	72 857,40
Государственная программа Челябинской области «Дети Южного Урала» на 2014-2017 годы		10	04	6070000		72 857,50	72 857,40
Финансовое обеспечение расходных обязательств муниципальных образований, возникающих при выполнении государственных полномочий Российской Федерации, субъектов Российской Федерации, переданных для осуществления органам местного самоуправления в установленном порядке в рамках государственной программы Челябинской области «Дети Южного Урала» на 2014–2017 годы за счет субвенции из областного бюджета		10	04	6070200		72 857,50	72 857,40
Предоставление жилых помещений детям-сиротам и детям, оставшимся без попечения родителей, лицам из их числа по договорам найма специализированных жилых помещений за счет средств областного бюджета		10	04	6070204		72 857,50	72 857,40
Бюджетные инвестиции		10	04	6070204	410	72 857,50	72 857,40
Бюджетные инвестиции на приобретение объектов недвижимого имущества в государственную (муниципальную) собственность		10	04	6070204	412	72 857,50	72 857,40
Управление образования администрации города Магнитогорска	505					4 325 646,93	4 325 646,93
Образование		07				4 232 140,63	4 232 140,63
Дошкольное образование		07	01			1 690 397,63	1 690 397,63
Детские дошкольные учреждения		07	01	4200000		507 504,03	507 504,03
Предоставление субсидий бюджетным учреждениям		07	01	4208200		492 919,00	492 919,00
Субсидии бюджетным учреждениям		07	01	4208200	610	492 919,00	492 919,00
Субсидии бюджетным учреждениям на финансовое обеспечение государственного (муниципального) задания на оказание государственных (муниципальных) услуг (выполнение работ)		07	01	4208200	611	491 340,52	491 340,52
Субсидии бюджетным учреждениям на иные цели		07	01	4208200	612	1 578,48	1 578,48
Предоставление субсидий автономным учреждениям		07	01	4208300		14 585,03	14 585,03
Субсидии автономным учреждениям		07	01	4208300	620	14 585,03	14 585,03
Субсидии автономным учреждениям на финансовое обеспечение государственного (муниципального) задания на оказание государственных (муниципальных) услуг (выполнение работ)		07	01	4208300	621	14 562,37	14 562,37
Субсидии автономным учреждениям на иные цели		07	01	4208300	622	22,66	22,66
Государственная программа Челябинской области «Поддержка и развитие дошкольного образования в Челябинской области» на 2015-2025 годы		07	01	6040000		1 182 893,60	1 182 893,60
Финансовое обеспечение расходных обязательств муниципальных образований, возникающих при выполнении государственных полномочий Российской Федерации, субъектов Российской Федерации, переданных для осуществления органам местного самоуправления в установленном порядке в рамках государственной программы Челябинской области «Поддержка и развитие дошкольного образования в Челябинской области» на 2015-2025 годы		07	01	6040200		1 182 893,60	1 182 893,60
Расходы за счет субвенции из областного бюджета на обеспечение государственных гарантий реализации прав на получение общедоступного и бесплатного дошкольного образования в муниципальных дошкольных образовательных организациях		07	01	6040201		1 177 633,00	1 177 633,00
Субсидии бюджетным учреждениям		07	01	6040201	610	1 140 183,00	1 140 183,00
Субсидии бюджетным учреждениям на финансовое обеспечение государственного (муниципального) задания на оказание государственных (муниципальных) услуг (выполнение работ)		07	01	6040201	611	1 140 183,00	1 140 183,00
Субсидии автономным учреждениям		07	01	6040201	620	37 450,00	37 450,00
Субсидии автономным учреждениям на финансовое обеспечение государственного (муниципального) задания на оказание государственных (муниципальных) услуг (выполнение работ)		07	01	6040201	621	37 450,00	37 450,00
Расходы за счет субвенции из областного бюджета на финансовое обеспечение получения дошкольного образования в частных дошкольных образовательных организациях		07	01	6040202		5 260,60	5 260,60
Субсидии некоммерческим организациям (за исключением государственных (муниципальных) учреждений)		07	01	6040202	630	5 260,60	5 260,60
Общее образование		07	02			2 389 470,28	2 389 470,28
Школы-детские сады, школы начальные, неполные средние и средние		07	02	4210000		392 617,22	392 617,22
Предоставление субсидий бюджетным учреждениям		07	02	4218200		351 717,95	351 717,95
Субсидии бюджетным учреждениям		07	02	4218200	610	351 717,95	351 717,95
Субсидии бюджетным учреждениям на финансовое обеспечение государственного (муниципального) задания на оказание государственных (муниципальных) услуг (выполнение работ)		07	02	4218200	611	303 336,28	303 336,28
Субсидии бюджетным учреждениям на иные цели		07	02	4218200	612	48 381,67	48 381,67
Предоставление субсидий автономным учреждениям		07	02	4218300		40 899,27	40 899,27
Субсидия автономным учреждениям		07	02	4218300	620	40 899,27	40 899,27
Субсидии автономным учреждениям на финансовое обеспечение государственного (муниципального) задания на оказание государственных (муниципальных) услуг (выполнение работ)		07	02	4218300	621	35 699,98	35 699,98
Субсидии автономным учреждениям на иные цели		07	02	4218300	622	5 199,29	5 199,29
Школы-интернаты		07	02	4220000		8 683,01	8 683,01
Предоставление субсидий бюджетным учреждениям		07	02	4228200		8 683,01	8 683,01
Субсидии бюджетным учреждениям		07	02	4228200	610	8 683,01	8 683,01
Субсидии бюджетным учреждениям на финансовое обеспечение государственного (муниципального) задания на оказание государственных (муниципальных) услуг (выполнение работ)		07	02	4228200	611	7 822,68	7 822,68
Субсидии бюджетным учреждениям на иные цели		07	02	4228200	612	860,33	860,33
Учреждения по внешкольной работе с детьми		07	02	4230000		240 196,99	240 196,99
Предоставление субсидий бюджетным учреждениям		07	02	4238200		178 155,52	178 155,52
Субсидии бюджетным учреждениям		07	02	4238200	610	178 155,52	178 155,52
Субсидии бюджетным учреждениям на финансовое обеспечение государственного (муниципального) задания на оказание государственных (муниципальных) услуг (выполнение работ)		07	02	4238200	611	175 932,31	175 932,31
Субсидии бюджетным учреждениям на иные цели		07	02	4238200	612	2 223,21	2 223,21
Предоставление субсидий автономным учреждениям		07	02	4238300		62 041,47	62 041,47
Субсидии автономным учреждениям		07	02	4238300	620	62 041,47	62 041,47
Субсидии автономным учреждениям на финансовое обеспечение государственного (муниципального) задания на оказание государственных (муниципальных) услуг (выполнение работ)		07	02	4238300	621	62 007,36	62 007,36
Субсидии автономным учреждениям на иные цели		07	02	4238300	622	34,11	34,11
Специальные (коррекционные) учреждения		07	02	4330000		36 700,96	36 700,96
Предоставление субсидий бюджетным учреждениям		07	02	4338200		36 700,96	36 700,96
Субсидии бюджетным учреждениям		07	02	4338200	610	36 700,96	36 700,96
Субсидии бюджетным учреждениям на финансовое обеспечение государственного (муниципального) задания на оказание государственных (муниципальных) услуг (выполнение работ)		07	02	4338200	611	36 640,43	36 640,43
Субсидии бюджетным учреждениям на иные цели		07	02	4338200	612	60,53	60,53
Государственная программа Челябинской области «Развитие образования в Челябинской области на 2014-2017 годы»		07	02	6030000		1 711 272,10	1 711 272,10
Финансовое обеспечение расходных обязательств муниципальных образований, возникающих при выполнении государственных полномочий Российской Федерации, субъектов Российской Федерации, переданных для осуществления органам местного самоуправления в установленном порядке в рамках государственной программы Челябинской области «Развитие образования в Челябинской области на 2014-2017 годы»		07	02	6030200		1 711 272,10	1 711 272,10
Расходы за счет субвенции из областного бюджета на финансовое обеспечение получения дошкольного, начального общего, среднего общего образования в частных общеобразовательных организациях		07	02	6030273		11 588,50	11 588,50
Субсидии некоммерческим организациям (за исключением государственных (муниципальных) учреждений)		07	02	6030273	630	11 588,50	11 588,50
Расходы за счет субвенции из областного бюджета на обеспечение государственных гарантий реализации прав на получение общедоступного и бесплатного дошкольного, начального общего, основного общего, среднего общего образования и обеспечение дополнительного образования детей в муниципальных общеобразовательных организациях для обучающихся с ограниченными возможностями здоровья		07	02	6030282		220 462,20	220 462,20
Субсидии бюджетным учреждениям		07	02	6030282	610	220 462,20	220 462,20
Субсидии бюджетным учреждениям на финансовое обеспечение государственного (муниципального) задания на оказание государственных (муниципальных) услуг (выполнение работ)		07	02	6030282	611	220 462,20	220 462,20
Расходы за счет субвенции из областного бюджета на обеспечение государственных гарантий реализации прав на получение общедоступного и бесплатного дошкольного, начального общего, основного общего, среднего общего образования и обеспечение дополнительного образования детей в муниципальных общеобразовательных организациях для обучающихся, нуждающихся в длительном лечении		07	02	6030284		37 840,80	37 840,80
Субсидии бюджетным учреждениям		07	02	6030284	610	37 840,80	37 840,80
Субсидии бюджетным учреждениям на финансовое обеспечение государственного (муниципального) задания на оказание государственных (муниципальных) услуг (выполнение работ)		07	02	6030284	611	37 840,80	37 840,80
Расходы за счет субвенции из областного бюджета на обеспечение государственных гарантий реализации прав на получение общедоступного и бесплатного дошкольного, начального общего, основного общего, среднего общего образования и обеспечение дополнительного образования детей в муниципальных общеобразовательных организациях		07	02	6030288		1 441 380,60	1 441 380,60
Субсидии бюджетным учреждениям		07	02	6030288	610	1 275 688,60	1 275 688,60
Субсидии бюджетным учреждениям на финансовое обеспечение государственного (муниципального) задания на оказание государственных (муниципальных) услуг (выполнение работ)		07	02	6030288	611	1 275 688,60	1 275 688,60
Субсидии автономным учреждениям		07	02	6030288	620	165 692,00	165 692,00
Субсидии автономным учреждениям на финансовое обеспечение государственного (муниципального) задания на оказание государственных (муниципальных) услуг (выполнение работ)		07	02	6030288	621	165 692,00	165 692,00
Молодежная политика и оздоровление детей		07	07			7 101,98	7 101,98
Мероприятия по проведению оздоровительной кампании детей		07	07	4320000		7 101,98	7 101,98
Предоставление субсидий бюджетным учреждениям		07	07	4328200		5 942,57	5 942,57
Субсидии бюджетным учреждениям		07	07	4328200	610	5 942,57	5 942,57
Субсидии бюджетным учреждениям на финансовое обеспечение государственного (муниципального) задания на оказание государственных (муниципальных) услуг (выполнение работ)		07	07	4328200	611	5 901,75	5 901,75
Субсидии бюджетным учреждениям на иные цели		07	07	4328200	612	40,82	40,82
Предоставление субсидий автономным учреждениям		07	07	4328300		1 159,41	1 159,41
Субсидии автономным учреждениям		07	07	4328300	620	1 159,41	1 159,41
Субсидии автономным учреждениям на финансовое обеспечение государственного (муниципального) задания на оказание государственных (муниципальных) услуг (выполнение работ)		07	07	4328300	621	1 153,42	1 153,42
Субсидии автономным учреждениям на иные цели		07	07	4328300	622	5,99	5,99
Другие вопросы в области образования		07	09			145 170,74	145 170,74
Учреждения, обеспечивающие предоставление услуг в сфере образования		07	09	4350000		7 019,29	7 019,29
Предоставление субсидий бюджетным учреждениям		07	09	4358200		7 019,29	7 019,29
Субсидия бюджетным учреждениям		07	09	4358200	610	7 019,29	7 019,29
Субсидии бюджетным учреждениям на финансовое обеспечение государственного (муниципального) задания на оказание государственных (муниципальных) услуг (выполнение работ)		07	09	4358200	611	7 013,22	7 013,22
Субсидии бюджетным учреждениям на иные цели		07	09	4358200	612	6,07	6,07
Учебно-методические кабинеты, централизованные бухгалтерии, группы хозяйственного обслуживания, учебные фильмотеки, межшкольные учебно-производственные комбинаты, логопедические пункты		07	09	4520000		123 254,23	123 254,23
Предоставление субсидий бюджетным учреждениям		07	09	4528200		123 254,23	123 254,23
Субсидии бюджетным учреждениям		07	09	4528200	610	123 254,23	123 254,23
Субсидии бюджетным учреждениям на финансовое обеспечение государственного (муниципального) задания на оказание государственных (муниципальных) услуг (выполнение работ)		07	09	4528200	611	123 217,32	123 217,32
Субсидии бюджетным учреждениям на иные цели		07	09	4528200	612	36,91	36,91
Целевые программы муниципальных образований		07	09	7950000		14 897,22	14 897,22
Субсидии бюджетным учреждениям		07	09	7958200	610	13 905,14	13 905,14
Субсидии автономным учреждениям		07	09	7958300	620	992,08	992,08
Муниципальная программа «Поддержка и развитие дошкольного образования города Магнитогорска на 2015-2020 годы»		07	09	7950071		1 750,00	1 750,00
Предоставление субсидий бюджетным учреждениям		07	09	7958271		1 717,34	1 717,34
Субсидии бюджетным учреждениям		07	09	7958271	610	1 717,34	1 717,34
Субсидии бюджетным учреждениям на иные цели		07	09	7958271	612	1 717,34	1 717,34

Предоставление субсидий автономным учреждениям		07	09	7958371		32,66	32,66
Субсидии автономным учреждениям		07	09	7958371	620	32,66	32,66
Субсидии автономным учреждениям на иные цели		07	09	7958371	622	32,66	32,66
Городская целевая Программа развития образования в городе Магнитогорске на 2013-2017 годы		07	09	7950072		13 147,22	13 147,22
Предоставление субсидий бюджетным учреждениям		07	09	7958272		12 187,80	12 187,80
Субсидии бюджетным учреждениям		07	09	7958272	610	12 187,80	12 187,80
Субсидии бюджетным учреждениям на иные цели		07	09	7958272	612	12 187,80	12 187,80
Предоставление субсидий автономным учреждениям		07	09	7958372		959,42	959,42
Субсидии автономным учреждениям		07	09	7958372	620	959,42	959,42
Субсидии автономным учреждениям на иные цели		07	09	7958372	622	959,42	959,42
Социальная политика		10				93 506,30	93 506,30
Охрана семьи и детства		10	04			93 506,30	93 506,30
Государственная программа Челябинской области «Развитие образования в Челябинской области на 2014-2017 годы»		10	04	6030000		18 098,50	18 098,50
Финансовое обеспечение расходных обязательств муниципальных образований, возникающих при выполнении государственных полномочий Российской Федерации, субъектов Российской Федерации, переданных для осуществления органам местного самоуправления в установленном порядке в рамках государственной программы Челябинской области «Развитие образования в Челябинской области на 2014-2017 годы»		10	04	6030200		18 098,50	18 098,50
Расходы за счет субвенции из областного бюджета на выплату компенсации затрат родителей (законных представителей) детей-инвалидов в части организации обучения по основным общеобразовательным программам на дому		10	04	6030203		18 098,50	18 098,50
Социальное обеспечение и иные выплаты населению		10	04	6030203	300	18 098,50	18 098,50
Государственная программа Челябинской области «Поддержка и развитие дошкольного образования в Челябинской области» на 2015-2025 годы		10	04	6040000		75 407,80	75 407,80
Финансовое обеспечение расходных обязательств муниципальных образований, возникающих при выполнении государственных полномочий Российской Федерации, субъектов Российской Федерации, переданных для осуществления органам местного самоуправления в установленном порядке в рамках государственной программы Челябинской области «Поддержка и развитие дошкольного образования в Челябинской области» на 2015-2025 годы		10	04	6040200		75 407,80	75 407,80
Расходы за счет субвенции из областного бюджета на выплату компенсации части платы, взимаемой с родителей (законных представителей) за присмотр и уход за детьми в образовательных организациях, реализующих образовательную программу дошкольного образования, расположенных на территории Челябинской области		10	04	6040204		75 407,80	75 407,80
Социальное обеспечение и иные выплаты населению		10	04	6040204	300	75 407,80	75 407,80
Управление культуры администрации города Магнитогорска	505					424 884,19	424 884,19
Образование		07				134 924,29	135 132,03
Общее образование		07	02			134 924,29	135 132,03
Учреждения по внешкольной работе с детьми		07	02	4230000		134 774,79	134 982,53
Предоставление субсидий бюджетным учреждениям		07	02	4238200		107 291,01	107 442,39
Субсидии бюджетным учреждениям		07	02	4238200	610	107 291,01	107 442,39
Субсидии бюджетным учреждениям на финансовое обеспечение государственного (муниципального) задания на оказание государственных (муниципальных) услуг (выполнение работ)		07	02	4238200	611	107 291,01	107 442,39
Предоставление субсидий автономным учреждениям		07	02	4238300		27 483,78	27 540,14
Субсидии автономным учреждениям		07	02	4238300	620	27 483,78	27 540,14
Субсидии автономным учреждениям на финансовое обеспечение государственного (муниципального) задания на оказание государственных (муниципальных) услуг (выполнение работ)		07	02	4238300	621	27 483,78	27 540,14
Целевые программы муниципальных образований		07	02	7950000		149,50	149,50
Городская целевая Программа развития образования в городе Магнитогорске на 2013-2017 годы		07	02	7950072		149,50	149,50
Предоставление субсидий бюджетным учреждениям		07	02	7958272		149,50	149,50
Субсидии бюджетным учреждениям		07	02	7958272	610	149,50	149,50
Субсидии бюджетным учреждениям на иные цели		07	02	7958272	612	149,50	149,50
Культура, кинематография		08				289 959,90	289 752,16
Культура		08	01			280 170,72	279 962,98
Учреждения культуры и мероприятия в сфере культуры и кинематографии		08	01	4400000		33 489,45	32 536,67
Мероприятия в сфере культуры и кинематографии		08	01	4400100		6 464,34	5 441,06
Субсидии бюджетным учреждениям		08	01	4400100	610	1 351,08	1 351,08
Субсидии бюджетным учреждениям на финансовое обеспечение государственного (муниципального) задания на оказание государственных (муниципальных) услуг (выполнение работ)		08	01	4400100	611	1 351,08	1 351,08
Субсидии автономным учреждениям		08	01	4400100	620	5 113,26	4 089,98
Субсидии автономным учреждениям на финансовое обеспечение государственного (муниципального) задания на оказание государственных (муниципальных) услуг (выполнение работ)		08	01	4400100	621	5 113,26	4 089,98
Предоставление субсидий бюджетным учреждениям		08	01	4408200		27 025,11	27 095,61
Субсидии бюджетным учреждениям		08	01	4408200	610	27 025,11	27 095,61
Субсидии бюджетным учреждениям на финансовое обеспечение государственного (муниципального) задания на оказание государственных (муниципальных) услуг (выполнение работ)		08	01	4408200	611	27 025,11	27 095,61
Музеи и постоянные выставки		08	01	4410000		19 509,13	19 563,43
Предоставление субсидий бюджетным учреждениям		08	01	4418200		8 437,61	8 465,15
Субсидии бюджетным учреждениям		08	01	4418200	610	8 437,61	8 465,15
Субсидии бюджетным учреждениям на финансовое обеспечение государственного (муниципального) задания на оказание государственных (муниципальных) услуг (выполнение работ)		08	01	4418200	611	8 437,61	8 465,15
Уплата налога на имущество организаций, земельного и транспортного налогов		08	01	4418900		58,90	58,90
Уплата налогов, сборов и иных платежей		08	01	4418900	850	58,90	58,90
Уплата налога на имущество организаций и земельного налога		08	01	4418900	851	58,90	58,90
Обеспечение деятельности (оказание услуг) подведомственных казенных учреждений		08	01	4419900		11 012,62	11 039,38
Расходы на выплаты персоналу казенных учреждений		08	01	4419900	110	9 572,81	9 572,81
Фонд оплаты труда казенных учреждений и взносы по обязательному социальному страхованию		08	01	4419900	111	9 570,81	9 570,81
Иные выплаты персоналу казенных учреждений, за исключением фонда оплаты труда		08	01	4419900	112	2,00	2,00
Иные закупки товаров, работ и услуг для обеспечения государственных (муниципальных) нужд		08	01	4419900	240	1 419,30	1 446,06
Прочая закупка товаров, работ и услуг для обеспечения государственных (муниципальных) нужд		08	01	4419900	244	1 419,30	1 446,06
Уплата налогов, сборов и иных платежей		08	01	4419900	850	20,51	20,51
Уплата прочих налогов, сборов		08	01	4419900	852	20,51	20,51
Библиотеки		08	01	4420000		82 048,72	82 331,44
Уплата налога на имущество организаций, земельного и транспортного налогов		08	01	4428900		723,09	723,09
Уплата налогов, сборов и иных платежей		08	01	4428900	850	723,09	723,09
Уплата налога на имущество организаций и земельного налога		08	01	4428900	851	715,42	715,42
Уплата прочих налогов, сборов		08	01	4428900	852	7,67	7,67
Обеспечение деятельности (оказание услуг) подведомственных казенных учреждений		08	01	4429900		81 325,63	81 608,35
Расходы на выплаты персоналу казенных учреждений		08	01	4429900	110	72 409,10	72 409,10
Фонд оплаты труда казенных учреждений и взносы по обязательному социальному страхованию		08	01	4429900	111	71 403,03	71 403,03
Иные выплаты персоналу казенных учреждений, за исключением фонда оплаты труда		08	01	4429900	112	1 006,07	1 006,07
Иные закупки товаров, работ и услуг для обеспечения государственных (муниципальных) нужд		08	01	4429900	240	8 704,89	8 987,61
Прочая закупка товаров, работ и услуг для обеспечения государственных (муниципальных) нужд		08	01	4429900	244	8 704,89	8 987,61
Уплата налогов, сборов и иных платежей		08	01	4429900	850	211,64	211,64
Уплата прочих налогов, сборов		08	01	4429900	852	211,64	211,64
Театры, цирки, концертные и другие организации исполнительских искусств		08	01	4430000		144 981,42	145 389,44
Предоставление субсидий бюджетным учреждениям		08	01	4438200		69 924,15	70 072,35
Субсидии бюджетным учреждениям		08	01	4438200	610	69 924,15	70 072,35
Субсидии бюджетным учреждениям на финансовое обеспечение государственного (муниципального) задания на оказание государственных (муниципальных) услуг (выполнение работ)		08	01	4438200	611	69 924,15	70 072,35
Предоставление субсидий автономным учреждениям		08	01	4438300		75 057,27	75 317,09
Субсидии автономным учреждениям		08	01	4438300	620	75 057,27	75 317,09
Субсидии автономным учреждениям на финансовое обеспечение государственного (муниципального) задания на оказание государственных (муниципальных) услуг (выполнение работ)		08	01	4438300	621	75 057,27	75 317,09
Иные межбюджетные трансферты на комплектование книжных фондов библиотек муниципальных образований и государственных библиотек городов Москвы и Санкт-Петербурга		08	01	5205144		142,00	142,00
Иные закупки товаров, работ и услуг для обеспечения государственных (муниципальных) нужд		08	01	5205144	240	142,00	142,00
Прочая закупка товаров, работ и услуг для обеспечения государственных (муниципальных) нужд		08	01	5205144	244	142,00	142,00
Другие вопросы в области культуры, кинематографии		08	04			9 789,18	9 789,18
Учебно-методические кабинеты, централизованные бухгалтерии, группы хозяйственного обслуживания, учебные фильмотеки, межшкольные учебно-производственные комбинаты, логопедические пункты		08	04	4520000		9 789,18	9 789,18
Предоставление субсидий бюджетным учреждениям		08	04	4528200		9 789,18	9 789,18
Субсидии бюджетным учреждениям		08	04	4528200	610	9 789,18	9 789,18
Субсидии бюджетным учреждениям на финансовое обеспечение государственного (муниципального) задания на оказание государственных (муниципальных) услуг (выполнение работ)		08	04	4528200	611	9 789,18	9 789,18
Управление здравоохранения администрации города Магнитогорска	505					197 933,13	197 933,13
Здравоохранение		09				197 933,13	197 933,13
Стационарная медицинская помощь		09	01			53 062,26	53 062,31
Государственная программа Челябинской области «Развитие здравоохранения Челябинской области» на 2015–2017 годы		09	01	6010000		53 062,26	53 062,31
Подпрограмма «Профилактика заболеваний и формирование здорового образа жизни. Развитие первичной медико-санитарной помощи»		09	01	6011000		53 062,26	53 062,31
Субвенции местным бюджетам для финансового обеспечения расходных обязательств муниципальных образований, возникающих при выполнении государственных полномочий Российской Федерации, субъектов Российской Федерации, переданных для осуществления органам местного самоуправления в установленном порядке в рамках подпрограммы «Профилактика заболеваний и формирование здорового образа жизни. Развитие первичной медико-санитарной помощи»		09	01	6011200		53 062,26	53 062,31
Реализация переданных государственных полномочий по организации оказания населению Челябинской области первичной медико-санитарной помощи, специализированной, в том числе высокотехнологичной, медицинской помощи, скорой, в том числе скорой специализированной, медицинской помощи и паллиативной медицинской помощи в медицинских организациях Челябинской области		09	01	6011209		53 062,26	53 062,31
Субсидии бюджетным учреждениям		09	01	6011209	610	51 742,99	51 743,04
Субсидии бюджетным учреждениям на финансовое обеспечение государственного (муниципального) задания на оказание государственных (муниципальных) услуг (выполнение работ)		09	01	6011209	611	51 742,99	51 743,04
Субсидии автономным учреждениям		09	01	6011209	620	1 319,27	1 319,27
Субсидии автономным учреждениям на финансовое обеспечение государственного (муниципального) задания на оказание государственных (муниципальных) услуг (выполнение работ)		09	01	6011209	621	1 319,27	1 319,27
Амбулаторная помощь		09	02			50 648,97	50 648,92
Государственная программа Челябинской области «Развитие здравоохранения Челябинской области» на 2015–2017 годы		09	02	6010000		50 648,97	50 648,92
Подпрограмма «Профилактика заболеваний и формирование здорового образа жизни. Развитие первичной медико-санитарной помощи»		09	02	6011000		50 648,97	50 648,92
Субвенции местным бюджетам для финансового обеспечения расходных обязательств муниципальных образований, возникающих при выполнении государственных полномочий Российской Федерации, субъектов Российской Федерации, переданных для осуществления органам местного самоуправления в установленном порядке в рамках подпрограммы «Профилактика заболеваний и формирование здорового образа жизни. Развитие первичной медико-санитарной помощи»		09	02	6011200		50 648,97	50 648,92
Реализация переданных государственных полномочий по организации оказания населению Челябинской области первичной медико-санитарной помощи, специализированной, в том числе высокотехнологичной, медицинской помощи, скорой, в том числе скорой специализированной, медицинской помощи и паллиативной медицинской помощи в медицинских организациях Челябинской области		09	02	6011209		50 648,97	50 648,92
Субсидии бюджетным учреждениям		09	02	6011209	610	38 533,12	38 533,07
Субсидии бюджетным учреждениям на финансовое обеспечение государственного (муниципального) задания на оказание государственных (муниципальных) услуг (выполнение работ)		09	02	6011209	611	38 533,12	38 533,07
Субсидии автономным учреждениям		09	02	6011209	620	12 115,85	12 115,85
Субсидии автономным учреждениям на финансовое обеспечение государственного (муниципального) задания на оказание государственных (муниципальных) услуг (выполнение работ)		09	02	6011209	621	12 115,85	12 115,85
Скорая медицинская помощь		09	04			21 814,67	21 814,67
Государственная программа Челябинской области «Развитие здравоохранения Челябинской области» на 2015–2017 годы		09	04	6010000		21 814,67	21 814,67
Подпрограмма «Профилактика заболеваний и формирование здорового образа жизни. Развитие первичной медико-санитарной помощи»		09	04	6011000		21 814,67	21 814,67
Субвенции местным бюджетам для финансового обеспечения расходных обязательств муниципальных образований, возникающих при выполнении государственных полномочий Российской Федерации, субъектов Российской Федерации, переданных для осуществления органам местного самоуправления в установленном порядке в рамках подпрограммы «Профилактика заболеваний и формирование здорового образа жизни. Развитие первичной медико-санитарной помощи»		09	04	6011200		21 814,67	21 814,67

Реализация переданных государственных полномочий по организации оказания населению Челябинской области первичной медико-санитарной помощи, специализированной, в том числе высокотехнологичной, медицинской помощи, скорой, в том числе скорой специализированной, медицинской помощи и паллиативной медицинской помощи в медицинских организациях Челябинской области		09	04	6011209		21 814,67	21 814,67
Субсидии бюджетным учреждениям		09	04	6011209	610	21 814,67	21 814,67
Субсидии бюджетным учреждениям на финансовое обеспечение государственного (муниципального) задания на оказание государственных (муниципальных) услуг (выполнение работ)		09	04	6011209	611	21 814,67	21 814,67
Другие вопросы в области здравоохранения		09	09			72 407,23	72 407,23
Государственная программа Челябинской области «Развитие здравоохранения Челябинской области» на 2015–2017 годы		09	09	6010000		26 871,50	26 871,50
Подпрограмма «Профилактика заболеваний и формирование здорового образа жизни. Развитие первичной медико-санитарной помощи»		09	09	6011000		26 871,50	26 871,50
Субвенции местным бюджетам для финансового обеспечения расходных обязательств муниципальных образований, возникающих при выполнении государственных полномочий Российской Федерации, субъектов Российской Федерации, переданных для осуществления органам местного самоуправления в установленном порядке в рамках подпрограммы «Профилактика заболеваний и формирование здорового образа жизни. Развитие первичной медико-санитарной помощи»		09	09	6011200		26 871,50	26 871,50
Реализация переданных государственных полномочий по организации оказания населению Челябинской области первичной медико-санитарной помощи, специализированной, в том числе высокотехнологичной, медицинской помощи, скорой, в том числе скорой специализированной, медицинской помощи и паллиативной медицинской помощи в медицинских организациях Челябинской области		09	09	6011209		26 871,50	26 871,50
Субсидии бюджетным учреждениям		09	09	6011209	610	26 871,50	26 871,50
Субсидии бюджетным учреждениям на финансовое обеспечение государственного (муниципального) задания на оказание государственных (муниципальных) услуг (выполнение работ)		09	09	6011209	611	26 871,50	26 871,50
Целевые программы муниципальных образований		09	09	7950000		45 535,73	45 535,73
Субсидии бюджетным учреждениям		09	09	7958200	610	15 035,73	14 735,73
Субсидии автономным учреждениям		09	09	7958300	620	500,00	800,00
Субсидии некоммерческим организациям (за исключением государственных (муниципальных) учреждений)		09	09	7950000	630	30 000,00	30 000,00
Городская целевая программа «Здоровье» в городе Магнитогорске на 2013-2017 годы		09	09	7950091		6 702,00	6 702,00
Предоставление субсидий бюджетным учреждениям		09	09	7958291		6 202,00	6 202,00
Субсидии бюджетным учреждениям		09	09	7958291	610	6 202,00	6 202,00
Субсидии бюджетным учреждениям на иные цели		09	09	7958291	612	6 202,00	6 202,00
Предоставление субсидий автономным учреждениям		09	09	7958391		500,00	500,00
Субсидии автономным учреждениям		09	09	7958391	620	500,00	500,00
Субсидии автономным учреждениям на иные цели		09	09	7958391	622	500,00	500,00
Муниципальная программа «Поддержка социально ориентированных некоммерческих организаций в области здравоохранения на 2013-2017 годы»		09	09	7950094		30 000,00	30 000,00
Субсидии некоммерческим организациям (за исключением государственных (муниципальных) учреждений)		09	09	7950094	630	30 000,00	30 000,00
Муниципальная программа «Предупреждение и борьба с социально значимыми заболеваниями» на 2015-2017 годы		09	09	7950098		6 185,00	6 185,00
Предоставление субсидий бюджетным учреждениям		09	09	7958298		6 185,00	6 185,00
Субсидии бюджетным учреждениям		09	09	7958298	610	6 185,00	6 185,00
Субсидии бюджетным учреждениям на иные цели		09	09	7958298	612	6 185,00	6 185,00
Муниципальная программа модернизации здравоохранения города Магнитогорска на 2015-2017 годы		09	09	7950099		2 648,73	2 648,73
Предоставление субсидий бюджетным учреждениям		09	09	7958299		2 648,73	2 348,73
Субсидии бюджетным учреждениям		09	09	7958299	610	2 648,73	2 348,73
Субсидии бюджетным учреждениям на иные цели		09	09	7958299	612	2 648,73	2 348,73
Предоставление субсидий автономным учреждениям		09	09	7958399		0,00	300,00
Субсидии автономным учреждениям		09	09	7958399	620	0,00	300,00
Субсидии автономным учреждениям на иные цели		09	09	7958399	622	0,00	300,00
Управление по физической культуре, спорту и туризму администрации города Магнитогорска	505					276 403,95	276 403,95
Образование		07				149 432,13	149 652,13
Общее образование		07	02			149 432,13	149 652,13
Целевые программы муниципальных образований		07	02	7950000		149 432,13	149 652,13
Субсидии бюджетным учреждениям		07	02	7950000	610	149 432,13	149 652,13
Городская целевая программа «Развитие физической культуры и спорта в городе Магнитогорске» на 2012-2017 годы		07	02	7950031		149 432,13	149 652,13
Субсидии бюджетным учреждениям		07	02	7950031	610	149 432,13	149 652,13
Субсидии бюджетным учреждениям на финансовое обеспечение государственного (муниципального) задания на оказание государственных (муниципальных) услуг (выполнение работ)		07	02	7950031	611	149 432,13	149 652,13
Физическая культура и спорт		11				126 971,82	126 751,82
Физическая культура		11	01			50 000,00	50 000,00
Целевые программы муниципальных образований		11	01	7950000		50 000,00	50 000,00
Городская целевая программа «Развитие физической культуры и спорта в городе Магнитогорске» на 2012-2017 годы		11	01	7950031		50 000,00	50 000,00
Субсидии некоммерческим организациям (за исключением государственных (муниципальных) учреждений)		11	01	7950031	630	50 000,00	50 000,00
Массовый спорт		11	02			66 312,08	66 092,08
Целевые программы муниципальных образований		11	02	7950000		66 312,08	66 092,08
Субсидии бюджетным учреждениям		11	02	7950000	610	66 312,08	66 092,08
Городская целевая программа «Развитие физической культуры и спорта в городе Магнитогорске» на 2012-2017 годы		11	02	7950031		65 862,08	65 862,08
Субсидии бюджетным учреждениям		11	02	7950031	610	65 862,08	65 862,08
Субсидии бюджетным учреждениям на финансовое обеспечение государственного (муниципального) задания на оказание государственных (муниципальных) услуг (выполнение работ)		11	02	7950031	611	65 862,08	65 862,08
Городская целевая программа « Формирование доступной среды для инвалидов и маломобильных групп населения» на 2013-2017 годы		11	02	7950042		220,00	0,00
Предоставление субсидий бюджетным учреждениям		11	02	7958242		220,00	0,00
Субсидии бюджетным учреждениям		11	02	7958242	610	220,00	0,00
Субсидии бюджетным учреждениям на иные цели		11	02	7958242	612	220,00	0,00
Городская целевая Программа развития образования в городе Магнитогорске на 2013-2017 годы		11	02	7950072		230,00	230,00
Предоставление субсидий бюджетным учреждениям		11	02	7958272		230,00	230,00
Субсидии бюджетным учреждениям		11	02	7958272	610	230,00	230,00
Субсидии бюджетным учреждениям на иные цели		11	02	7958272	612	230,00	230,00
Спорт высших достижений		11	03			10 659,74	10 659,74
Целевые программы муниципальных образований		11	03	7950000		10 659,74	10 659,74
Городская целевая программа «Развитие физической культуры и спорта в городе Магнитогорске» на 2012-2017 годы		11	03	7950031		10 659,74	10 659,74
Субсидии бюджетным учреждениям		11	03	7950031	610	10 659,74	10 659,74
Субсидии бюджетным учреждениям на финансовое обеспечение государственного (муниципального) задания на оказание государственных (муниципальных) услуг (выполнение работ)		11	03	7950031	611	10 659,74	10 659,74
Управление социальной защиты населения администрации города Магнитогорска	505					2 124 198,70	2 161 629,20
Образование		07				278 689,61	280 091,01
Общее образование		07	02			206 119,60	207 521,00
Государственная программа Челябинской области «Дети Южного Урала» на 2014–2017 годы		07	02	6070000		206 119,60	207 521,00
Финансовое обеспечение расходных обязательств муниципальных образований, возникающих при выполнении государственных полномочий Российской Федерации, субъектов Российской Федерации, переданных для осуществления органам местного самоуправления в установленном порядке в рамках государственной программы Челябинской области «Дети Южного Урала» на 2014–2017 годы за счет субвенции из областного бюджета		07	02	6070200		206 119,60	207 521,00
Социальная поддержка детей-сирот и детей, оставшихся без попечения родителей, находящихся в муниципальных образовательных организациях для детей-сирот и детей, оставшихся без попечения родителей		07	02	6070201		206 119,60	207 521,00
Расходы на выплаты персоналу казенных учреждений		07	02	6070201	110	150 235,28	150 235,28
Фонд оплаты труда казенных учреждений и взносы по обязательному социальному страхованию		07	02	6070201	111	150 085,60	150 085,60
Иные выплаты персоналу казенных учреждений, за исключением фонда оплаты труда		07	02	6070201	112	149,68	149,68
Иные закупки товаров, работ и услуг для обеспечения государственных (муниципальных) нужд		07	02	6070201	240	53 426,96	54 828,36
Прочая закупка товаров, работ и услуг для обеспечения государственных (муниципальных) нужд		07	02	6070201	244	53 426,96	54 828,36
Публичные нормативные социальные выплаты гражданам		07	02	6070201	310	101,80	101,80
Социальные выплаты гражданам, кроме публичных нормативных социальных выплат		07	02	6070201	320	373,30	373,30
Уплата налогов, сборов и иных платежей		07	02	6070201	850	1 982,26	1 982,26
Уплата налога на имущество организаций и земельного налога		07	02	6070201	851	1 896,60	1 896,60
Уплата прочих налогов, сборов		07	02	6070201	852	85,66	85,66
Молодежная политика и оздоровление детей		07	07			72 570,01	72 570,01
Мероприятия по проведению оздоровительной кампании детей		07	07	4320000		72 570,01	72 570,01
Оздоровление детей		07	07	4320200		6 897,50	6 897,50
Субсидии юридическим лицам (кроме некоммерческих организаций), индивидуальным предпринимателям, физическим лицам		07	07	4320200	810	6 897,50	6 897,50
Предоставление субсидий бюджетным учреждениям		07	07	4328200		65 672,51	65 672,51
Субсидии бюджетным учреждениям		07	07	4328200	610	65 672,51	65 672,51
Субсидии бюджетным учреждениям на финансовое обеспечение государственного (муниципального) задания на оказание государственных (муниципальных) услуг (выполнение работ)		07	07	4328200	611	65 672,51	65 672,51
Социальная политика		10				1 845 509,09	1 881 538,19
Пенсионное обеспечение		10	01			14 700,00	14 700,00
Доплаты к пенсиям, дополнительное пенсионное обеспечение		10	01	4910000		14 700,00	14 700,00
Доплаты к пенсиям государственных служащих субъектов Российской Федерации и муниципальных служащих		10	01	4910100		14 700,00	14 700,00
Социальные выплаты гражданам, кроме публичных нормативных социальных выплат		10	01	4910100	320	14 700,00	14 700,00
Социальное обслуживание населения		10	02			226 455,30	227 035,30
Учреждения социального обслуживания населения		10	02	5080000		226 455,30	227 035,30
Расходы за счет субвенций из областного бюджета на реализацию переданных государственных полномочий по социальному обслуживанию населения		10	02	5080080		226 455,30	227 035,30
Предоставление субсидий бюджетным учреждениям		10	02	5088280		117 837,24	118 110,24
Субсидии бюджетным учреждениям		10	02	5088280	610	117 837,24	118 110,24
Субсидии бюджетным учреждениям на финансовое обеспечение государственного (муниципального) задания на оказание государственных (муниципальных) услуг (выполнение работ)		10	02	5088280	611	117 837,24	118 110,24
Расходы за счет субвенции из областного бюджета на уплату налога на имущество организаций, земельного и транспортного налогов		10	02	5088980		1 794,11	1 794,11
Уплата налогов, сборов и иных платежей		10	02	5088980	850	1 794,11	1 794,11
Уплата налога на имущество организаций и земельного налога		10	02	5088980	851	1 756,51	1 756,51
Уплата прочих налогов, сборов		10	02	5088980	852	37,60	37,60
Обеспечение деятельности (оказание услуг) подведомственных казенных учреждений		10	02	5089980		106 823,95	107 130,95
Расходы на выплаты персоналу казенных учреждений		10	02	5089980	110	86 350,26	86 350,26
Фонд оплаты труда казенных учреждений и взносы по обязательному социальному страхованию		10	02	5089980	111	86 291,16	86 291,16
Иные выплаты персоналу казенных учреждений, за исключением фонда оплаты труда		10	02	5089980	112	59,10	59,10
Иные закупки товаров, работ и услуг для обеспечения государственных (муниципальных) нужд		10	02	5089980	240	20 444,99	20 751,99
Прочая закупка товаров, работ и услуг для обеспечения государственных (муниципальных) нужд		10	02	5089980	244	20 444,99	20 751,99
Уплата налогов, сборов и иных платежей		10	02	5089980	850	28,70	28,70
Уплата прочих налогов, сборов		10	02	5089980	852	28,70	28,70
Социальное обеспечение населения		10	03			1 429 411,49	1 464 567,59
Социальная помощь		10	03	5050000		498 390,30	509 235,50
Предоставление гражданам субсидий на оплату жилого помещения и коммунальных услуг		10	03	5054800		123 630,20	122 121,70
Иные закупки товаров, работ и услуг для обеспечения государственных (муниципальных) нужд		10	03	5054800	240	1 836,20	1 813,70
Прочая закупка товаров, работ и услуг для обеспечения государственных (муниципальных) нужд		10	03	5054800	244	1 836,20	1 813,70
Социальные выплаты гражданам, кроме публичных нормативных социальных выплат		10	03	5054800	320	121 794,00	120 308,00
Реализация полномочий Российской Федерации по предоставлению отдельных мер социальной поддержки гражданам, подвергшимся воздействию радиации		10	03	5055137		2 842,60	2 956,30
Иные закупки товаров, работ и услуг для обеспечения государственных (муниципальных) нужд		10	03	5055137	240	42,00	43,70
Прочая закупка товаров, работ и услуг для обеспечения государственных (муниципальных) нужд		10	03	5055137	244	42,00	43,70
Публичные нормативные социальные выплаты гражданам		10	03	5055137	310	2 800,60	2 912,60
Реализация полномочий Российской Федерации по осуществлению ежегодной денежной выплаты лицам, награжденным нагрудным знаком «Почетный донор России»		10	03	5055220		25 194,70	26 284,50
Иные закупки товаров, работ и услуг для обеспечения государственных (муниципальных) нужд		10	03	5055220	240	372,30	259,00
Прочая закупка товаров, работ и услуг для обеспечения государственных (муниципальных) нужд		10	03	5055220	244	372,30	259,00
Публичные нормативные социальные выплаты гражданам		10	03	5055220	310	24 822,40	26 025,50
Реализация полномочий Российской Федерации на оплату жилищно-коммунальных услуг отдельным категориям граждан		10	03	5055250		331 605,10	342 548,10
Иные закупки товаров, работ и услуг для обеспечения государственных (муниципальных) нужд		10	03	5055250	240	5 223,00	5 300,00
Прочая закупка товаров, работ и услуг для обеспечения государственных (муниципальных) нужд		10	03	5055250	244	5 223,00	5 300,00
Социальные выплаты гражданам, кроме публичных нормативных социальных выплат		10	03	5055250	320	326 382,10	337 248,10
Мероприятия в области социальной политики		10	03	5056300		10 300,00	10 300,00
Публичные нормативные социальные выплаты гражданам		10	03	5056300	310	10 300,00	10 300,00
Возмещение стоимости услуг по погребению и выплата социального пособия на погребение		10	03	5057580		4 817,70	5 024,90
Иные закупки товаров, работ и услуг для обеспечения государственных (муниципальных) нужд		10	03	5057580	240	80,00	80,00

Прочая закупка товаров, работ и услуг для обеспечения государственных (муниципальных) нужд		10	03	5057580	244	80,00	80,00
Публичные нормативные социальные выплаты гражданам		10	03	5057580	310	4 737,70	4 944,90
Реализация государственных функций в области социальной политики		10	03	5140000		6 760,89	6 760,89
Мероприятия в области социальной политики		10	03	5140500		3 848,40	3 848,40
Субсидии некоммерческим организациям (за исключением государственных (муниципальных) учреждений)		10	03	5140500	630	3 848,40	3 848,40
Предоставление субсидий бюджетным учреждениям		10	03	5148200		2 912,49	2 912,49
Субсидии бюджетным учреждениям		10	03	5148200	610	2 912,49	2 912,49
Субсидии бюджетным учреждениям на финансовое обеспечение государственного (муниципального) задания на оказание государственных (муниципальных) услуг (выполнение работ)		10	03	5148200	611	2 912,49	2 912,49
Государственная программа Челябинской области «Повышение качества жизни граждан пожилого возраста в Челябинской области» на 2014–2017 годы		10	03	6060000		637 404,10	651 886,30
Финансовое обеспечение расходных обязательств муниципальных образований, возникающих при выполнении государственных полномочий Российской Федерации, субъектов Российской Федерации, переданных для осуществления органам местного самоуправления в установленном порядке в рамках государственной программы Челябинской области «Повышение качества жизни граждан пожилого возраста в Челябинской области» на 2014–2017 годы		10	03	6060200		637 404,10	651 886,30
Обеспечение мер социальной поддержки ветеранов труда и тружеников тыла		10	03	6060220		373 439,80	386 417,50
Ежемесячная денежная выплата в соответствии с Законом Челябинской области «О мерах социальной поддержки ветеранов в Челябинской области»		10	03	6060222		108 587,80	108 587,80
Иные закупки товаров, работ и услуг для обеспечения государственных (муниципальных) нужд		10	03	6060222	240	1 767,80	1 767,80
Прочая закупка товаров, работ и услуг для обеспечения государственных (муниципальных) нужд		10	03	6060222	244	1 767,80	1 767,80
Публичные нормативные социальные выплаты гражданам		10	03	6060222	310	106 820,00	106 820,00
Компенсация расходов на оплату жилых помещений и коммунальных услуг в соответствии с Законом Челябинской области «О мерах социальной поддержки ветеранов в Челябинской области»		10	03	6060225		264 852,00	277 829,70
Иные закупки товаров, работ и услуг для обеспечения государственных (муниципальных) нужд		10	03	6060225	240	11 240,00	11 449,00
Прочая закупка товаров, работ и услуг для обеспечения государственных (муниципальных) нужд		10	03	6060225	244	11 240,00	11 449,00
Социальные выплаты гражданам, кроме публичных нормативных социальных выплат		10	03	6060225	320	253 612,00	266 380,70
Обеспечение мер социальной поддержки реабилитированных лиц и лиц, признанных пострадавшими от политических репрессий		10	03	6060230		33 789,70	35 246,30
Ежемесячная денежная выплата в соответствии с Законом Челябинской области «О мерах социальной поддержки жертв политических репрессий в Челябинской области»		10	03	6060232		4 064,70	4 064,70
Иные закупки товаров, работ и услуг для обеспечения государственных (муниципальных) нужд		10	03	6060232	240	60,50	60,50
Прочая закупка товаров, работ и услуг для обеспечения государственных (муниципальных) нужд		10	03	6060232	244	60,50	60,50
Публичные нормативные социальные выплаты гражданам		10	03	6060232	310	4 004,20	4 004,20
Компенсация расходов на оплату жилых помещений и коммунальных услуг в соответствии с Законом Челябинской области «О мерах социальной поддержки жертв политических репрессий в Челябинской области»		10	03	6060235		29 725,00	31 181,60
Иные закупки товаров, работ и услуг для обеспечения государственных (муниципальных) нужд		10	03	6060235	240	1 220,00	1 262,00
Прочая закупка товаров, работ и услуг для обеспечения государственных (муниципальных) нужд		10	03	6060235	244	1 220,00	1 262,00
Социальные выплаты гражданам, кроме публичных нормативных социальных выплат		10	03	6060235	320	28 505,00	29 919,60
Обеспечение мер социальной поддержки граждан, имеющих звание «Ветеран труда Челябинской области»		10	03	6060240		228 898,00	228 898,00
Ежемесячная денежная выплата в соответствии с Законом Челябинской области «О звании «Ветеран труда Челябинской области»		10	03	6060242		228 898,00	228 898,00
Иные закупки товаров, работ и услуг для обеспечения государственных (муниципальных) нужд		10	03	6060242	240	3 570,00	3 570,00
Прочая закупка товаров, работ и услуг для обеспечения государственных (муниципальных) нужд		10	03	6060242	244	3 570,00	3 570,00
Публичные нормативные социальные выплаты гражданам		10	03	6060242	310	225 328,00	225 328,00
Обеспечение дополнительных мер социальной защиты ветеранов в Челябинской области		10	03	6060250		1 276,60	1 324,50
Компенсация расходов на оплату жилых помещений и коммунальных услуг в соответствии с Законом Челябинской области «О дополнительных мерах социальной защиты ветеранов в Челябинской области»		10	03	6060251		976,90	1 024,80
Иные закупки товаров, работ и услуг для обеспечения государственных (муниципальных) нужд		10	03	6060251	240	43,00	43,30
Прочая закупка товаров, работ и услуг для обеспечения государственных (муниципальных) нужд		10	03	6060251	244	43,00	43,30
Социальные выплаты гражданам, кроме публичных нормативных социальных выплат		10	03	6060251	320	933,90	981,50
Компенсационные выплаты за пользование услугами связи в соответствии с Законом Челябинской области «О дополнительных мерах социальной защиты ветеранов в Челябинской области»		10	03	6060253		299,70	299,70
Иные закупки товаров, работ и услуг для обеспечения государственных (муниципальных) нужд		10	03	6060253	240	6,00	6,00
Прочая закупка товаров, работ и услуг для обеспечения государственных (муниципальных) нужд		10	03	6060253	244	6,00	6,00
Публичные нормативные социальные выплаты гражданам		10	03	6060253	310	293,70	293,70
Государственная программа Челябинской области «Дети Южного Урала» на 2014–2017 годы		10	03	6070000		286 856,20	296 684,90
Финансовое обеспечение расходных обязательств муниципальных образований, возникающих при выполнении государственных полномочий Российской Федерации, субъектов Российской Федерации, переданных для осуществления органам местного самоуправления в установленном порядке в рамках государственной программы Челябинской области «Дети Южного Урала» на 2014–2017 годы за счет субвенции из областного бюджета		10	03	6070200		286 856,20	296 684,90
Ежемесячное пособие на ребенка в соответствии с Законом Челябинской области «О ежемесячном пособии на ребенка»		10	03	6070211		71 685,40	74 799,90
Иные закупки товаров, работ и услуг для обеспечения государственных (муниципальных) нужд		10	03	6070211	240	1 059,40	1 105,42
Прочая закупка товаров, работ и услуг для обеспечения государственных (муниципальных) нужд		10	03	6070211	244	1 059,40	1 105,42
Публичные нормативные социальные выплаты гражданам		10	03	6070211	310	70 626,00	73 694,48
Выплата областного единовременного пособия при рождении ребенка		10	03	6070270		13 914,00	13 914,00
Иные закупки товаров, работ и услуг для обеспечения государственных (муниципальных) нужд		10	03	6070270	240	206,00	206,00
Прочая закупка товаров, работ и услуг для обеспечения государственных (муниципальных) нужд		10	03	6070270	244	206,00	206,00
Публичные нормативные социальные выплаты гражданам		10	03	6070270	310	13 708,00	13 708,00
Ежемесячная денежная выплата на оплату жилья и коммунальных услуг многодетной семье в соответствии с Законом Челябинской области «О статусе и дополнительных мерах социальной поддержки многодетной семье»		10	03	6070290		8 586,50	7 777,70
Иные закупки товаров, работ и услуг для обеспечения государственных (муниципальных) нужд		10	03	6070290	240	126,90	114,90
Прочая закупка товаров, работ и услуг для обеспечения государственных (муниципальных) нужд		10	03	6070290	244	126,90	114,90
Публичные нормативные социальные выплаты гражданам		10	03	6070290	310	8 459,60	7 662,80
Реализация полномочий Российской Федерации на выплату государственных пособий лицам, не подлежащим обязательному социальному страхованию на случай временной нетрудоспособности и в связи с материнством, и лицам, уволенным в связи с ликвидацией организаций (прекращением деятельности, полномочий физическими лицами), в соответствии с Федеральным законом от 19 мая 1995 года №81-ФЗ «О государственных пособиях гражданам, имеющим детей»		10	03	6075380		192 670,30	200 193,30
Социальные выплаты гражданам, кроме публичных нормативных социальных выплат		10	03	6075380	320	192 670,30	200 193,30
Охрана семьи и детства		10	04			71 524,20	71 817,20
Государственная программа Челябинской области «Дети Южного Урала» на 2014–2017 годы		10	04	6070000		71 524,20	71 817,20
Финансовое обеспечение расходных обязательств муниципальных образований, возникающих при выполнении государственных полномочий Российской Федерации, субъектов Российской Федерации, переданных для осуществления органам местного самоуправления в установленном порядке в рамках государственной программы Челябинской области «Дети Южного Урала» на 2014–2017 годы за счет субвенции из областного бюджета		10	04	6070200		71 524,20	71 817,20
Ежемесячное пособие по уходу за ребенком в возрасте от полутора до трех лет в соответствии с Законом Челябинской области «О ежемесячном пособии по уходу за ребенком в возрасте от полутора до трех лет»		10	04	6070208		1 000,20	1 000,20
Иные закупки товаров, работ и услуг для обеспечения государственных (муниципальных) нужд		10	04	6070208	240	14,80	14,80
Прочая закупка товаров, работ и услуг для обеспечения государственных (муниципальных) нужд		10	04	6070208	244	14,80	14,80
Публичные нормативные социальные выплаты гражданам		10	04	6070208	310	985,40	985,40
Содержание ребенка в семье опекуна и приемной семье, а также вознаграждение, причитающееся приемному родителю в соответствии с Законом Челябинской области «О мерах социальной поддержки детей-сирот и детей, оставшихся без попечения родителей, вознаграждении, причитающемся приемному родителю, и социальных гарантиях приемной семье»		10	04	6070276		70 524,00	70 817,00
Иные закупки товаров, работ и услуг для обеспечения государственных (муниципальных) нужд		10	04	6070276	240	850,10	852,90
Прочая закупка товаров, работ и услуг для обеспечения государственных (муниципальных) нужд		10	04	6070276	244	850,10	852,90
Публичные нормативные социальные выплаты гражданам		10	04	6070276	310	56 673,90	56 864,10
Иные выплаты населению		10	04	6070276	360	13 000,00	13 100,00
Другие вопросы в области социальной политики		10	06			103 418,10	103 418,10
Руководство и управление в сфере установленных функций органов государственной власти субъектов Российской Федерации и органов местного самоуправления		10	06	0020000		89 647,50	89 647,50
Центральный аппарат		10	06	0020400		16 883,50	16 883,50
Расходы на выплаты персоналу государственных (муниципальных) органов		10	06	0020400	120	16 883,50	16 883,50
Фонд оплаты труда государственных (муниципальных) органов и взносы по обязательному социальному страхованию		10	06	0020400	121	16 883,50	16 883,50
Расходы за счет субвенции из областного бюджета на обеспечение деятельности по предоставлению гражданам субсидий на оплату жилого помещения и коммунальных услуг		10	06	0020434		9 389,60	9 389,60
Расходы на выплаты персоналу государственных (муниципальных) органов		10	06	0020434	120	9 130,90	9 130,90
Фонд оплаты труда государственных (муниципальных) органов и взносы по обязательному социальному страхованию		10	06	0020434	121	9 130,90	9 130,90
Иные закупки товаров, работ и услуг для обеспечения государственных (муниципальных) нужд		10	06	0020434	240	258,70	258,70
Прочая закупка товаров, работ и услуг для обеспечения государственных (муниципальных) нужд		10	06	0020434	244	258,70	258,70
Расходы за счет субсидии из областного бюджета на организацию работы органов управления социальной защиты населения муниципальных образований		10	06	0020446		45 235,80	45 235,80
Расходы на выплаты персоналу государственных (муниципальных) органов		10	06	0020446	120	42 956,20	42 956,20
Фонд оплаты труда государственных (муниципальных) органов и взносы по обязательному социальному страхованию		10	06	0020446	121	42 956,20	42 956,20
Иные закупки товаров, работ и услуг для обеспечения государственных (муниципальных) нужд		10	06	0020446	240	2 236,60	2 236,60
Прочая закупка товаров, работ и услуг для обеспечения государственных (муниципальных) нужд		10	06	0020446	244	2 236,60	2 236,60
Уплата налогов, сборов и иных платежей		10	06	0020446	850	43,00	43,00
Уплата прочих налогов, сборов		10	06	0020446	852	43,00	43,00
Расходы за счет субвенции из областного бюджета на организацию и осуществление деятельности по опеке и попечительству		10	06	0020474		17 838,60	17 838,60
Расходы на выплаты персоналу государственных (муниципальных) органов		10	06	0020474	120	16 026,30	16 026,30
Фонд оплаты труда государственных (муниципальных) органов и взносы по обязательному социальному страхованию		10	06	0020474	121	16 026,30	16 026,30
Иные закупки товаров, работ и услуг для обеспечения государственных (муниципальных) нужд		10	06	0020474	240	1 812,30	1 812,30
Прочая закупка товаров, работ и услуг для обеспечения государственных (муниципальных) нужд		10	06	0020474	244	1 812,30	1 812,30
Уплата налога на имущество организаций, земельного и транспортного налогов		10	06	0028900		300,00	300,00
Уплата налогов, сборов и иных платежей		10	06	0028900	850	300,00	300,00
Уплата налога на имущество организаций и земельного налога		10	06	0028900	851	300,00	300,00
Целевые программы муниципальных образований		10	06	7950000		13 770,60	13 770,60
Городская целевая программа «Социальная поддержка и социальная помощь отдельным категориям граждан, проживающих на территории города Магнитогорска» на 2013-2017 годы		10	06	7950041		13 596,60	13 596,60
Публичные нормативные социальные выплаты гражданам		10	06	7950041	310	8 848,00	8 848,00
Социальные выплаты гражданам, кроме публичных нормативных социальных выплат		10	06	7950041	320	1 500,00	1 500,00
Субсидии юридическим лицам (кроме некоммерческих организаций), индивидуальным предпринимателям, физическим лицам		10	06	7950041	810	3 248,60	3 248,60
Городская целевая программа «Формирование доступной среды для инвалидов и маломобильных групп населения» на 2013-2017 годы		10	06	7950042		174,00	174,00
Иные закупки товаров, работ и услуг для обеспечения государственных (муниципальных) нужд		10	06	7950042	240	24,00	24,00
Прочая закупка товаров, работ и услуг для обеспечения государственных (муниципальных) нужд		10	06	7950042	244	24,00	24,00
Субсидии бюджетным учреждениям		10	06	7958242	610	150,00	150,00
Субсидии бюджетным учреждениям на иные цели		10	06	7958242	612	150,00	150,00
Управление капитального строительства и благоустройства администрации города Магнитогорска	505					343 344,90	339 530,08
Национальная экономика		04				245 464,30	244 689,48
Дорожное хозяйство (дорожные фонды)		04	09			209 423,11	208 648,29
Благоустройство		04	09	6000000		152 082,63	151 531,55
Строительство, капитальный ремонт, ремонт и содержание автомобильных дорог общего пользования местного значения		04	09	6000200		152 082,63	151 531,55
Иные закупки товаров, работ и услуг для обеспечения государственных (муниципальных) нужд		04	09	6000200	240	29 399,37	28 848,29
Закупка товаров, работ, услуг в целях капитального ремонта государственного (муниципального) имущества		04	09	6000200	243	29 124,57	28 568,29
Прочая закупка товаров, работ и услуг для обеспечения государственных (муниципальных) нужд		04	09	6000200	244	274,80	280,00
Субсидии бюджетным учреждениям		04	09	6000200	610	122 683,26	122 683,26
Субсидии бюджетным учреждениям на финансовое обеспечение государственного (муниципального) задания на оказание государственных (муниципальных) услуг (выполнение работ)		04	09	6000200	611	122 683,26	122 683,26
Целевые программы муниципальных образований		04	09	7950000		57 340,48	57 116,74
Бюджетные инвестиции		04	09	7950000	410	40 723,74	40 500,00
Субсидии бюджетным учреждениям		04	09	7950000	610	16 616,74	16 616,74
Городская целевая программа «Повышение безопасности дорожного движения в городе Магнитогорске» на 2013-2017 годы		04	09	7950062		16 616,74	16 616,74
Субсидии бюджетным учреждениям		04	09	7950062	610	16 616,74	16 616,74
Субсидии бюджетным учреждениям на финансовое обеспечение государственного (муниципального) задания на оказание государственных (муниципальных) услуг (выполнение работ)		04	09	7950062	611	16 616,74	16 616,74
Муниципальная программа «Строительство и реконструкция автомобильных дорог общего пользования местного значения в городе Магнитогорске на 2015-2017 годы»		04	09	7950064		40 723,74	40 500,00
Бюджетные инвестиции		04	09	7950064	410	40 723,74	40 500,00

Бюджетные инвестиции в объекты капитального строительства государственной (муниципальной) собственности		04	09	7950064	414	40 723,74	40 500,00
Другие вопросы в области национальной экономики		04	12			36 041,19	36 041,19
Реализация государственных функций, связанных с общегосударственным управлением		04	12	0920000		36 041,19	36 041,19
Уплата налога на имущество организаций, земельного и транспортного налогов		04	12	0928900		366,12	366,12
Уплата налогов, сборов и иных платежей		04	12	0928900	850	366,12	366,12
Уплата налога на имущество организаций и земельного налога		04	12	0928900	851	348,47	348,47
Уплата прочих налогов, сборов		04	12	0928900	852	17,65	17,65
Обеспечение деятельности (оказание услуг) подведомственных казенных учреждений		04	12	0929900		35 675,07	35 675,07
Расходы на выплаты персоналу казенных учреждений		04	12	0929900	110	27 056,45	27 056,45
Фонд оплаты труда казенных учреждений и взносы по обязательному социальному страхованию		04	12	0929900	111	26 975,68	26 975,68
Иные выплаты персоналу казенных учреждений, за исключением фонда оплаты труда		04	12	0929900	112	80,77	80,77
Иные закупки товаров, работ и услуг для обеспечения государственных (муниципальных) нужд		04	12	0929900	240	8 252,48	8 252,48
Закупка товаров, работ, услуг в целях капитального ремонта государственного (муниципального) имущества		04	12	0929900	243	2 793,23	2 793,23
Прочая закупка товаров, работ и услуг для обеспечения государственных (муниципальных) нужд		04	12	0929900	244	5 459,25	5 459,25
Уплата налогов, сборов и иных платежей		04	12	0929900	850	366,14	366,14
Уплата прочих налогов, сборов		04	12	0929900	852	366,14	366,14
Жилищно-коммунальное хозяйство		05				95 549,57	90 509,57
Благоустройство		05	03			62 828,29	62 828,29
Благоустройство		05	03	6000000		62 828,29	62 828,29
Озеленение		05	03	6000300		50 450,00	50 450,00
Субсидии бюджетным учреждениям		05	03	6000300	610	50 450,00	50 450,00
Субсидии бюджетным учреждениям на финансовое обеспечение государственного (муниципального) задания на оказание государственных (муниципальных) услуг (выполнение работ)		05	03	6000300	611	50 450,00	50 450,00
Организация и содержание мест захоронения		05	03	6000400		2 128,29	2 128,29
Иные закупки товаров, работ и услуг для обеспечения государственных (муниципальных) нужд		05	03	6000400	240	2 128,29	2 128,29
Прочая закупка товаров, работ и услуг для обеспечения государственных (муниципальных) нужд		05	03	6000400	244	2 128,29	2 128,29
Прочие мероприятия по благоустройству городских округов и поселений		05	03	6000500		10 250,00	10 250,00
Субсидии бюджетным учреждениям		05	03	6000500	610	10 250,00	10 250,00
Субсидии бюджетным учреждениям на финансовое обеспечение государственного (муниципального) задания на оказание государственных (муниципальных) услуг (выполнение работ)		05	03	6000500	611	10 250,00	10 250,00
Другие вопросы в области жилищно-коммунального хозяйства		05	05			32 721,28	27 681,28
Руководство и управление в сфере установленных функций органов государственной власти субъектов Российской Федерации и органов местного самоуправления		05	05	0020000		5 821,28	5 821,28
Уплата налога на имущество организаций, земельного и транспортного налогов		05	05	0028900		76,52	76,52
Уплата налогов, сборов и иных платежей		05	05	0028900	850	76,52	76,52
Уплата налога на имущество организаций и земельного налога		05	05	0028900	851	73,62	73,62
Уплата прочих налогов, сборов		05	05	0028900	852	2,90	2,90
Обеспечение деятельности (оказание услуг) подведомственных казенных учреждений		05	05	0029900		5 744,76	5 744,76
Расходы на выплаты персоналу казенных учреждений		05	05	0029900	110	4 529,58	4 529,58
Фонд оплаты труда казенных учреждений и взносы по обязательному социальному страхованию		05	05	0029900	111	4 526,38	4 526,38
Иные выплаты персоналу казенных учреждений, за исключением фонда оплаты труда		05	05	0029900	112	3,20	3,20
Иные закупки товаров, работ и услуг для обеспечения государственных (муниципальных) нужд		05	05	0029900	240	1 030,21	1 030,21
Прочая закупка товаров, работ и услуг для обеспечения государственных (муниципальных) нужд		05	05	0029900	244	1 030,21	1 030,21
Уплата налогов, сборов и иных платежей		05	05	0029900	850	184,97	184,97
Уплата прочих налогов, сборов		05	05	0029900	852	184,97	184,97
Целевые программы муниципальных образований		05	05	7950000		26 900,00	21 860,00
Иные закупки товаров, работ и услуг для обеспечения государственных (муниципальных) нужд		05	05	7950000	240	2 500,00	2 500,00
Бюджетные инвестиции		05	05	7950000	410	24 400,00	19 360,00
Городская целевая программа «Доступное и комфортное жилье – гражданам России» в городе Магнитогорске на 2013-2017 годы		05	05	7950052		21 900,00	0,00
Бюджетные инвестиции		05	05	7950052	410	21 900,00	0,00
Бюджетные инвестиции в объекты капитального строительства государственной (муниципальной) собственности		05	05	7950052	414	21 900,00	0,00
Городская целевая Программа капитального строительства, реконструкции и капитального ремонта объектов муниципальной собственности города Магнитогорска на 2013-2017 годы		05	05	7950063		5 000,00	21 860,00
Иные закупки товаров, работ и услуг для обеспечения государственных (муниципальных) нужд		05	05	7950063	240	2 500,00	2 500,00
Закупка товаров, работ, услуг в целях капитального ремонта государственного (муниципального) имущества		05	05	7950063	243	2 500,00	2 500,00
Бюджетные инвестиции		05	05	7950063	410	2 500,00	19 360,00
Бюджетные инвестиции в объекты капитального строительства государственной (муниципальной) собственности		05	05	7950063	414	2 500,00	19 360,00
Образование		07				2 331,03	4 331,03
Другие вопросы в области образования		07	09			2 331,03	4 331,03
Целевые программы муниципальных образований		07	09	7950000		2 331,03	4 331,03
Городская целевая Программа капитального строительства, реконструкции и капитального ремонта объектов муниципальной собственности города Магнитогорска на 2013-2017 годы		07	09	7950063		2 331,03	4 331,03
Бюджетные инвестиции		07	09	7950063	410	2 331,03	4 331,03
Бюджетные инвестиции в объекты капитального строительства государственной (муниципальной) собственности		07	09	7950063	414	2 331,03	4 331,03
Управление охраны окружающей среды и экологического контроля администрации города Магнитогорска	505					5 435,24	5 435,24
Охрана окружающей среды		06				5 435,24	5 435,24
Экологический контроль		06	01			5 435,24	5 435,24
Мероприятия по экологическому контролю		06	01	4050000		5 435,24	5 435,24
Уплата налога на имущество организаций, земельного и транспортного налогов		06	01	4058900		32,92	32,92
Уплата налогов, сборов и иных платежей		06	01	4058900	850	32,92	32,92
Уплата налога на имущество организаций и земельного налога		06	01	4058900	851	9,88	9,88
Уплата прочих налогов, сборов		06	01	4058900	852	23,04	23,04
Обеспечение деятельности (оказание услуг) подведомственных казенных учреждений		06	01	4059900		5 402,32	5 402,32
Расходы на выплаты персоналу казенных учреждений		06	01	4059900	110	4 753,33	4 753,33
Фонд оплаты труда казенных учреждений и взносы по обязательному социальному страхованию		06	01	4059900	111	4 753,33	4 753,33
Иные закупки товаров, работ и услуг для обеспечения государственных (муниципальных) нужд		06	01	4059900	240	642,81	642,81
Прочая закупка товаров, работ и услуг для обеспечения государственных (муниципальных) нужд		06	01	4059900	244	642,81	642,81
Уплата налогов, сборов и иных платежей		06	01	4059900	850	6,18	6,18
Уплата прочих налогов, сборов		06	01	4059900	852	6,18	6,18
Контрольно-счетная палата города Магнитогорска	504					19 776,17	19 776,17
Общегосударственные вопросы		01				19 776,17	19 776,17
Обеспечение деятельности финансовых, налоговых и таможенных органов и органов финансового (финансово-бюджетного) надзора		01	06			19 776,17	19 776,17
Руководство и управление в сфере установленных функций органов государственной власти субъектов Российской Федерации и органов местного самоуправления		01	06	0020000		19 776,17	19 776,17
Центральный аппарат		01	06	0020400		15 697,96	15 697,96
Расходы на выплаты персоналу государственных (муниципальных) органов		01	06	0020400	120	14 239,05	14 239,05
Фонд оплаты труда государственных (муниципальных) органов и взносы по обязательному социальному страхованию		01	06	0020400	121	13 612,48	13 612,48
Иные выплаты персоналу государственных (муниципальных) органов, за исключением фонда оплаты труда		01	06	0020400	122	626,57	626,57
Иные закупки товаров, работ и услуг для обеспечения государственных (муниципальных) нужд		01	06	0020400	240	1 421,01	1 421,01
Прочая закупка товаров, работ и услуг для обеспечения государственных (муниципальных) нужд		01	06	0020400	244	1 421,01	1 421,01
Уплата налогов, сборов и иных платежей		01	06	0020400	850	37,90	37,90
Уплата прочих налогов, сборов		01	06	0020400	852	12,90	12,90
Уплата иных платежей		01	06	0020400	853	25,00	25,00
Руководитель контрольно-счетной палаты муниципального образования и его заместители		01	06	0022500		4 055,79	4 055,79
Расходы на выплаты персоналу государственных (муниципальных) органов		01	06	0022500	120	4 055,79	4 055,79
Фонд оплаты труда государственных (муниципальных) органов и взносы по обязательному социальному страхованию		01	06	0022500	121	4 055,79	4 055,79
Уплата налога на имущество организаций, земельного и транспортного налогов		01	06	0028900		22,42	22,42
Уплата налогов, сборов и иных платежей		01	06	0028900	850	22,42	22,42
Уплата налога на имущество организаций и земельного налога		01	06	0028900	851	10,92	10,92
Уплата прочих налогов, сборов		01	06	0028900	852	11,50	11,50
Избирательная комиссия города Магнитогорска	501					1 242,84	1 242,84
Общегосударственные вопросы		01				1 242,84	1 242,84
Обеспечение проведения выборов и референдумов		01	07			1 242,84	1 242,84
Руководство и управление в сфере установленных функций органов государственной власти субъектов Российской Федерации и органов местного самоуправления		01	07	0020000		1 242,84	1 242,84
Центральный аппарат		01	07	0020400		1 242,84	1 242,84
Расходы на выплаты персоналу государственных (муниципальных) органов		01	07	0020400	120	1 082,95	1 082,95
Фонд оплаты труда государственных (муниципальных) органов и взносы по обязательному социальному страхованию		01	07	0020400	121	1 082,95	1 082,95
Иные закупки товаров, работ и услуг для обеспечения государственных (муниципальных) нужд		01	07	0020400	240	159,15	159,15
Прочая закупка товаров, работ и услуг для обеспечения государственных (муниципальных) нужд		01	07	0020400	244	159,15	159,15
Уплата налогов, сборов и иных платежей		01	07	0020400	850	0,74	0,74
Уплата прочих налогов, сборов		01	07	0020400	852	0,74	0,74

Приложение №10
к Решению Магнитогорского
городского Собрания депутатов
от 25 декабря 2014 года №208

Источники внутреннего финансирования дефицита бюджета города Магнитогорска на 2015 год

тыс. рублей

Коды бюджетной классификации Российской Федерации	Наименование источника средств	Сумма
01 00 00 00 00 0000 000	Источники внутреннего финансирования дефицитов бюджетов	274 258,47
01 05 00 00 00 0000 000	Изменение остатков средств на счетах по учету средств бюджетов	274 258,47
01 05 00 00 00 0000 600	Уменьшение остатков средств бюджетов	274 258,47
01 05 02 00 00 0000 600	Уменьшение прочих остатков средств бюджетов	274 258,47
01 05 02 01 00 0000 610	Уменьшение прочих остатков денежных средств бюджетов	274 258,47
01 05 02 01 04 0000 610	Уменьшение прочих остатков денежных средств бюджетов городских округов	274 258,47

Приложение №11
к Решению Магнитогорского
городского Собрания депутатов
от 25 декабря 2014 года №208

Источники внутреннего финансирования дефицита бюджета города Магнитогорска на плановый период 2016 и 2017 годов

тыс. рублей

Коды бюджетной классификации Российской Федерации	Наименование источника средств	Сумма на 2016 год	Сумма на 2017 год
01 00 00 00 00 0000 000	Источники внутреннего финансирования дефицитов бюджетов	283 546,00	287 847,00
01 03 00 00 00 0000 000	Бюджетные кредиты от других бюджетов бюджетной системы Российской Федерации	-50 000,00	-50 000,00
01 03 01 00 00 0000 000	Бюджетные кредиты от других бюджетов бюджетной системы Российской Федерации в валюте Российской Федерации	-50 000,00	-50 000,00
01 03 01 00 00 0000 800	Погашение бюджетных кредитов, полученных от других бюджетов бюджетной системы Российской Федерации в валюте Российской Федерации	-50 000,00	-50 000,00
01 03 01 00 04 0000 810	Погашение бюджетами городских округов кредитов от других бюджетов бюджетной системы Российской Федерации в валюте Российской Федерации	-50 000,00	-50 000,00
01 05 00 00 00 0000 000	Изменение остатков средств на счетах по учету средств бюджетов	333 546,00	337 847,00
01 05 00 00 00 0000 600	Уменьшение остатков средств бюджетов	333 546,00	337 847,00
01 05 02 00 00 0000 600	Уменьшение прочих остатков средств бюджетов	333 546,00	337 847,00
01 05 02 01 00 0000 610	Уменьшение прочих остатков денежных средств бюджетов	333 546,00	337 847,00
01 05 02 01 04 0000 610	Уменьшение прочих остатков денежных средств бюджетов городских округов	333 546,00	337 847,00

Приложение №12
к Решению Магнитогорского
городского Собрания депутатов
от 25 декабря 2014 года №208

Программа муниципальных внутренних заимствований города Магнитогорска на 2015 год

тыс. рублей

Наименование заимствования	Сумма
Муниципальные внутренние заимствования, в том числе:	0
Бюджетные кредиты, привлеченные в бюджет города от других бюджетов бюджетной системы Российской Федерации в валюте Российской Федерации	0
Привлечение средств	0
Погашение средств	0

Приложение №13
к Решению Магнитогорского
городского Собрания депутатов
от 25 декабря 2014 года №208

Программа муниципальных внутренних заимствований города Магнитогорска на плановый период 2016 и 2017 годов

тыс. рублей

Наименование заимствования	Сумма на 2016 год	Сумма на 2017 год
Муниципальные внутренние заимствования, в том числе:	50 000,00	50 000,00
Бюджетные кредиты, привлеченные в бюджет города от других бюджетов бюджетной системы Российской Федерации в валюте Российской Федерации	0	0
Привлечение средств	0	0
Погашение средств	50 000,00	50 000,00

Приложение №14
к Решению Магнитогорского
городского Собрания депутатов
от 25 декабря 2014 года №208

Программа муниципальных гарантий города Магнитогорска в валюте Российской Федерации на 2015 год

В 2015 году муниципальные гарантии в валюте Российской Федерации не планируются

Приложение №15
к Решению Магнитогорского
городского Собрания депутатов
от 25 декабря 2014 года №208

Программа муниципальных гарантий города Магнитогорска в валюте Российской Федерации на плановый период 2016 и 2017 годов

В 2016 и 2017 годах муниципальные гарантии в валюте Российской Федерации не планируются.

Приложение №16
к Решению Магнитогорского
городского Собрания депутатов
от 25 декабря 2014 года №208

Программа муниципальных гарантий города Магнитогорска в иностранной валюте на 2015 год

В 2015 году муниципальные гарантии в иностранной валюте не планируются.

Приложение №17
к Решению Магнитогорского
городского Собрания депутатов
от 25 декабря 2014 года №208

Программа муниципальных гарантий города Магнитогорска в иностранной валюте на плановый период 2016 и 2017 годов

В 2016 и 2017 годах муниципальные гарантии в иностранной валюте не планируются.

Приложение №18
к Решению Магнитогорского
городского Собрания депутатов
от 25 декабря 2014 года №208

Бюджетные инвестиции юридическим лицам, не являющимся муниципальными учреждениями и муниципальными унитарными предприятиями, на 2015 год

В 2015 году бюджетные инвестиции юридическим лицам, не являющимся муниципальными учреждениями и муниципальными унитарными предприятиями, за счет средств бюджета города Магнитогорска не предоставляются.

Приложение №19
к Решению Магнитогорского
городского Собрания депутатов
от 25 декабря 2014 года №208

Бюджетные инвестиции юридическим лицам, не являющимся муниципальными учреждениями и муниципальными унитарными предприятиями, на плановый период 2016 и 2017 годов

В 2016 и 2017 годах бюджетные инвестиции юридическим лицам, не являющимся муниципальными учреждениями и муниципальными унитарными предприятиями, за счет средств бюджета города Магнитогорска не предоставляются.