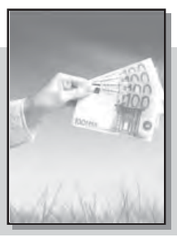

//Валентина СЕРДИТОВА

ВСЕРЬЁЗ И НАДОЛГО

В Челябинске обсудили проблемы рынка недвижимости и наметили перспективы деятельности.

стр. 2>>

//Выборы

ДАТА ОБОЗНАЧЕНА: 10.10.10. НА СТАРТ!

Городская избирательная комиссия определилась со стратегией подготовки к выборам в ЗСО.

стр. 2>>

//Геннадий ПОГОРЕЛЬЦЕВ

СТАБИЛЬНАЯ РАБОТА МЕТАЛЛУРГОВ – СТАБИЛЬНАЯ ЖИЗНЬ

ММК организовало пресс-туры длясотрудников СМИ.

стр. 3>>

ПОСТАНОВЛЕНИЕ АДМИНИСТРАЦИИ ГОРОДА МАГНИТОГОРСКА № 7594-П 16.07.2010

//Официально

ПОСТАНОВЛЕНИЯ АДМИНИСТРАЦИИ ГОРОДА

стр. 3-4>>

ГАЗЕТА ПРАВИТЕЛЬСТВА ЧЕЛЯБИНСКОЙ ОБЛАСТИ, АДМИНИСТРАЦИИ ГОРОДА МАГНИТОГОРСКА, МАГНИТОГОРСКОГО ГОРОДСКОГО СОБРАНИЯ ДЕПУТАТОВ, СОЮЗА ЖУРНАЛИСТОВ ЧЕЛЯБИНСКОЙ ОБЛАСТИ

МАГНИТОГОРСКИЙ РАБОЧИЙ

Ежедневно с 1930 года

ВТОРНИК, 20 июля 2010 № 129 (21048)

ГЛАВНАЯ ГАЗЕТА ГОРОДА

Письмо дня

Взаимно и с удовольствием!

//Виктор МЕЗЕНЦЕВ

Магнитка достойно приняла достойных артистов.

Наш город давно не удивишь приездами известных актеров, певцов, музыкальных групп. Но такие концерты, какой состоялся в это воскресенье в «Арене-Металлург», все равно выходят за рамки привычных. Легендарная «Машина времени»… Хочется поделиться своим впечатлением о том, как достойно выглядели на этом мероприятии и артисты, и горожане. Начиная с того, что в отличие от многих заезжих звезд (причем, не всегда высокого пошиба), Макаревич не стал задирать цены – максимальная стоимость билета была 900 рублей. Но при этом выложились артисты на все сто, а то и больше процентов! Великолепный звук, правда, периодически несколько зашкаливающий, поскольку техника, вероятно, рассчитана на открытый стадион. Абсолютно живые голоса: «Машина» себя пачкать «фанерой» не станет. И почти без перерыва: песни, песни, песни… Сложилось впечатление, что музыканты сами вышли не работать, а удовольствие получать от собственного исполнения. В сотый раз убедились: любовь и уважение к Макаревичу, Кутикову, Маргулису и их коллегам – не случайны. Ну и хочется отметить, что, несмотря на блуждающих по залу горожан с пивом и поп-корном, магнитогорцы вели себя весьма гостеприимно и культурно, что тоже радует. Даже цветами артистов порадовали, а это бывает не всегда. Спасибо музыкантам и организаторам концерта за полученное огромное удовольствие!

Один момент

Одной сетью

Магнитогорск получит от областного правительства средства по программе развития системы многофункциональных центров.

Первый транш в размере 11,5 миллиона рублей планируется направить на создание информационной системы электронного документооборота. В единую сеть будут объединены данные комитета по управлению имуществом и земельными отношениями, МФЦ, правового и архитектурного управлений городской администрации. Инновация позволит снизить сроки согласования документов и через Интернет отслеживать их прохождение через ведомства на каждом этапе.

В настоящее время говорить о сроках реализации проекта по созданию геоинформационной системы преждевременно. Рабочая группа, которую возглавляет вице-мэр Валерий Измалков, пока формирует ее облик и структуру. Однако тянуть с началом внедрения системы на практике в администрации не намерены. Информатизация – одна из основ реформирования земельно-имущественного блока мэрии. В рамках новой стратегии планируется повсеместное поэтапное внедрение электронных услуг, создание личного кабинета и электронного архива. Это позволит значительно повысить эффективность деятельности муниципальных служащих, максимально упростит процесс оформления сделок с имуществом и повысит прозрачность имущественных отношений.

Велика вероятность, что озвученная сумма субсидии в 11,5 миллиона рублей будет увеличена в течение двух месяцев. Работа конкурсной комиссии при правительстве области еще продолжается, и у Магнитогорска есть время до августа внести в свою заявку дополнения. В целом деятельность Магнитки по повышению качества и доступности предоставления муниципальных услуг считается одной из лучших в регионе.

Добавим, что всего на информатизацию МФЦ в рамках целевой областной программы «Повышение качества государственных и муниципальных услуг» в течение двух лет из региональной казны планируется направить более 240 миллионов рублей.

Звёздный концерт главного праздника

● *Магнитка шумно и весело праздновала в пятницу День города и День металлурга.*

Тема дня

//Андрей КУРЛАЕВ
Фото Виля МАХМУТОВА и Павла КОСОЛАПОВА

Главный праздник Магнитки отгремел, оставив после себя массу воспоминаний. Город надолго сохранит в памяти сумасшедший ливень в ночь перед торжествами и непосредственно в пятницу, 16 июля.

Весь день можно было наблюдать горожан, с надеждой всматривающихся в небеса. Отступит ли стихия или водные потоки с новой силой прольются на празднующий город? Дождь – это, конечно, здорово, но, наверное, не в день народных гуляний.

А теперь представьте, каково было организаторам праздника. Артисты «заказаны», билеты выкуплены, гонорары проплачены, сцена установлена. Словом, все готово – начинай и празднуй. Да вот только природу в союзники себе взять забыли. Вот она и разобиделась.

Раннее утро пятницы. Аэропорт Магнитогорска. Самолет с Верой Брежневой и Quest Pistols таки приземляется в южной столице Челябинской области с четырехчасовым опозданием. Уже во время концерта экс-солистка «ВИА ГРЫ», представляя свой сингл – «Мистика», расскажет подробности того, как ее лайнер гроза загнала в Уфу. Сама Вера уже было подумала, что своим творчеством ей предстоит радовать жителей столицы Башкортостана. Но, худо-бедно до Магнитки отечественные звезды добрались.

А вот их румынские коллеги по цеху и вовсе застряли в Киеве. Им в срочном порядке пришлось менять маршрут, поскольку на свой рейс на Магнитогорск «Morandi» уже никак не успевали. В итоге поздно ночью музыкантов пришлось забирать из Уфы, и прибыли они в Магнитку под утро. Но, главное, что прибыли. Организаторы дружно выдохнули.

Но погода и не думала меняться, несмотря на оптимистичные прогнозы метеорологов. Дожди сменились ветром, который, буквально раскидывал палатки-«гримерки» по всей площади перед администрацией. Проблему решили аккурат к приезду на sound-check, а по-русски говоря, предконцертную репетицию Веры Брежневой. Она, несмотря на ночные приключения, приехала к указанному часу и профессионально подошла к вопросу настройки звука. Едва стоило начать репетицию, как к сцене стеклись десятки зевак в надежде получить автограф звезды. К слову, самым настойчивым это удалось. Два других хедлайнера большого концерта у мэрии к саунд-чеку отнеслись менее серьезно, прислав лишь своих помощников. Впрочем, на вечернем выступлении это никак не отразилось.

До выхода первой звезды – танцевального проекта «Morandi» – менее двух часов. Небо вот-вот взорвется очередным приступом грозы. Нервы на пределе. И вдруг со стороны левого берега в город влетел вертолет губернатора Челябинской области Михаила Юревича. Да, это совпадение, но прилет главы региона убедил природу в том, что объединенный праздник Магнитки – не повод для капризов. Организаторы выдохнули еще раз.

21.00. Олег Садкеев, ведущий звездного шоу, представляет румынских музыкантов. На площади Торжеств яблоку негде упасть. Сказать, что «Morandi» были на разогреве – согрешить против истины. Как-никак они завсегдатаи хит-парадов. Да и магнитогорским коллективам миссию по созданию праздничной атмосферы удалось выполнить на «отлично». Румынские музыканты градус веселья лишь еще более приподняли, отработав на совесть. Одним словом – выступление «забугорных» гостей народ воспринял на ура. Стоит отдать должное «Morandi» и за постконцертную раздачу автографов, и за фотосессию с новоявленными уральскими фанатами.

стр. 3>>

Новости

С губернатором напрямую

Глава региона расширил общение в Интернете.

Михаил Юревич завел страницу в Твиттере. Теперь любой южноуралец сможет задать вопрос напрямую губернатору и получить ответ. Для этого нужно зайти на страницу в Сети http://twitter.com/yurevich_m.

В первой тройке

Виктор Рашников в верхних строках списка «единороссов».

Президиум генерального совета Всероссийской политической партии «Единая Россия» согласовал тройку лидеров списка Челябинского регионального отделения партии на выборах депутатов ЗСО, которые состоятся в октябре текущего года. В тройке лидеров-кандидатов, получивших поддержку партийного актива, Михаил Юревич, Владимир Мякуш и Виктор Рашников.

Новый светофор

Вчера в городе появился новый светофорный объект.

Светофор заработал на перекрестке дорог улиц Суворова и «Правды». В связи с этим городской отдел ГИБДД УВД просит водителей быть внимательнее при проезде этого участка пути.

Все об аукционах

Предпринимателей Магнитки приглашают на семинар.

Главное управление материальных ресурсов Челябинской области проводит семинар для субъектов малого и среднего предпринимательства «Размещение государственных и муниципальных заказов. Порядок проведения открытых аукционов в электронной форме». Семинар состоится 30 июля. Вопросы по телефону 8 (351) 265-91-18.

ПРОСНИСЬ И ПОДПИШИСЬ!
Уважаемые магнитогорцы!
Идет подписка на 2-е полугодие 2010 года на газету "Магнитогорский рабочий".
Стоимость полугодового комплекта - **420** *рублей.*
Стоимость комплекта на **1** *месяц* - **70** *рублей.*
Для пенсионеров, инвалидов, участников Великой Отечественной войны предусмотрена льготная подписка - **390** *рублей на* **6** *месяцев. Для юридических лиц на 6 месяцев* - **600** *рублей,* **100** *рублей за один месяц.*
Оформить подписку можно в редакции газеты по адресу: пр. К. Маркса, 69/1, а также по телефону 26-04-87.
Ничего на свете лучше нету, чем читать любимую газету!

Какой чудесный день!

«И среди пешек тоже есть свои короли…» **(Владимир Плетинский).**

20 июля – Международный день шахмат.

Интересно, что название игры происходит из персидского: шах мат, т. е. «властитель умер». Родиной шахмат является Индия, где еще в V веке появилась предшественница шахмат – игра чатуранга. На Руси шахматы появились примерно в IX-X веке.

В ЭТОТ ДЕНЬ РОДИЛИСЬ кинорежиссеры Татьяна Лиознова (1924) и Алексей Герман (1938), композитор Давид Тухманов (1940), актер Андрей Ташков (1957).

Погода

21 ИЮЛЯ

Переменная облачность, без осадков.
Ветер: переменных направлений, 0–5 м/сек.,
Температура: ночь +8° +13°, день +23° +28°.

Магнитные бури в июле: 21, 23, 28, 31.

Новости

Грамоты от МГСД

Трудовые успехи металлургов отмечены депутатами.

Профессиональный праздник металлургов всегда отмечается с размахом. Накануне праздничных мероприятий Почетные грамоты Магнитогорского городского Собрания депутатов были вручены 36 работникам ОАО «ММК» и метизно-калибровочного завода.

Стан в миниатюре

Игорь Сечин оценил стенд ММК.

Заместитель председателя правительства РФ Игорь Сечин открыл первую уральскую выставку «ИННОПРОМ-2010» и побывал на экспозиции ММК, представляющей в миниатюре схему стана «5000». Общение Игоря Сечина и представителей ОАО «ММК» прошло в теплом ключе. Вице-премьер, как оказалось, хорошо знаком с инвестиционным проектом «Стан «5000».

Вредные семена

Сорные растения до нас не дойдут.

В июне одно из птицеводческих предприятий получило фуражную кукурузу из Самары, в которой были обнаружены семена опасного карантинного растения – амброзии трехраздельной. Зараженная продукция была переработана по технологиям, лишающим семена жизнеспособности. С начала года Россельхознадзор 23 раза обнаруживал в партиях растительной продукции, привозимой в Челябинскую область, семена опасных карантинных сорняков.

По горячим следам

раскрыто преступление в Правобережном районе.

На днях у одного из домов по улице Грязнова неизвестный отобрал сотовый телефон у молодого человека. Экипажем группы немедленного реагирования ОВД задержан подозреваемый 1989 года рождения, неработающий, ранее не судимый. Теперь он будет отвечать за свое деяние перед законом, сообщает главное управление внутренних дел по Челябинской области.

Перегнул палку

Сотрудник ДПС привлечен к ответственности.

Сотрудник дорожно-патрульной службы составил в отношении водителя, находящегося в предынсультном состоянии, четыре протокола: мужчина почувствовал недомогание при управлении автомобилем и заехал на бордюр. Другой инспектор вызвал врача, который констатировал инсульт, через неделю в больнице мужчина скончался. Инспектор, допустивший нарушения, привлечен к дисциплинарной ответственности в виде строгого выговора, сообщает пресс-центр прокуратуры по Челябинской области.

Погибла на рабочем месте

Официантка погибла от удара током с пульта диджея.

Следствие пока не готово сказать, есть ли в данной смерти криминальная составляющая. Девушка устроилась на работу официанткой в бильярдную, – прокомментировал руководитель Правобережного межрайонного следственного отдела СКП РФ Виктор Липаткин. – В первый же рабочий день она зашла в кабинку диджея, где по не выясненным пока причинам получила удар током». По факту гибели ведутся оперативные мероприятия, сообщает Mgorsk.ru

Пожарные – начеку

Автошколу пытались поджечь.

По данным инспектора Госпожнадзора Ларисы Лаврентьевой, за выходные дни в Магнитогорске произошло четыре пожара. Так, по сигналу тревоги пожарные расчеты были вызваны в автошколу по улице Ленинградской. Неизвестный, разбив стекло в помещении, бросил внутрь зажигательную смесь. Размер причиненного ущерба предстоит выявить, так же, как и найти злоумышленника.

Работа найдется

Традиционная ярмарка вакансий состоится в конце месяца.

По данным Центра занятости населения, в ярмарке вакансий примут участие представители работодателей и учебных заведений. На ярмарку приглашаются выпускники, безработные и те, кто решил поменять сферу занятости и многое другое. Начало ярмарки запланировано на 14 часов 29 июля во Дворце спорта имени И.Х. Ромазана.

Выплата льгот продолжается

В летний период (с мая по сентябрь 2010 года) размеры льгот (ЕДВ на ЖКУ), рассчитанные по региональным стандартам стоимости жилищно-коммунальных услуг на 2010 год, изменяться не будут. Информация о размерах льгот с учетом всех видов жилищно-коммунальных услуг, в том числе электроэнергии и газа, указана в квитанциях за май и июнь 2010 года.

Перерасчет льгот (ЕДВ на ЖКУ) осуществляется при изменении состава семьи, места жительства, корректировке данных на основании заявления гражданина и подтверждающих документов. При изменении тарифов на жилищно-коммунальные услуги размеры льгот не пересчитываются.

//Управление социальной защиты населения администрации города.

Приглашаем на праздник

22 июля в 18.00 во Дворце им. И.Х Ромазана состоится торжественное мероприятие, посвященное празднованию Дня работника торговли.

Приглашаем принять в нем участие всех желающих!

Перед фактом

Всерьёз и надолго

//Валентина СЕРДИТОВА

В Челябинске обсудили проблемы рынка недвижимости и наметили перспективы деятельности.

По самым скромным подсчетам только в нашем городе число агентств недвижимости приблизилось к сотне. Количество впечатляет, тем не менее качество услуг, которое может там получить потенциальный покупатель либо продавец, оставляет желать лучшего. По мнению профессионалов рынка недвижимости, которые устроили публичные слушания на прошлой неделе в областном центре, связано это со многими аспектами. Прежде всего, считается, что работа риэлтора не обременена юридическими знаниями, особым уровнем образования и т.д. Главное – свести воедино покупателя и продавца, а далее стричь купоны, выполняя исключительно роль посредника. Многие из тех, кто называют себя риэлторами, считают, что и профессии-то такой нет. А потому нет надобности придерживаться профессионального кодекса чести, отвечать за качество работы и предоставления услуги. Изменить отношение людей, занятых на рынке недвижимости, к своей работе и тем, кто непосредственно пользуется их услугами, пытались представители Южно-Уральской ассоциации риэлторов.

Поводом для встречи стало огромное количество претензий к работе риэлторов со стороны потребителей. Как отметили эксперты сферы, спрос на услуги компаний, занимающихся недвижимостью, в последнее время значительно оживился, горожане все охотнее берут ипотеку, обменивают жилье. Тогда как качество предоставляемых услуг становится все ниже.

● *В риэлторской сделке все дожно быть прозрачно.*

Участники «круглого стола» наметили несколько перспективных направлений выхода из сложившегося положения. Исполнительный директор НП «Южно-Уральская ассоциация риэлторов» Николай Коновалов предложил объединить усилия всех участников рынка, включая общественные организации и государственные органы, по информированию граждан о правах и обязанностях потребителей в отношении агентств недвижимости. Еще одним инструментом регулирования отношений на рынке недвижимости назвали добровольную сертификацию. Наличие такого сертификата в агентстве говорит о том, что бюро пришло работать на рынок всерьез и надолго. Что руководство организации отвечает за действия своих сотрудников и разделяет ответственность перед клиентами. Причем те, кто заявился в добровольной сертификации, обязаны предоставлять контролирующим органам отчеты о своей деятельности.

Ну и на заметку тем, кто только раздумывает над крупной покупкой либо продажей жилья. Кроме страховочного «троса» в виде наличия у агентства недвижимости сертификации, особое внимание потенциальным клиентам стоит уделить тому, что они увидят при первом знакомстве, и положиться на природную интуицию. Первым признаком добросовестного агентства является само помещение: оно должно находиться в офисном здании, на первой линии, площадью не менее десяти «квадратов». Особое внимание – на внешний вид агентов. Небритый, заспанный человек в сланцах и шортах вряд ли будет вам полезен. Ну а главной рекомендацией пусть станет доброе слово от ваших знакомых, воспользовавшихся услугами агентства и получивших то, что они хотели.

Ближе к теме:

Мария САМОЙЛЕНКО, 36 лет:

– Три года назад меняли «двушку» на «трешку». Обошлись без услуг специалистов от рынка недвижимости. Если ты человек грамотный, умеешь внимательно изучать договор, не подписываешь не глядя, просчитываешь варианты, не идешь на сомнительные предложения – то вполне можешь обойтись без посредника в лице риэлтора.

Инна МОРОЗОВА, 27 лет:

– У меня знакомая (имя называть не буду, конечно), отсидев декретный отпуск, недавно устроилась в агентство недвижимости. Ее взяли только за бойкий язык и умение общаться с людьми. Ни курсов никаких, ни контактов – плыви, как знаешь. Побарахталась она месяца два и ушла. В любой профессии нужна определенная подготовка, а потом уже нарабатываются навыки.

Иван СНЕТКОВ, 42 года:

– Мне приходилось менять квартиру, правда, это было лет 10 назад. Пошел к риэлтору, чьими услугами пользовался мой брат – и не ошибся: сделка прошла без проблем, все договорные условия агентство недвижимости соблюло. Кстати, оно и сегодня, как мне известно, несмотря ни на какой кризис, живет и работает.

Подробно

Плюс 250 миллионов?

Евгений Тефтелев подвел итоги объединенного празднования Магниткой Дня города и Дня металлурга.

Вчера на аппаратном совещании градоначальник признал правильной идею совмещения двух главных городских праздников, раскритиковав при этом то, как была организована уборка города после гуляний. «Площадь перед администрацией и территорию у «Арены-Металлург» очистили оперативно, а вот вблизи торговых точек, магазинов и ларьков мусор пролежал все выходные. Это недоработка районных администраций, которым нужно было проработать с предпринимателями механизм постпраздничной уборки», – отметил мэр.

Говоря о празднике, Евгений Тефтелев вернулся к двум знаковым событиям прошлой недели: сдаче в эксплуатацию южной поликлиники и открытию после реконструкции участка дороги на проспекте Карла Маркса от Грязнова до Советской Армии. «По поликлинике: здание передано врачам, сейчас очень жесткое требование уже к ним – в течение двух месяцев пройти лицензирование. Сентябрь – время, когда должен начаться прием пациентов», – подчеркнул градоначальник. Что касается дорожной темы, то здесь Евгений Тефтелев напомнил об объемах предстоящих работ: «Реконструкция – это одна десятая часть планов на этот год по ремонтам дорог. Сейчас завершается проектирование «расшивки» основных перекрестков на Ленина и Карла Маркса. Нужно ускоряться – все сразу мы закрыть не сможем, иначе просто парализуем город».

После пятничного визита губернатора области Михаила Юревича у Магнитогорска появилась дополнительная мотивация к максимальному освоению «дорожных объемов». Евгений Тефтелев сообщил, что глава региона настаивает на увеличении масштабов ремонта дорог: «Вполне возможно, что к уже выделенным средствам добавится внушительная сумма в 250 миллионов рублей – и тогда мы сможем сделать больше, чем запланировано». При этом градоначальник напомнил, что благоустройство не ограничивается строительством дорог, а включает в себя и газоны, и клумбы, и уборку города в целом.

Отвлекшись на дороги, Евгений Тефтелев вновь обратился к празднику. По словам мэра, число магнитогорцев, пришедших на торжества, свидетельствует о том, что все, что делается в городе и на комбинате в целом, люди понимают и одобряют. «Горожан на празднике были десятки тысяч. И отзывы самые хорошие, самые положительные. Я благодарю всех, кто организовывал этот праздник, и считаю, что именно так мы должны подходить к любым нашим крупным мероприятиям», – подытожил мэр.

Добавим, что итоги праздника Евгений Тефтелев подвел и в своем блоге (адрес: www.teftelev.ru).

Выборы

Дата обозначена - 10.10.10. На старт!

//Ольга БАЛАБАНОВА

Городская избирательная комиссия определилась со стратегией подготовки к выборам в ЗСО.

На прошлой неделе состоялось заседание городской избирательной комиссии.

– В соответствии с изменением 67-го закона изменяется состав муниципальной комиссии, – заявил с самого начала заседания председатель магнитогорского избиркома Александр Аникин. – Теперь комиссия должна состоять из восьми, десяти или двенадцати человек. Внесены изменения, принятые горсобранием, в устав города, и магнитогорская комиссия теперь состоит из 12 человек.

В состав избиркома Магнитки по согласованию с областной комиссией назначены Михаил Маев – от Союза молодых металлургов и Сергей Обертас – представитель регионального отделения партии «Правое дело».

Соблюдая всю необходимую процедуру, на заседании комиссии выбрали нового заместителя председателя, поскольку бывший снял с себя полномочия. Помощником Александра Аникина стал Сергей Обертас.

– Кандидатура выбрана не случайно, – отметил Александр Аникин. – Сергей Владимирович не первый год занимается политической, общественной деятельностью, у него есть опыт участия в предвыборной кампании, он разбирается в законодательстве.

На заседании благодарственными письмами от избирательной комиссии области наградили за участие в выборах тех, кто непосредственно обеспечивал качественное проведение кампании на разных уровнях: секретаря избирательной комиссии, системного администратора, бухгалтера, специалиста группы правового обеспечения.

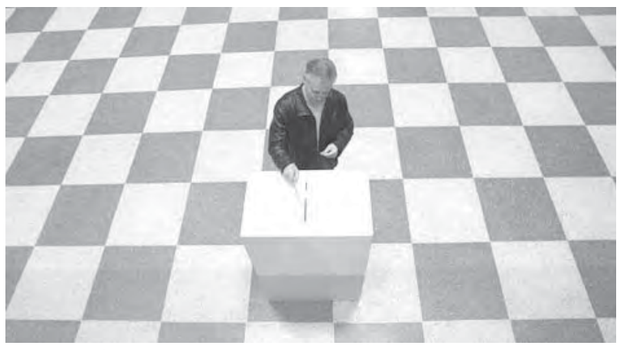

● *На выборном поле играют по строгим правилам.*

Теперь впереди – новая избирательная кампания.

– Дата проведения выборов определена: 10-10-10 – 10 октября 2010 года, – резюмировал выбранный заместитель председателя Сергей Обертас. – Необходимо проводить работу по разъяснению законодательства, поскольку внесены изменения в закон о выборах и есть ряд новаций. Выборы в Законодательное собрание области будут проходить по смешанной системе: по одномандатным округам и партийным спискам. Нужно сотрудничать с участковыми избирательными комиссиями и со средствами массовой информации. 13 июля решение о дате проведения выборов напечатано в «Южно-Уральской панораме». Этим дан официальный старт избирательной кампании.

Продолжая тему

Отзывчивые земляки

//Валентина СЕРДИТОВА

Магнитогорцы предложили свои рецепты решения трудных жизненных ситуаций.

Существенный резонанс вызвала публикация «Магнитогорского рабочего» за 13 июля «Хуже человека зверя нет?». Напомним, в палисаднике дома по улице Московской на глазах всего района погибал обездвиженный человек. Еще недавно 38-летний Виталий Липиев был жильцом дома № 49/1. Но после продажи квартиры лишился жилья, плюс подвело и здоровье, застаревшие и вновь обретенные болячки дали о себе знать. Таким образом, человек остался один на один со своей бедой, помогали ему бывшие соседки-пенсионерки: Нина Кирилловна и Валентина Павловна. От них мы и узнали о бездомном обездвиженном мужчине. Мы обратились в «Скорую». Но Виталий Липиев, получив неотложную медицинскую помощь, вновь оказался в кустах палисадника. Тогда мы обратились к читателям с просьбой помочь Виталию и соседям разобраться в ситуации. С одной стороны оказался хронически больной мужчина, с другой стороны – соседи, которым каждую минуту приходилось слышать вздохи и стоны умирающего на улице человека.

Как поступить в такой ситуации, чем помочь обеим сторонам? После выхода публикации мы приняли несколько десятков звонков. И от тех, кто хотел предложить реальную помощь, и от тех, кто посчитал нужным набрать редакционный номер телефона только для того, чтобы еще раз подтвердить известные истины: твой конец достоин твоей жизни, что посеешь, то и пожнешь. Конечно, публикуя статью, мы апеллировали к чувству сострадания, которым так богаты магнитогорцы, хотели получить реальную помощь. Милосердных людей, как выяснилось, оказалось намного больше, чем тех, кто черств душой. Анна Владимировна, 80-летняя пенсионерка, выразила желание забрать Виталия Липиева к себе на приусадебный участок. Она живет в своем частном доме, а потому в состоянии выделить несколько метров для бездомного. Григорий Фомин, военный пенсионер, решил выйти с инициативой к городским властям и недавно сформированной Общественной палате с предложением о создании на пожертвования хосписа для людей, которые оказались в трудных жизненных обстоятельствах. Он готов полностью взять на себе организаторскую функцию, подготовить программу, составить бизнес-план, провести все необходимые процедуры.

Но большую помощь в решении судьбы Виталия Липиева оказали журналистам «МР» и соседям сотрудники комплексного центра социальной адаптации граждан. Работники этого социального учреждения, именуемого в народе не иначе как бомжатник, предоставили тяжелобольному мужчине пищу и кров. С начала прошлой недели 38-летний бездомный, наконец, получил реальную помощь: крышу над головой, питание, сострадание…

Сегодня специалисты центра ведут переговоры с городской больницей № 1 (у Виталия отсутствуют документы) о госпитализации. Как считает заместитель директора центра Татьяна Александровна Кондратьева, Виталию Липиеву необходимо лечение, мужчина без посторонней помощи не может двигаться. Тепло и покой в центре ему могут обеспечить, но вот пролечить, провести медицинские процедуры и исследования – нет. Если в горбольнице пойдут навстречу, то при должном подходе мужчину смогут поставить на ноги, не исключено, что и жизнь у Виталия изменится кардинально…

В центре поблагодарили всех магнитогорцев, которые оказались небезразличными к судьбе земляка, и поделились своими проблемами. Постояльцы комплексного центра нуждаются в теплых вещах, мужских брюках, свитерах, рубашках, предметах личной гигиены (памперсы, одноразовые простыни и т.д.). Привезти вещи можно лично в центр по адресу: улица Менжинского, 1/1, предварительно необходимо договориться о визите по телефону 24-88-71.

Новости

Договор о сотрудничестве

подписали избирком области и Челябинскстат.

Это объединение позволит сэкономить средства при проведении выборов в ЗСО и Всероссийской переписи. Две кампании совпадают по срокам. Они пройдут в середине октября. Сотрудничество позволит максимально эффективно использовать ресурсы: людей, помещения, общие мероприятия.

На сто процентов

выполнила Челябинская область весеннюю призывную кампанию.

Наш регион направил в различные рода войск России 6 800 человек. Призывники направлены в Приволжско-Уральский военный округ, на Дальний Восток, на Северный флот, в Сибирь, в центральные районы России. Большинство ребят будут служить в Сухопутных войсках.

Помогли чем смогли

Завершился проект «Мечта ветерана».

«Уралсвязьинформ» подвел итоги проекта, который проводился в честь 65-летия Победы в течение четырех месяцев. В ходе проекта значимую и ощутимую помощь получили сотни ветеранов войны. Только в Челябинске на нужды ветеранов откликнулись более двухсот благотворителей.

Интернет – во все школы

Губернатор потребовал до 1 сентября подключить к Сети все учебные заведения.

В рамках реализации национального проекта «Образование» всем образовательным учреждениям области был обеспечен выход в мировую Паутину. Но на сегодня 58 школ региона лишились доступа к сети Интернет в связи с отсутствием финансовых средств. Губернатор потребовал составить список школ – «лишенцев» и обеспечить связь к началу учебного года.

Сердечно поздравляем В.В. Постникова с юбилеем!

Уважаемый Валерий Викторович!

В этот торжественный для вас день нам особенно хочется отметить, что вы прошли трудную, но интересную школу жизни и воспитали в себе такие замечательные качества характера, как трудолюбие, настойчивость, принципиальность.

Мы знаем вас как хорошего спортсмена, тренера, грамотного руководителя, наставника молодежи. Ваша трудовая деятельность посвящена замечательному делу – развитию хоккея с шайбой в нашем городе.

Поздравляя вас со славным юбилеем, мы желаем вам крепкого здоровья на долгие годы, неувядаемой молодости и неиссякаемой энергии, счастья вам и вашей семье.

//Управление по физической культуре, спорту и туризму администрации города Магнитогорска.

Тема дня

Звёздный концерт главного праздника

<<стр. 1

Почти минутный возглас «Q-u-e-e-e-e-s-t Pistols» предварил выступление эпатажного украинского трио и взорвал площадь. Ох уж эти временами неадекватные парни! Шоу в их исполнении вполне может претендовать на самое эксцентричное за все время организации подобных праздников в Магнитогорске. Участники группы вытворяли что-то умопомрачительное: раздавали во время своего выступления розы, поливали из водяных пистолетов близко стоящих к сцене людей и бросали в толпу рулоны туалетной бумаги. Городу такой откровенный эпатаж пришелся по душе. Под хит «Белая стрекоза любви» все отжигали – и стар и млад. И все это на глазах руководства области и города – Михаил Юревич и Евгений Тефтелев прибыли на площадь под занавес выступления «Квестов».

Губернатор и мэр посмотрели минут двадцать концерт, зарядились энергетикой праздника, пообщались с Верой Брежневой, раздали автографы и поднялись на сцену поздравить магнитогорцев. Первых лиц области и города Магнитка встретила бурными овациями. А Олег Садкеев напомнил, что руководитель региона вот так, без какого-либо официоза, не поздравлял город как минимум лет пятнадцать.

«На десерт» устроители концерта припасли Веру Брежневу. До начала выступления среди публики прошел слушок: мол, выступать будет под фонограмму. Как только певица вышла на сцену, инициаторы слуха с позором растворились в толпе. Все было «вживую». Брежнева отработала всю программу на 100 процентов. Кокетливо общалась с народом, интересно представляла каждую песню, а перед исполнением нетленного хита своих бывших коллег по цеху «Бриллианты» вообще затащила на сцену кучу детей, чему детвора была несказанно рада.

Практически по окончании своего выступления известная исполнительница помогла зажечь «Золотые костры» Магнитки. Славную традицию в этом году власти города решили возродить. По обе стороны сцены заполыхало. А чуть позже огни появились и в небе. Праздничное действо закончилось двумя красочными салютами у мэрии и у «Арены-Металлург». Под заключительные залпы фейерверка Вера Брежнева в сопровождении ОМОНа и поклонников села в машину и покинула праздничную площадку. Минуту спустя ведущий праздника объявил торжества по случаю Дня города и Дня металлурга завершенными.

● *«Звездный десант» поддержали творческие силы города.*

P. S. *А вот для коммунальных служб все только начиналось. Праздник оставил после себя шлейф мусора. Благо убрали его менее чем за два часа. Не обошлось и без неприятных инцидентов с подвыпившими горожанами. Но, уж простите, таковы издержки любого массового мероприятия. И не только в нашем городе.*

По городу

Главное достояние Магнитки

//Элла ГОГЕЛИАНИ

У здания администрации Ленинского района обновились планшеты на стенде почета «Они создают славу района».

По представлению предприятий, учреждений, организаций и общественных объединений здесь вот уже в шестой раз, начиная со дня 75-летия города, размещаются фотопортреты достойных уважения и признательности магнитогорцев.

Так, Магнитогорский государственный университет представил на стенд почета кандидатуру Валентина Федоровича Романова, президента МаГУ, почетного гражданина Магнитогорска.

Руководство Магнитогорского металлургического комбината рекомендовало ряд своих лучших работников, труд которых неоднократно отмечался государственными наградами, Почетными грамотами ОАО «ММК». Среди них Владимир Михайлович Пчелинцев – вальцовщик стана холодной прокатки ЛПЦ-3 ОАО «ММК», Сергей Васильевич Орлов – разливщик стали ККЦ ОАО «ММК», Юрий Петрович Журавлев – главный энергетик ОАО «ММК», Павел Сергеевич Базанов – начальник УПП ОАО «ММК». Магнитогорский государственный технический университет представил кандидатуру Людмилы Георгиевны Величко – директора библиотеки МГТУ. От медицинских учреждений района на стенд почета Ленинского района представлены Галина Александровна Широковская – главный врач МУЗ «Стоматологическая поликлиника № 2» и Владимир Валентинович Монтов – заведующий кардиологическим отделением № 2 стационара АНО МСЧ АГ и ОАО «ММК»;

На обновленном стенде также фотопортреты представителей правоохранительных органов, образовательных учреждений, учреждений культуры, социальной защиты, ветеранских организаций.

И мы с огоньком!

На днях в домах жителей поселков Цементный и имени Бардина заработали газовые плиты.

Принята в эксплуатацию нитка газопровода от улицы Московской до построенного в поселке имени Бардина газораспределительного пункта. Появление нового газопровода влечет за собой более интенсивное развитие двух поселков, жители которых в свое время энергично добивались строительства нитки и ГРП. По их просьбе глава города принял такое решение, и при содействии Магнитогорского отделения партии «Единая Россия» этот проект был осуществлен. Был объявлен тендер на строительство, его выиграло ЗАО «Уралгазстрой», свою работу, как отмечает приемная комиссия, специалисты выполнили качественно, новый объект передан на обслуживание Магнитогорскому филиалу ОАО «Челябинскгазком». В планах – проектирование газопровода в поселках Новосавинский и Супряк.

Эхо события

Стабильная работа металлургов – стабильная жизнь

//Геннадий ПОГОРЕЛЬЦЕВ
Фото автора

ММК в канун Дня металлурга организовал пресс-туры для сотрудников СМИ, чтобы показать свои достижения за минувший год. А, как известно, успехи металлургов – это и благосостояние города.

То, что показали, впечатлило не только представителей средств массовой информации, но и губернатора Челябинской области Михаила Юревича. В частности, Михаил Валерьевич отметил, что ОАО «ММК» продолжает расширять производство и модернизировать то, что необходимо для его дальнейшего развития.

Чтобы закрепить успех на рынке металлопродукции и остаться в числе лидеров среди предприятий отечественной металлургии, в планах металлургов запустить комплекс стана «2000» холодной прокатки. Но это произойдет лишь в 2012 году. А пока здесь возводят здания цеха и внутри коробок монтируют мостовые краны, необходимые для сборки оборудования. Строители заливают фундаменты под оборудование, ведут монтаж энергетических сетей – природного газа, отопления, кислорода, сжатого воздуха, водоснабжения и водоотведения. Трудно поверить, что ровно через год здесь будет сдана «под ключ» первая очередь нового цеха, а через два года начнет работу весь комплекс стана. Но, видя, какими темпами в позапрошлом году возводился комплекс толстолистового стана, поверить можно. Новый комплекс очень важен для нашего предприятия. Как отметил начальник одиннадцатого листопрокатного цеха Валерий Насос, на нем будут производить и обрабатывать низко-, высокоуглеродистую и особо высокопрочную сталь. В состав комплекса войдут линия непрерывного травления, соединенная со станом, производительностью 2100 тысяч тонн продукции в год; линия горячего цинкования (450 тысяч тонн в год), а также комбинированная линия горячего цинкования (250 тысяч тонн в год) с линией непрерывного отжига (400 тысяч тонн продукции в год). В технологии будут задействованы следующие линии: перемотки и инспекции и две упаковочные с годовой производительностью 900 и 1100 тысяч тонн. Продукция будет поставляться автомобилестроителям, производителям бытовой техники.

● *Губернатора области, по сути, знакомили с новым предприятием.*

Производственное оборудование комплекса будет удовлетворять как сегодняшним, так и последующим требованиям международных стандартов. Поставщиком контрактного оборудования является фирма SMS Siemag.

Губернатор Челябинской области Михаил Юревич и председатель совета директоров ОАО «ММК» Виктор Рашников в минувшую пятницу запустили агрегат поперечной резки № 5 в четвертом листопрокатном цехе, который предназначен для порезки полос на листы мерной длины с обрезанной кромкой и выдачи продукции в виде листов, уложенных в пакеты. При этом производство листов включает операции размотки рулонов, обрезки дефектных концов полосы, вырезки проб и порезки на мерные длины. Агрегат оснащен современной компьютерной техникой, он отбраковывает некондиционные листы при наличии внутренних и внешних дефектов, отклонений по геометрическим параметрам. Продукция маркируется, листы укладываются в пачки, взвешиваются и обвязываются.

Кроме обновления технологической линии предусмотрено обновление технологической инфраструктуры: новый стан будет экономичным и экологически безопасным. Меняется оборотный цикл водоснабжения, строится дополнительный цикл водоснабжения для печей, главных приводов черновой и чистовой группы. Будет демонтирована часть старых производственных помещений, взамен построены новые современные пролеты.

– Я был приятно удивлен, – сказал на брифинге с журналистами губернатор, – что оборудование нового агрегата резки четвертого листопрокатного цеха оказалось поставленным Новокрамоторским машиностроительным заводом, до 90-х годов прошлого столетия входившим в состав нашего государства. Оборудование абсолютно конкурентоспособно, украинский завод законно выиграл тендер, в котором участвовали представители машиностроительных заводов дальнего зарубежья из Германии, Италии… За последние десять лет на Магнитогорском металлургическом комбинате произошла такая коренная модернизация, что можно сказать: от старого производства практически ничего на Магнитке не осталось. Все новое. Улучшились условия труда, все это делается для людей. Это очень важно для Магнитогорска и всей Челябинской области. Стабильная работа металлургов – это стабильная жизнь. Благодаря ММК можно смело смотреть вперед, комбинат благодаря умелому руководству имеет высококонкурентное производство и продолжает поступательно развиваться.

– Введенный в строй агрегат – лишь четвертая часть реконструкции стана «2500» горячей прокатки, – подвел итог председатель совета директоров ОАО «ММК» Виктор Рашников. – Самому стану будет пятьдесят лет, и мы приступили к его коренной реконструкции, которую ведем в условиях действующего производства. Ее начали с агрегата поперечной резки, он будет выпускать один миллион тонн востребованной продукции, у нас есть станы, которые для него будут катать эту продукцию. Следующий этап модернизации цеха – строительство новых нагревательных печей. Их будем пускать в будущем году. Это тоже даст новый сортамент, возможность получать полновесные рулоны. Далее по планам – реконструкция черновой, затем чистовой частей стана. Эти работы будут продолжаться около четырех лет. И каждый год мы будем здесь встречаться с представителями прессы.

Что ж, программа встреч на пуске важнейших для металлургического комбината объектов руководства и журналистов на ближайшие годы определена. Дело за малым – стабильностью в экономике…

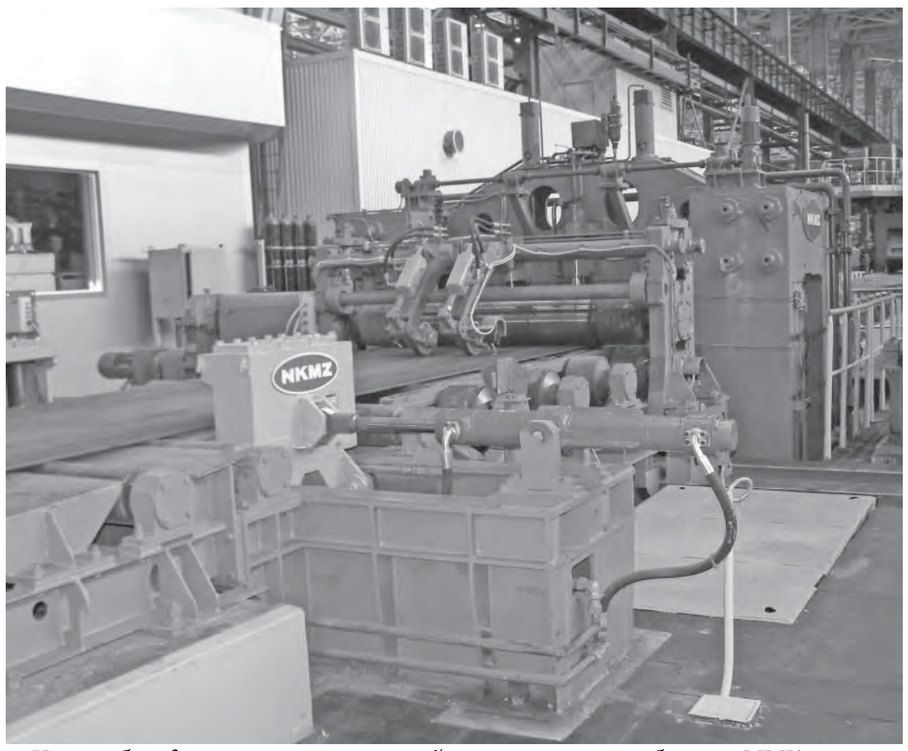

● *Новое оборудование – залог высокой конкурентоспособности ММК.*

Официально

ПОСТАНОВЛЕНИЕ АДМИНИСТРАЦИИ ГОРОДА МАГНИТОГОРСКА
№ 7594-П 16.07.2010
«О внесении изменений в постановление администрации города от 07.06.2010 № 5900-П»

В целях организации отдыха подростков и молодежи города Магнитогорска в летний период 2010 года в форме полевых лагерей и походов, руководствуясь Уставом города Магнитогорска.

ПОСТАНОВЛЯЮ:

1. Внести в постановление администрации города от 07.06.2010 № 5900-П «Об организации летних полевых лагерей и походов для подростков города Магнитогорска в 2010 году» (далее постановление) следующие изменения:

1) в наименовании и по всему тексту постановления после слов «подростков» добавить слова « и молодежи»;

2) положение к постановлению изложить в новой редакции (приложение №1);

3) приложение №1 к Положению об организации работы и финансировании летних полевых лагерей и походов для подростков города Магнитогорска в 2010 году изложить в новой редакции (приложение №2).

2. Настоящее постановление вступает в силу со дня его опубликования.

3. Управлению внешних связей, молодежной политики и общественных проектов администрации города (Рязанова О.М.) опубликовать постановление в средствах массовой информации.

4. Контроль исполнения настоящего постановления возложить на заместителя главы города Нижегородцева В.Н.

//Е. ТЕФТЕЛЕВ, глава города.

Приложение № 1
к постановлению администрации города
от _16.07.2010_№_7594 – П

Положение
об организации работы и финансировании летних полевых лагерей и походов для подростков и молодежи города Магнитогорска в 2010 году.

Настоящее Положение определяет организацию работы и условия финансирования полевых летних лагерей и походов для подростков и молодежи города Магнитогорска (далее – лагерь (поход)), в организации, которых принимает участие администрация города. Положение разработано в соответствии с действующим законодательством РФ, Челябинской области, нормативными актами Магнитогорского городского Собрания депутатов, Ведомственной целевой программой «Молодежь Магнитки» на 2009-2011 годы утвержденной постановлением Главы города 26.09.2008 года №8264-П, и иными нормативными правовыми актами администрации города Магнитогорска.

1. Администрация города принимает участие в организации полевых лагерей и походов, количество человек, участвующих в лагере (походе) не менее 15 человек, но не более 25 человек, продолжительность лагеря (похода) не менее 5 дней, но не более 10 дней.

2. Финансирование полевых лагерей и походов в 2010 году осуществляется по следующим статьям расходов:

1) Компенсация за питание участников лагерей (походов) в размере 100 рублей на человека в сутки.

2) Денежные средства, выдаются каждому участнику похода.

3. Требования к организации лагеря или похода.

1) Продолжительность лагеря (похода) – не менее 5 дней, но не более 10 дней

2) Количество подростков, участвующих в лагере (походе) – не менее 15 человек, но не более 25 человек.

3) Питание участников должно быть сбалансировано, и соответствовать калькуляциям расходов на питание (Приложение №1).

4) Медицинская аптечка формируется организатором похода за счет собственных средств в соответствии с утвержденным перечнем Госсанэпиднадзора (Приложение №2).

4. Для финансирования лагеря (похода) в администрацию города не позднее, чем за 2 недели до начала лагеря (похода) предоставляется письмо от руководителя учреждения, организующего лагерь (поход), (далее организатор лагеря (похода)) по форме согласно приложению № 3 с указанием:

1) сроков проведения;

2) места проведения (для походов – места, времени отправления и маршрут);

3) количества участников (список содержит Ф.И.О., № школы или название училища (колледжа), класс или курс, домашний адрес).

4) ведомость для получения средств на питание участниками.

5) специализации лагеря или похода (военно-спортивный лагерь, археологический лагерь и т.д.);

6) лица, ответственного за организацию лагеря или похода;

7) контактных телефонов.

При изменениях сроков, места проведения, количества участников лагеря (похода) соответствующая информация сообщается в администрацию города письменно, не менее чем за сутки до начала заявленного лагеря (похода), за подписью организатора лагеря (похода).

5. Порядок отчетности перед администрацией города:

1) Ведомость о получении денежных средств на питание участниками, с личными подписями участников похода, является отчетным документом и предоставляется сразу после получения денежных средств участниками.

2) В качестве отчета о проведении мероприятия в отдел по молодежной политике УВС администрации города необходимо предоставить следующие документы:

Информационный отчет от организатора лагеря (похода). Информационный отчет должен содержать фактическое количество участников лагерей (походов), график проведения мероприятий в смене, тематику занятий, ответственных за проведение занятий, результат проведения лагеря (похода).

Списки детей, заверенные организацией, комплектующей группы. Список содержит Ф.И.О., № школы или название училища (колледжа), класс или курс, домашний адрес.

Отчет предоставляется с 1 по 30 сентября 2010 г. непосредственно организатором лагеря (похода).

6. Меры ответственности и контроль

1) Всю ответственность за организацию лагеря (похода) несет организатор

2) Администрация города имеет право направлять для проверки деятельности лагеря (похода) своих представителей. В ходе проверки составляется акт о проведенной проверке (приложение № 4).

//О. РЯЗАНОВА,
начальник управления внешних связей, молодежной политики и общественных проектов.

Приложение № 2
к постановлению администрации города
от _16.07.2010_№_7594 – П

Рекомендованная калькуляция расходов, необходимых для питания в лагере из расчета на 1 день на 1 человека из расчета 100 рублей в сутки

№	Наименование	Суточная норма	Средняя стоимость
1.	Колбасные и мясные изделия длительного хранения (с/х колбасы, мясо, тушенка, мясные паштеты)	250 г	35 руб.
2.	Рыбные консервы	50 г	15 руб.
3.	Чай, кофе	17 г	10 руб.
4.	Макаронные изделия, крупы	100 г	20 руб.
5.	Кондитерские изделия (сушки, пряники, кексы, вафли, конфеты, шоколад), хлеб	200 г	20 руб.
		Итого:	100 руб.

//О. РЯЗАНОВА,
начальник управления внешних связей, молодежной политики и общественных проектов

ПОСТАНОВЛЕНИЕ АДМИНИСТРАЦИИ ГОРОДА МАГНИТОГОРСКА
15.07.2010 №7512-П
«Об отчуждении муниципального имущества ул. Дружбы, д. 22

В соответствии с Федеральным законом от 22.07.2008 № 159-ФЗ «Об особенностях отчуждения недвижимого имущества, находящегося в государственной собственности субъектов Российской Федерации или в муниципальной собственности и арендуемого субъектами малого и среднего предпринимательства, и о внесении изменений в отдельные законодательные акты Российской Федерации», Положением о порядке управления имуществом, находящимся в муниципальной собственности города Магнитогорска, утвержденным Решением Магнитогорского городского Собрания депутатов от 27.09.2006 № 151, Положением о порядке и условиях приватизации имущества, находящегося в муниципальной собственности города Магнитогорска, утвержденным Решением Магнитогорского городского Собрания депутатов от 25.03.2009 № 50, на основании заявления общества с ограниченной ответственностью «Булат-М» (ОДП № 53/2276 от 21.05.2010),

ПОСТАНОВЛЯЮ:

1. Продать обществу с ограниченной ответственностью «Булат-М» – субъекту малого и среднего предпринимательства, имеющему преимущественное право на приобретение арендуемого недвижимого имущества, муниципальное имущество:

нежилое помещение № 7. Площадь: общая 73,2 кв.м. Адрес: Россия, Челябинская обл., г. Магнитогорск, ул. Дружбы, д. 22.

Рыночная стоимость муниципального имущества составляет 1 200 000 (Один миллион двести тысяч) рублей без учета НДС, согласно отчету № 920/10 по определению рыночной стоимости, выполненному обществом с ограниченной ответственностью «ВЕЛД».

2. Утвердить срок рассрочки оплаты приобретаемого муниципального имущества, указанного в пункте 1 настоящего постановления, не более 5 лет.

3. Денежные средства от приватизации муниципального имущества, указанного в пункте 1 настоящего постановления, за исключением налога на добавленную стоимость перечисляются в доход бюджета города на расчетный счет: Управление Федерального Казначейства по Челябинской области (Администрация города Магнитогорска), ИНН 7446011940; КПП 744601001; р/счет 40101810400000010801 в ГРКЦ ГУ Банка России по Челябинской области г.Челябинск; БИК 047501001; ОКАТО 75438000000; КБК 505 1 14 02033 04 0000 410 «Доходы от реализации иного имущества, находящегося в собственности городских округов (за исключением имущества муниципальных автономных учреждений, а также имущества муниципальных унитарных предприятий, в том числе казенных), в части реализации основных средств по указанному имуществу».

Проценты, начисленные на сумму денежных средств, по уплате которых предоставлена рассрочка, зачисляются на Код бюджетной классификации 505 111 09044 04 0000 120 «Прочие поступления от использования имущества, находящегося в государственной и муниципальной собственности (за исключением имущества автономных учреждений, а также имущества государственных и муниципальных унитарных предприятий, в том числе казенных)».

4. Комитету по управлению имуществом и земельными отношениями администрации города (Аникин А.Г.) направить копию настоящего постановления обществу с ограниченной ответственностью «Булат-М», предложение о заключении договора купли-продажи муниципального имущества, указанного в пункте 1 настоящего постановления, а также проект договора купли-продажи данного имущества, в сроки, установленные Федеральным законом.

5. Управлению внешних связей, молодежной политики и общественных проектов администрации города (Рязанова О.М.) опубликовать настоящее постановление в средствах массовой информации не позднее трех дней со дня принятия.

6. Контроль исполнения настоящего постановления возложить на заместителя главы города Измалкова В.А.

//Е. ТЕФТЕЛЕВ,
глава города.

Новости

В тестовом режиме
начал работу официальный сайт РФ о торгах.

В режиме опытной эксплуатации начал работу официальный сайт Российской Федерации torgi.gov.ru. Сайт предназначен для размещения информации о торгах на право заключения договоров в отношении федерального имущества. На сайте размещены раздел «Вопросы и ответы», работает многоканальный телефон службы поддержки сайта.

За себя и того парня...
Чиновников заставят представлять декларации на всех близких родственников.

Новый законопроект обязывает чиновников отчитываться о своих доходах, заработках супругов и несовершеннолетних детей. По рекомендованному документу госслужащий должен будет рассказать об имуществе и доходах своих родителей, братьев и сестер, дедушек и бабушек и других близких родственников.

Четко разграничить
Минздрав РФ доберется до рабочих мест?

Минздрав предлагает перейти от статусного (профессия, должность) и отраслевого (производство, цех) принципа установления льгот к предоставлению компенсаций по результатам аттестации рабочих мест. В министерстве проанализировали действующие нормы и пришли к выводу, что компенсации предоставляются даже тем работникам, чьи условия труда не относятся к вредным и опасным.

Поменялись приоритеты
НДС перестал быть самым обременительным налогом для бизнеса.

По данным опроса, проведенного консалтинговой компанией Grant Thornton, тяжелее предприниматели воспринимают налог на доходы физических лиц, прибыль и социальные платежи. При этом каждый второй респондент считает, что снижение налоговой нагрузки – лучший способ помочь российскому бизнесу.

Голь на выдумку хитра?
В России развивается гастрономический туризм.

Жители мегаполисов выезжают на выходные в фермерские угодья за едой и новыми впечатлениями. Так, на Алтай едут за сыром, в Краснодарский край – за винами, в Суздаль – за жареным гусем. Один из наиболее распространенных типов гастрономического путешествия – поездка на ферму, где можно не только съесть производимый продукт, но и поучаствовать в его изготовлении.

Берут в рассрочку
В России наблюдается бум потребительского кредитования.

Продажи автомобилей в кредит превысили докризисные, бытовой техники – сравнялись с ними. Магазины бытовой техники до кризиса 20-30 процентов своей выручки получали от кредитных продаж. Сейчас этот показатель колеблется уже в пределах 15 процентов.

Принцип прозрачности
Госдума приняла закон о сдерживании роста тарифов ЖКХ.

Принятым законом предусматривается, что власти субъектов наделяются полномочиями по утверждению нормативов потребления коммунальных услуг. Управляющие компании теперь обязаны раскрывать информацию по вопросам установления, изменения и применения тарифов и надбавок, а также по вопросам платы граждан за коммунальные услуги в соответствии со стандартами раскрытия информации.

Шахматы

Проверьте ваши решения

//Алексей АГАПИТОВ

Сегодня мы приводим решения конкурсных заданий, посвященных 65-летию Победы.

Автор предложенных задач – Александр Константинович Калинин. Удивительно, но факт, что все они составлены на фронте во время Великой Отечественной войны.

№1. «Пять попыток». l.Лg8! Лg6 2.Крd2, и не спасает 2...Лf6 3.Кf6#.

№2. «Сталинградский крест Гитлеру». l.Лf8! Кр:е3 2.Кf5+ Крf3 (2...Крd3) 3.Ке3!! Все эмоции в этом ходе! 3...Кр:е3. Теперь можно 4.Лd8 Крf3 5.Лg8 Кре3 6Лg3#!

№3. «Задача - сувенир». 1.Сg2! g:h4 2.Кg5 h3 3.Кf7 h:g2 4.Кd6#, мат правильный: 1... .g4 2.Кg5, и далее, как в основном решении.

Три призовых этюда из миниатюрного раздела юбилейного конкурса В.Брона, 1981 г.

№4. Б.Олимпиев, третий приз. Коню надо либо с темпом оторваться от преследования, либо самому атаковать проходную пешку. l.Кh4! Крg3 2.Кf5+ Крf4 3.Кd4! b2 4.К:е2+ Кре3 5.Кс3 Крd3 6.Кb1 Крс2 7.Ка3 Крсl, подготовив превращение пешки, но... 8.Сh6#.

№5. В.Разуменко, Л.Митрофанов, четвертый приз. Узловое поле g7 белые защищают любопытным маневром. 1.Фе8+ Фg8 2.Фh5+ Фh7 3.Фg5!! Грозит 4.е7, поэтому вынужденно 3...Фg8 4.Фh6+ Фh7 5,Фf8+ Фg8 6.е7! glФ. Теперь следует «замена» ферзей: 7.Фh6+ Фh7 8.е8Ф+ Фg8 9.Ф:h7+ Кр:h7 10.Фh5#. №6. А.Хильдебранд, пятый приз. 1.Лb7 С:е6 2.Лс7 Лg7! 3.Крf8! Лf7+ 4.Кре8 Лg7 5.Крf8 - позиционная ничья (4...Лh7 5.Крd8). 2...Крg5 3.Крd8! Крf6 4.Л:е7 Л:е7 - пат, или 4.. .Лh8+ 5.Ле8 Лh7! 6.Ле7! - позиционная ничья. В легкой форме представлен синтез двух позиционных ничьих и пата.

Сегодня в качестве домашнего задания мы предлагаем для решения **фрагмент из партии Торес - Алехин, Севилья, 1922 г.**

Белые: Крhl, Фс2, Лf1, Кd4, Кh3, а2, b2, е5, f4, g2, h2 (всего 11 фигур).

Черные: Крh8, Фh5, Лf8, Сb7, Ке4, а6, с4, f5, g7, h6 (всего 10 фигур).

Черные начинают и проводят матовую атаку (см. диаграмму). Ждем ваших ответов!

Решение **фрагмента из партии Холмов – Годес (1987 г.) за 26 июня:**

l. Лdd8! Ф:е5 2.Лh8+. Черные сдались. На 2... Крg6 следует эффектное 3.Фh6+! g:h6 4.Лbg8#.

Правильные ответы прислали Н.Кусков, Б.Кобылков, С.Калашникова, В.Домнин, М.Шитов, П.Макуха, К.Ишимов.

АДМИНИСТРАЦИЯ ГОРОДА МАГНИТОГОСРКА
ЧЕЛЯБИНСКОЙ ОБЛАСТИ
ПОСТАНОВЛЕНИЕ 15.07.2010 №7513-П
Об отчуждении муниципального имущества:
ул. Ломоносова, д. 5

В соответствии с Федеральным законом от 22.07.2008 № 159-ФЗ «Об особенностях отчуждения недвижимого имущества, находящегося в государственной собственности субъектов Российской Федерации или в муниципальной собственности и арендуемого субъектами малого и среднего предпринимательства, и о внесении изменений в отдельные законодательные акты Российской Федерации», Положением о порядке управления имуществом, находящимся в муниципальной собственности города Магнитогорска, утвержденным Решением Магнитогорского городского Собрания депутатов от 27.09.2006 № 151, Положением о порядке и условиях приватизации имущества, находящегося в муниципальной собственности города Магнитогорска, утвержденным Решением Магнитогорского городского Собрания депутатов от 25.03.2009 № 50, на основании заявления индивидуального предпринимателя Абросимова И.А. (ОДП № 53/1352 от 31.03.2010),

ПОСТАНОВЛЯЮ:

1. Продать индивидуальному предпринимателю Абросимову Игорю Алексеевичу – субъекту малого и среднего предпринимательства, имеющему преимущественное право на приобретение арендуемого недвижимого имущества, муниципальное имущество:

нежилое помещение № 41. Площадь общая 97,9 кв.м. Адрес: Россия, Челябинская обл., г. Магнитогорск, ул. Ломоносова, д.5.

Рыночная стоимость муниципального имущества составляет 1 436 000 (Один миллион четыреста тридцать шесть тысяч) рублей без учета НДС, согласно отчету № 921/10 по определению рыночной стоимости, выполненному обществом с ограниченной ответственностью «ВЕЛД».

2. Утвердить срок рассрочки оплаты приобретаемого муниципального имущества, указанного в пункте 1 настоящего постановления, не более 5 лет.

3. Денежные средства от приватизации муниципального имущества, указанного в пункте 1 настоящего постановления, за исключением налога на добавленную стоимость перечисляются в доход бюджета города на расчетный счет: Управление Федерального Казначейства по Челябинской области (Администрация города Магнитогорска), ИНН 7446011940; КПП 744601001; р/счет 40101810400000010801 в ГРКЦ ГУ Банка России по Челябинской области г.Челябинск; БИК 047501001; ОКАТО 75438000000; КБК 505 1 14 02033 04 0000 410 «Доходы от реализации иного имущества, находящегося в собственности городских округов (за исключением имущества муниципальных автономных учреждений, а также имущества муниципальных унитарных предприятий, в том числе казенных), в части реализации основных средств по указанному имуществу».

Проценты, начисленные на сумму денежных средств, по уплате которых предоставлена рассрочка, зачисляются на Код бюджетной классификации 505 111 09044 04 0000 120 «Прочие поступления от использования имущества, находящегося в государственной и муниципальной собственности (за исключением имущества автономных учреждений, а также имущества государственных и муниципальных унитарных предприятий, в том числе казенных)».

4. Комитету по управлению имуществом и земельными отношениями администрации города (Аникин А.Г.) направить копию настоящего постановления индивидуальному предпринимателю Абросимову И.А., предложение о заключении договора купли-продажи муниципального имущества, указанного в пункте 1 настоящего постановления, а также проект договора купли-продажи данного имущества, в сроки, установленные Федеральным законом.

5. Управлению внешних связей, молодежной политики и общественных проектов администрации города (Рязанова О.М.) опубликовать настоящее постановление в средствах массовой информации не позднее трех дней со дня принятия.

6. Контроль исполнения настоящего постановления возложить на заместителя главы города Измалкова В.А.

Глава города Е.Н. Тефтелев

АДМИНИСТРАЦИЯ ГОРОДА МАГНИТОГОСРКА
ЧЕЛЯБИНСКОЙ ОБЛАСТИ
ПОСТАНОВЛЕНИЕ 15.07.2010 №7514-П
Об отчуждении муниципального имущества: пр. Металлургов, д. 13

В соответствии с Федеральным законом от 22.07.2008 № 159-ФЗ «Об особенностях отчуждения недвижимого имущества, находящегося в государственной собственности субъектов Российской Федерации или в муниципальной собственности и арендуемого субъектами малого и среднего предпринимательства, и о внесении изменений в отдельные законодательные акты Российской Федерации», Положением о порядке управления имуществом, находящимся в муниципальной собственности города Магнитогорска, утвержденным Решением Магнитогорского городского Собрания депутатов от 27.09.2006 № 151, Положением о порядке и условиях приватизации имущества, находящегося в муниципальной собственности города Магнитогорска, утвержденным Решением Магнитогорского городского Собрания депутатов от 25.03.2009 № 50, на основании заявления общества с ограниченной ответственностью «A&R», (ОДП № 53/1202 от 24/03/2010),

ПОСТАНОВЛЯЮ:

1. Продать обществу с ограниченной ответственностью «A&R» – субъекту малого и среднего предпринимательства, имеющему преимущественное право на приобретение арендуемого недвижимого имущества, муниципальное имущество:

нежилое помещение № 11 – кафе, общей площадью 128,3 кв.м. Адрес: Россия, Челябинская обл., г. Магнитогорск, пр. Металлургов, д. 13.

Рыночная стоимость муниципального имущества составляет 3 414 000 (Три миллиона четыреста четырнадцать тысяч) рублей без учета НДС, согласно отчету № 914/10 по определению рыночной стоимости, выполненному обществом с ограниченной ответственностью «ВЕЛД».

2. Утвердить срок рассрочки оплаты приобретаемого муниципального имущества, указанного в пункте 1 настоящего постановления, не более 5 лет.

3. Денежные средства от приватизации муниципального имущества, указанного в пункте 1 настоящего постановления, за исключением налога на добавленную стоимость перечисляются в доход бюджета города на расчетный счет: Управление Федерального Казначейства по Челябинской области (Администрация города Магнитогорска), ИНН 7446011940; КПП 744601001; р/счет 40101810400000010801 в ГРКЦ ГУ Банка России по Челябинской области г.Челябинск; БИК 047501001; ОКАТО 75438000000; КБК 505 1 14 02033 04 0000 410 «Доходы от реализации иного имущества, находящегося в собственности городских округов (за исключением имущества муниципальных автономных учреждений, а также имущества муниципальных унитарных предприятий, в том числе казенных), в части реализации основных средств по указанному имуществу».

Проценты, начисленные на сумму денежных средств, по уплате которых предоставлена рассрочка, зачисляются на Код бюджетной классификации 505 111 09044 04 0000 120 «Прочие поступления от использования имущества, находящегося в государственной и муниципальной собственности (за исключением имущества автономных учреждений, а также имущества государственных и муниципальных унитарных предприятий, в том числе казенных)».

4. Комитету по управлению имуществом и земельными отношениями администрации города (Аникин А.Г.) направить копию настоящего постановления обществу с ограниченной ответственностью «Наш город», предложение о заключении договора купли-продажи муниципального имущества, указанного в пункте 1 настоящего постановления, а также проект договора купли-продажи данного имущества, в сроки, установленные Федеральным законом.

5. Управлению внешних связей, молодежной политики и общественных проектов администрации города (Рязанова О.М.) опубликовать настоящее постановление в средствах массовой информации не позднее трех дней со дня принятия.

6. Контроль исполнения настоящего постановления возложить на заместителя главы города Измалкова В.А.

Глава города Е.Н. Тефтелев

АДМИНИСТРАЦИЯ ГОРОДА МАГНИТОГОСРКА
ЧЕЛЯБИНСКОЙ ОБЛАСТИ
ПОСТАНОВЛЕНИЕ15.07.2010 №7516-П
Об отчуждении муниципального имущества: пр.Ленина, д.37

В соответствии с Федеральным законом от 22.07.2008 № 159-ФЗ «Об особенностях отчуждения недвижимого имущества, находящегося в государственной собственности субъектов Российской Федерации или в муниципальной собственности и арендуемого субъектами малого и среднего предпринимательства, и о внесении изменений в отдельные законодательные акты Российской Федерации», Положением о порядке управления имуществом, находящимся в муниципальной собственности города Магнитогорска, утвержденным Решением Магнитогорского городского Собрания депутатов от 27.09.2006 № 151, Положением о порядке и условиях приватизации имущества, находящегося в муниципальной собственности города Магнитогорска, утвержденным Решением Магнитогорского городского Собрания депутатов от 25.03.2009 № 50, на основании заявления общества с ограниченной ответственностью «Грань» (ОДП № 53/5026 от 22.12.2009),

ПОСТАНОВЛЯЮ:

1. Продать обществу с ограниченной ответственностью «Грань» – субъекту малого и среднего предпринимательства, имеющему преимущественное право на приобретение арендуемого недвижимого имущества, муниципальное имущество:

нежилое помещение № 6 с номерами на поэтажном плане: подвал: № 18, 19, 23-27, 34, общей площадью 76,9 кв.м. Адрес: Россия, Челябинская обл., г. Магнитогорск, пр. Ленина, д.37.

Рыночная стоимость муниципального имущества составляет 1 188 000 (Один миллион сто восемьдесят восемь тысяч) рублей без учета НДС, согласно отчету № 913/10 по определению рыночной стоимости, выполненному обществом с ограниченной ответственностью «ВЕЛД».

2. Утвердить срок рассрочки оплаты приобретаемого муниципального имущества, указанного в пункте 1 настоящего постановления, не более 5 лет.

3. Денежные средства от приватизации муниципального имущества, указанного в пункте 1 настоящего постановления, за исключением налога на добавленную стоимость перечисляются в доход бюджета города на расчетный счет: Управление Федерального Казначейства по Челябинской области (Администрация города Магнитогорска), ИНН 7446011940; КПП 744601001; р/счет 40101810400000010801 в ГРКЦ ГУ Банка России по Челябинской области г.Челябинск; БИК 047501001; ОКАТО 75438000000; КБК 505 1 14 02033 04 0000 410 «Доходы от реализации иного имущества, находящегося в собственности городских округов (за исключением имущества муниципальных автономных учреждений, а также имущества муниципальных унитарных предприятий, в том числе казенных), в части реализации основных средств по указанному имуществу».

Проценты, начисленные на сумму денежных средств, по уплате которых предоставлена рассрочка, зачисляются на Код бюджетной классификации 505 111 09044 04 0000 120 «Прочие поступления от использования имущества, находящегося в государственной и муниципальной собственности (за исключением имущества автономных учреждений, а также имущества государственных и муниципальных унитарных предприятий, в том числе казенных)».

4. Комитету по управлению имуществом и земельными отношениями администрации города (Аникин А.Г.) направить копию настоящего постановления обществу с ограниченной ответственностью «Грань», предложение о заключении договора купли-продажи муниципального имущества, указанного в пункте 1 настоящего постановления, а также проект договора купли-продажи данного имущества, в сроки, установленные Федеральным законом.

5. Управлению внешних связей, молодежной политики и общественных проектов администрации города (Рязанова О.М.) опубликовать настоящее постановление в средствах массовой информации не позднее трех дней со дня принятия.

6. Контроль исполнения настоящего постановления возложить на заместителя главы города Измалкова В.А.

Глава города Е.Н. Тефтелев

Здравствуйте!

«Бодрость духа, грация и пластика...»
Лечебная гимнастика против остеохондроза.

Остеохондроз шейных позвонков – заболевание не редкое. Однако облегчить свое состояние можно не только медикаментами, но и упражнениями. Начинайте выполнение лечебной гимнастики с двух-трех повторов и постепенно доведите количество повторений до 10. В период обострения болезни делать упражнения нельзя.

– Сядьте прямо, руки на коленях. Медленно наклоните голову вперед, почувствуйте, как растягиваются задние мышцы шеи.

– Сидя прямо, поверните голову в одну сторону, посмотрите сначала на одно плечо, затем, вернувшись в исходное положение, выполните упражнение в другую сторону.

– Сидя прямо, медленно наклоните голову к левому плечу, вернитесь в исходное положение, повторите движение в другую сторону.

– Сядьте прямо, опустите руки вдоль тела. Делайте вращательные движения плечами назад, насколько возможно поднимая их вверх, а затем максимально отводя назад.

Улыбнитесь!

Объявление в спортзале: «Без мата лазать по канату запрещается!»

Совет дня. Разное

Если вы, сев за руль, обнаружили, что аккумулятор сел и вокруг никого, кто бы мог помочь, попробуйте завести машину, бросив в аккумулятор две таблетки аспирина. Аспирин (ацетилсалициловая кислота), вступив в реакцию с серной кислотой в аккумуляторе, даст еще один, последний заряд. После этого немедленно рулите к ближайшей станции техобслуживания.

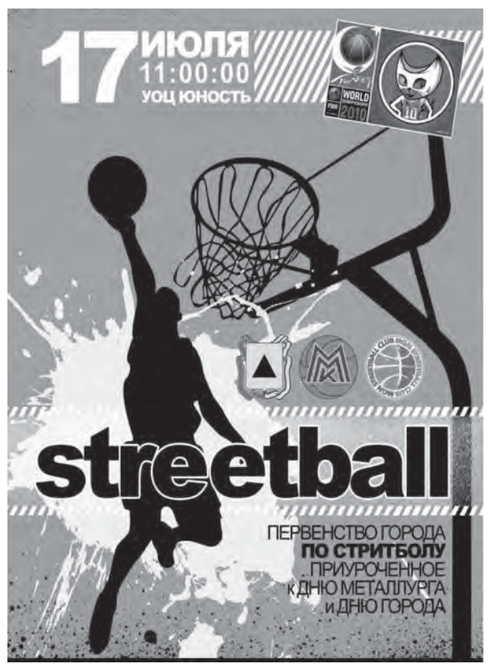

МИНИСТЕРСТВО ОБРАЗОВАНИЯ И НАУКИ
ГОСУДАРСТВЕННОЕ ОБРАЗОВАТЕЛЬНОЕ УЧРЕЖДЕНИЕ ВЫСШЕГО ПРОФЕССИОНАЛЬНОГО ОБРАЗОВАНИЯ
МАГНИТОГОРСКИЙ ГОСУДАРСТВЕННЫЙ УНИВЕРСИТЕТ
Лицензия МаГУ А №165684 от 28 марта 2006 г.
Свидетельство о государственной аккредитации МаГУ АА № 000256 от 27 июля 2006 г.
Объявляет набор на 2010/2011 учебный год на базе **Магнитогорского медицинского училища** по специальности
040101.65 – Социальная работа
Квалификация – «Специалист по социальной работе»
Вступительные экзамены, проводимые вузом: история, русский язык, обществознание.
Форма обучения - заочная с применением дистанционно-образовательных технологий (на места с оплатой стоимости обучения).
Прием документов с 1 августа.
Обращаться: Магнитогорский государственный университет, пр. Ленина, 114, деканат социального факультета, ауд. 432. Тел. 35-94-96.
Магнитогорское медицинское училище, пр. Пушкина, 38, секретарь. Тел. 48-39-93.

ПРО РОСТО обучает водителей «В», «ВС»; с «С» на «В» - срок 1 месяц. Учебная площадка на правом берегу, компьютеры, рассрочка оплаты, кредит до 1 года. Ул. Ленинградская, 26. Т. 22-31-91. Лицензия: А 211672.

Требуются
ПОЧТАЛЬОНЫ,
проживающие в районе развлекательного комплекса «Универсал»
Т. 26-04-87.

Извещение о проведении открытого аукциона

Форма торгов: открытый аукцион.

Наименование заказчика: МУЗ «Детская городская больница № 3» г. Магнитогорска.

Место нахождения заказчика: Челябинская область, г. Магнитогорск.

Почтовый адрес заказчика: 455026, Челябинская область, г. Магнитогорск, ул. Суворова, 100.

Адрес электронной почты заказчика: E-mail: dgb-3@mail.ru

Номер контактного телефона заказчика: (3519) 20-42-23; 20-42-25.

Наименование организатора аукциона: управление муниципального заказа администрации г. Магнитогорска.

Место нахождения организатора аукциона: Челябинская область, г. Магнитогорск.

Почтовый адрес организатора аукциона: 455044, Челябинская область, г. Магнитогорск, пр. Ленина, 72.

Адрес электронной почты организатора аукциона: E-mail: vladimirova@magnitog.ru

Номер контактного телефона организатора аукциона: (3519) 49-85-72.

Предмет муниципального контракта: Поставка детского питания на 3 квартал 2010 года согласно спецификации документации об аукционе.

Количество товара: согласно спецификации документации об аукционе.

Место поставки товара: Челябинская область, г. Магнитогорск, ул. Суворова, д. 100, МУЗ «Детская городская больница № 3» г. Магнитогорска, Стационар (пищеблок, инфекционный корпус); Челябинская область, г. Магнитогорск, ул. Рубинштейна, д. 4, МУЗ «Детская городская больница № 3» г. Магнитогорска, Инфекционный стационар (пищеблок).

Преимущества, предоставляемые осуществляющим производство товаров, выполнение работ, оказание услуг учреждениям и предприятиям уголовно-исполнительной системы и (или) организациям инвалидов: не установлено.

Участники размещения заказа могут получить документацию об аукционе со дня опубликования извещения о проведении открытого аукциона в официальном печатном издании или размещения на официальном сайте администрации г. Магнитогорска - www.magnitog.ru до 09:00 час. (время местное) 10 августа 2010 г. (дата и время начала рассмотрения заявок на участие в аукционе), дополнительную информацию по адресу: 455044, г. Магнитогорск, пр. Ленина, 72, каб. 429, тел. (3519) 49-85-72.

Участники размещения заказа могут получить документацию об аукционе в письменной форме на основании заявления, поданного в письменной форме, в том числе в форме электронного документа, со дня опубликования извещения о проведении открытого аукциона в официальном печатном издании или размещения на официальном сайте администрации г. Магнитогорска www.magnitog.ru по адресу: 455044, г. Магнитогорск, пр. Ленина, 72, каб. № 429, в течение двух рабочих дней со дня получения соответствующего заявления заказчиком, организатором аукциона.

Начальная (максимальная) цена контракта (цена лота): 657 900,00 рублей.

Место, дата и время проведения аукциона: г. Магнитогорск, пр. Ленина,72, каб. 426. 14:20 час. 17 августа 2010 г. (время местное).

Организатор открытого аукциона: управление муниципального заказа администрации г. Магнитогорска.

Администрация города и управление муниципального заказа выражают соболезнования главному специалисту Смородиной Т.Ю. в связи со скоропостижной кончиной ее мужа.

Такси Город М
объявляет набор водителей с л\а
Комиссия 100 р.\смена
т. 295-111, 295-222
8-961-575-17-77,
8-902-894-57-00,
8-922-733-04-54

ТРЕБУЕТСЯ
сборщик мебели с опытом работы в мебельную компанию. Т. 8-982-315-45-00.

УСЛУГИ
сварка от 700 руб. Т. 8-908-585-72-28.

СЧИТАТЬ НЕДЕЙСТВИТЕЛЬНЫМИ
два диплома МГТУ на имя Райз Л.М.

ПАМЯТЬ ЖИВА

15 июля 5 лет, как ушел из жизни дорогой, любимый сын, брат, муж, отец, друг **Хасанов Вячеслав Наильевич.** Не утихает в сердце боль утраты.
Помним, любим, скорбим.

Коллектив ООО «НТПФ «Эталон» выражает свои соболезнования главному энергетику Денисову Ю.П. по поводу смерти его жены ДЕНИСОВОЙ Галины Семеновны.

Коллектив МУЗ «Родильный дом № 2» г. Магнитогорска выражает соболезнование медицинской сестре Терешковой Н. Б. по поводу смерти ее отца ПЛОТНИКОВА Бориса Садовича и разделяет с ней боль невосполнимой утраты.

АДРЕС РЕДАКЦИИ И ИЗДАТЕЛЬСТВА: 455000, г. Магнитогорск, пр. К. Маркса, 69/1, www.mr-info.ru; e-mail: mr@mgn.chel.su Распространяется по подписке и в розницу, рекомендованная цена по будням - 5 р., по субботам - 6 р. НАШ ИНДЕКС: 54599

Учредитель и издатель:
АНО «Редакция газеты «Магнитогорский рабочий».
Газета зарегистрирована Уральским окружным межрегиональным территориальным управлением Министерства Российской Федерации по делам печати, телерадиовещания и средств массовых коммуникаций.
Регистрационное свидетельство ПИ № 11-1217.

Главный редактор ПАНКОВ Олег Владимирович
Приемная 26-04-88

Рекламная служба 26-04-81, 26-04-92
Служба подписки и доставки 26-04-87
Служба новостей 26-04-84, 26-04-73.

Материалы, размещенные на правах рекламы, отмечены знаком ▲
Редакция не несет ответственности за содержание и достоверность рекламных материалов.

Тираж 8035. Заказ № 3162.
Отпечатано ЗАО «МДП».
г. Магнитогорск, пр. К. Маркса, 69.
Объем 2 печатных листа.
Подписано в печать: по графику 19.07.2010 в 19.30.
Фактически 19.07.2010 в 20.00.

МАГНИТОГОРСКОЕ ГОРОДСКОЕ СОБРАНИЕ ДЕПУТАТОВ
РЕШЕНИЕ

29.06.2010 №121

О внесении изменений в городскую целевую программу реализации национального проекта «Доступное и комфортное жильё – гражданам России» в городе Магнитогорске на 2008-2010 годы, утвержденную Решением Магнитогорского городского Собрания депутатов от 28 мая 2008 года №80

В целях реализации национального проекта «Доступное и комфортное жилье – гражданам России» в городе Магнитогорске, руководствуясь Уставом города Магнитогорска, Магнитогорское городское Собрание депутатов

РЕШАЕТ:

1. Внести в городскую целевую программу реализации национального проекта «Доступное и комфортное жилье – гражданам России» в городе Магнитогорске на 2008-2010 годы, утвержденную Решением Магнитогорского городского Собрания депутатов от 28 мая 2008 года №80 (далее - Программа), следующие изменения:

1) раздел «Объемы и источники финансирования Программы» Паспорта Программы изложить в следующей редакции:

Объемы и источники финансирования Программы	Объем финансирования Программы на 2008 - 2010 годы – 1673,487 млн. рублей, в том числе за счет средств: федерального бюджета – 81,147 млн. рублей; областного бюджета – 442,788 млн. рублей; бюджета города – 519,133 млн. рублей; прочих источников – 630,419 млн. рублей

2) таблицу 2 главы 5 Программы изложить в следующей редакции:

«Таблица 2

млн.руб.

Наименование подпрограмм	Всего на 2008-2010 годы	Всего на 2008 год	Факт 2008 год				Всего на 2009 год	Факт 2009 год				Всего на 2010 год	2010 год			
			ФБ	ОБ	БГ	Прочие		ФБ	ОБ	БГ	Прочие		ФБ	ОБ	БГ	Прочие
«Модернизация объектов коммунальной инфраструктуры города Магнитогорска на 2008-2010 годы»	199,432	137,088	26,514	78,829	25,333	6,412	12,040	0,0	4,182	7,858	0,0	50,304	0,0	10,440	39,864	0,0
«Оказание молодым семьям государственной поддержки для улучшения жилищных условий на 2008-2010 годы»	583,069	354,504	31,043	96,479	29,612	197,370	221,638	23,590	57,515	10,602	129,931	6,927	0,0	0,0	6,927	0,0
«Предоставление работникам бюджетной сферы социальных выплат на приобретение или строительство жилья на 2008-2010 годы»	479,079	274,638	0,0	71,363	35,275	168,0	186,568	0,0	38,575	19,287	128,706	17,873	0,0	0,0	17,873	0,0
«Мероприятия по переселению граждан из жилищного фонда, признанного непригодным для проживания, на 2008-2010 годы»	51,786	37,595	0,0	15,547	22,048	0,0	13,028	0,0	0,0	13,028	0,0	1,163	0,0	0,0	1,163	0,0
«Подготовка земельных участков для освоения в целях жилищного строительства на 2008-2010 годы»	360,121	154,349	0,0	69,858	84,491	0,0	141,616	0,0	0,0	141,616	0,0	64,156	0,0	0,0	64,156	0,0
Итого	1673,487	958,174	57,557	332,076	196,759	371,782	574,890	23,590	100,272	192,391	258,637	140,423	0,0	10,440	129,983	0,0

3) в Подпрограмме «Модернизация объектов коммунальной инфраструктуры города Магнитогорска на 2008 – 2010 годы»:

раздел «Объемы и источники финансирования Подпрограммы» Паспорта изложить в следующей редакции:

Объемы и источники финансирования Подпрограммы	Объем финансирования – 199,432 млн. рублей, в том числе за счет средств: федеральный бюджет – 26,514 млн. рублей; областного бюджета – 93,451 млн. рублей; бюджета города – 73,055 млн. рублей; прочих источников – 6,412 млн. рублей

таблицу 1 изложить в следующей редакции:

«Таблица 1

Наименование мероприятий	Источник финансирования	Объем финансирования, млн. руб.				Исполнитель мероприятий Подпрограммы
		Всего	в том числе по годам			
			2008	2009	2010	
1	2	3	4	5	6	7
Финансирование Подпрограммы	всего, в том числе:	199,432	137,088	12,040	50,304	администрация города
	федеральный бюджет	26,514	26,514	0,0	0,0	
	областной бюджет	93,451	78,829	4,182	10,440	
	бюджет города	73,055	25,333	7,858	39,864	
	прочие источники	6,412	6,412	0,0	0,0	
1. Организационные мероприятия						
Подготовка технико- экономического обоснования и предоставление проектно-сметной документации на проекты модернизации коммунальной инфраструктуры	нет	0,0				предприятия жилищно-коммунального комплекса, управление жилищно- коммунального хозяйства администрации города
Осуществление мониторинга качества предоставляемых услуг предприятиями жилищно-коммунального комплекса	нет	0,0				управление жилищно-коммунального хозяйства администрации города
2. Финансово-экономические мероприятия						
Модернизация приоритетных объектов коммунальной инфраструктуры	всего, в том числе:	199,432	137,088	12,040	50,304	управление жилищно- коммунального хозяйства администрации города, управление капитального строительства и благоустройства администрации города
	федеральный бюджет	26,514	26,514	0,0	0,0	
	областной бюджет	93,451	78,829	4,182	10,440	
	бюджет города	73,055	25,333	7,858	39,864	
	прочие источники	6,412	6,412	0,0	0,0	

таблицу 6 изложить в следующей редакции:

«Таблица 6

млн.руб

№ п/п	Объект	Всего	Федеральный бюджет	Областной бюджет	Бюджет города	Прочие источники
1	Газоснабжение поселка Димитрова (V очередь строительства) в городе Магнитогорске	7,159	0,0	6,767	0,393	0,0
2	Технологическое присоединение к сетям МП «Горэлектросеть» ГРП – 2, ГРП – 5, ЭХЗ – 5	0,010	0,0	0,0	0,010	0,0
3	Технологическое присоединение к сетям МП «Горэлектросеть» пос. Ст.Магнитная ГРП и установка ЭХЗ	0,001	0,0	0,0	0,001	0,0
4	Техническая инвентаризация объектов газораспределительных систем	0,416	0,0	0,0	0,416	0,0
5	Газопровод высокого давления улица Московская- поселок Бардина	0,578	0,0	0,0	0,578	0,0
6	Поселок Крылова город Магнитогорск. Газоснабжение ТСЖ «Рождественское»	0,065	0,0	0,0	0,065	0,0
7	Поселок Карадырский, город Магнитогорск. Газоснабжение поселка. Распределительные газопроводы	0,023	0,0	0,0	0,023	0,0
8	Поселок Дзержинского г.Магнитогорск. Газоснабжение поселка. Распределительные газопроводы.	0,024	0,0	0,0	0,024	0,0
9	Поселок Западный-1, г.Магнитогорск. Газоснабжение поселка. Распределительный газопровод низкого давления по улице Российской на участке от улицы Цветочной до бульвара Юности.	0,006	0,0	0,0	0,006	0,0
10	Поселок Ново-Савинский, г.Магнитогорск. Газоснабжение поселка. Межпоселковый газопровод высокого давления и ГРП	0,023	0,0	0,0	0,023	0,0
11	Поселок Западный-1, города Магнитогорска Челябинской области. Газоснабжение поселка (кварталы №12 – 13)	0,034	0,0	0,0	0,034	0,0
12	Блочно-модульная котельная «Цементников» в городе Магнитогорске	7,000	0,0	0,0	7,000	0,0
13	Поселок Ново-Коммунальный, г.Магнитогорск. Газоснабжение поселка. Распределительные газопроводы	0,019	0,0	0,0	0,019	0,0
14	Газоснабжение пос. Димитрова 3-я очередь	0,140	0,0	0,0	0,140	0,0
15	Внутриквартальные сети канализации пос.Крылова г.Магнитогорска	0,096	0,0	0,0	0,096	0,0
16	Газоснабжение поселка Димитрова (II, III, IV очереди строительства) в городе Магнитогорске	1,673	0,0	1,673	0,0	0,0
17	Распределительный газопровод поселка Димитрова города Магнитогорска Челябинской области, VIII очередь	2,533	0,0	2,000	0,533	0,0
18	Теплоснабжение кварталов 71-83 г.Магнитогорска. Теплотрасса от ТК-18а(сущ.) на ул.Гагарина до ЦТП на ул.Ленинградской, 79/1 с реконструкцией тепловых насосных станций №4 и №5.	12,000	0,0	0,0	12,000	0,0
19	г.Магнитогорск пос.Приуральский. Хозфекальная канализация по ул.Зеленодольской	0,325	0,0	0,0	0,325	0,0
20	Хоз.фекальная канализация пос.Чапаева	0,028	0,0	0,0	0,028	0,0
21	Газоснабжение поселка Димитрова (IV очередь строительства) в городе Магнитогорске	3,150	0,0	0,0	3,150	0,0
22	Соединительные газопроводы высокого давления 2 категории и низкого давления по проспекту Карла Маркса от ул.50-летия Магнитки до врезки в газопровод по ул.Зеленый лог.	15,000	0,0	0,0	15,000	0,0
	Итого	50,304	0,0	10,440	39,864	0,0

пункт 12 изложить в следующей редакции:

«12. Необходимый объем финансирования Подпрограммы на 2008 - 2010 годы составляет 199,432 млн. рублей. Финансирование по годам и источникам финансирования представлено в таблице 7.

Таблица 7

млн. руб.

	Источник финансирования				
	Федеральный бюджет	Областной бюджет	Бюджет города	Прочие источники	Итого
2008 год	26,514	78,829	25,333	6,412	137,088
2009 год	0,0	4,182	7,858	0,0	12,040
2010 год	0,0	10,440	39,864	0,0	50,304
Всего	26,514	93,451	73,055	6,412	199,432

Объем финансирования Подпрограммы может корректироваться с учетом возможностей областного бюджета и бюджета города на соответствующий год.»;

4) в Подпрограмме «Оказание молодым семьям государственной поддержки для улучшения жилищных условий на 2008-2010 годы»:

раздел «Объемы и источники финансирования Подпрограммы» Паспорта изложить в следующей редакции:

Объемы и источники финансирования Подпрограммы Общий объем финансирования в 2008 году – 354,504 млн.руб., в том числе за счет средств: федерального бюджета - 31,043 млн.руб.; областного бюджета – 96,479 млн.руб.; бюджета города – 29,612 млн.руб.; прочих источников – 197,37 млн.руб. Общий объем финансирования в 2009 году – 221,638 млн.руб., в том числе за счет средств: федерального бюджета – 23,590 млн. руб.; областного бюджета – 57,515 млн.руб.; бюджета города – 10,602 млн.руб.; прочих источников – 129,931 млн.руб. Общий объем финансирования в 2010 году – 6,927 млн.руб., в том числе за счет средств: федерального бюджета – 0,0 млн. руб.; областного бюджета – 0,0 млн.руб.; бюджета города – 6,927 млн.руб.; прочих источников – 0,0 млн.руб.

таблицу 1 изложить в следующей редакции:

«Таблица 1

№ п/п	Наименование мероприятия	Срок	Источник финансирования	Объем финансирования, (млн. руб.), по годам			Исполнитель
				2008*	2009*	2010	
1	Признание молодых семей нуждающимися в предоставлении социальной выплаты в соответствии с порядком, утвержденным постановлением главы города, ведение их учета	2008 - 2010	не требует финансирования	-	-	-	управление жилищного - коммунального хозяйства администрации города
2	Признание молодых семей участниками Подпрограммы	2008 - 2010	не требует финансирования	-	-	-	управление жилищного - коммунального хозяйства администрации города
3	Формирование списков (основного и резервного) молодых семей – претендентов на участие в Подпрограмме	2008 - 2010	не требует финансирования	-	-	-	управление жилищного - коммунального хозяйства администрации города
4	Выдача молодым семьям -участникам Подпрограммы свидетельств о праве на получение социальной выплаты на приобретение (строительство) жилья	2008 - 2010	Федеральный бюджет, областной бюджет, бюджет города, прочие источники	31,043 96,479 28,767 197,37	23,590 57,515 9,953 129,931	0,0 0,0 5,927 0,0	управление жилищного - коммунального хозяйства администрации города
5	Заключение с банками, отобранными Министерством строительства инфраструктуры и дорожного хозяйства Челябинской области (далее - Минстрой) для обслуживания средств, предоставляемых молодым семьям в качестве социальной выплаты, соглашений по взаимодействию в реализации Подпрограммы	2008 - 2010	не требует финансирования	-	-	-	управление жилищного - коммунального хозяйства администрации города
6	Заключение с молодой семьей – участницей Подпрограммы договора о сотрудничестве сторон в целях реализации Подпрограммы	2008 - 2010	не требует финансирования	-	-	-	управление жилищного - коммунального хозяйства администрации города
7	Организация информационной и разъяснительной работы среди населения по освещению целей и задач Подпрограммы	2008 - 2010	не требует финансирования	-	-	-	управление жилищного - коммунального хозяйства администрации города
8	Предоставление молодой семье при рождении (усыновлении) ребенка (детей) дополнительной социальной выплаты	2008 - 2010	Федеральный бюджет, областной бюджет, бюджет города, прочие источники	0,0 0,0 0,845 0,0	0,0 0,0 0,649 0,0	0,0 0,0 1,0 0,0	управление жилищного - коммунального хозяйства администрации города

*сумма фактического исполнения мероприятий Подпрограммы (с учетом сумм, возвращенных кредитными учреждениями в бюджет города)

таблицу 2 изложить в следующей редакции:

«Таблица 2

Источник финансирования	2008 год (план)	2009 год (план)	Финансирование по годам, млн. руб.			Всего, млн. руб.
			2008 год (факт)	2009 год (факт)	2010 год	
Федеральный бюджет	31,403	23,645	31,043	23,590	0,0	54,633
Областной бюджет	96,708	57,662	96,479	57,515	0,0	153,994
Бюджет города	32,895	25,0	29,612	10,602	6,927	47,141
Прочие источники	197,37	129,931	197,37	129,931	0,0	327,301
ИТОГО	358,376	236,238	354,504	221,638	6,927	583,069

5) в Подпрограмме «Предоставление работникам бюджетной сферы социальных выплат на приобретение или строительство жилья на 2008 – 2010 годы»:

раздел «Объемы и источники финансирования Подпрограммы» Паспорта изложить в следующей редакции:

Объемы и источники финансирования Подпрограммы	Общий объем финансирования Подпрограммы в 2008 - 2010 годах – 479,079 млн. рублей, в том числе за счет средств: областного бюджета – 109,938 млн.руб.; бюджета города – 72,435 млн.руб.; внебюджетных источников (собственные и заемные средства граждан) – 296,706 млн.руб. Объем финансирования Подпрограммы в 2008 году – 274,638 млн.руб., в том числе за счет средств: областного бюджета – 71,363 млн.руб.; бюджета города – 35,275 млн.руб.; внебюджетных источников (собственные и заемные средства граждан) – 168,0 млн.руб. Объем финансирования Подпрограммы в 2009 году – 186,568 млн.руб., в том числе за счет средств: областного бюджета – 38,575 млн.руб.; бюджета города – 19,287 млн.руб.; внебюджетных источников (собственные и заемные средства граждан) – 128,706 млн.руб. Объем финансирования Подпрограммы в 2010 году – 17,873 млн.руб., в том числе за счет средств: областного бюджета – 0,0 млн. руб.; бюджета города – 17,873 млн.руб.; внебюджетных источников (собственные и заемные средства граждан) – 0,0 млн.руб.

пункт 5 таблицы 1 пункта 9 изложить в следующей редакции:

5	Выдача работникам бюджетной сферы социальных выплат в форме свидетельств о праве получения социальных выплат на приобретение (строительство) жилья (далее–свидетельства)	2008 - 2010	областной бюджет, бюджет города	109,938 72,435	управление жилищного - коммунального хозяйства администрации города

Таблицу 2 пункта 10 изложить в следующей редакции:

Таблица 2

Источник финансирования	2008 год (план)	2009 год (план)	Финансирование по годам, млн. рублей			Всего, млн. руб.
			2008 год (факт)	2009 год (факт)	2010 год	
Областной бюджет	71,569	38,575	71,363	38,575	0,0	109,938
Бюджет города	35,76	24	35,275	19,287	17,873	72,435
Прочие источники	168,0	128,74	168,0	128,706	0,0	296,706
Всего	275,329	191,315	274,638	186,568	17,873	479,079

6) в Подпрограмме «Подготовка земельных участков для освоения в целях жилищного строительства на 2008 - 2010 годы»:

Раздел «Объемы и источники финансирования Подпрограммы» Паспорта изложить в следующей редакции:

Объемы и источники финансирования Подпрограммы	Объем финансирования – 360,121 млн.рублей, в том числе за счет средств: областного бюджета – 69,858 млн.рублей; бюджета города – 290,263 млн.рублей; прочих источников – 0,0 млн.рублей.

Таблицу 1 изложить в следующей редакции:

«Таблица 1

Наименование мероприятий	Источник финансирования	Объем финансирования, млн. руб.				Исполнитель мероприятий Подпрограммы
		Всего	в том числе по годам			
			2008	2009	2010	
1	2	3	4	5	6	7
Финансирование Подпрограммы	Всего, в том числе:	360,121	154,349	141,616	64,156	администрация города
	областной бюджет	69,858	69,858	0,0	0,0	
	бюджет города	290,263	84,491	141,616	64,156	
	прочие источники	0,0	0,0	0,0	0,0	инвесторы
1.Организационные мероприятия						
Развитие аукционной базы земельных участков, обеспеченных комплексом инженерных коммуникаций и сооружений для жилищного строительства	Нет	0,0				управление архитектуры и градостроительства администрации города
Развитие конкуренции и расширение доступа застройщиков к кредитным ресурсам	Нет	0,0				инвесторы, банки, страховые компании
Внедрение механизмов проведения комплексной застройки территорий, реконструкции и комплексного обновления существующих кварталов застройки	Нет	0,0				администрация города
2. Финансово-экономические мероприятия						
Разработка градостроительной документации	Всего, в том числе:	41,686	16,957	8,964	15,765	управление архитектуры и градостроительства администрации города
	областной бюджет	6,260	6,26	0,0	0,0	
	бюджет города	35,426	10,697	8,964	15,765	
	прочие источники	0,0	0,0	0,0	0,0	
Обеспечение земельных участков объектами коммунальной инфраструктуры для жилищного строительства	Всего, в том числе:	318,435	137,392	132,652	48,391	управление капитального строительства и благоустройства администрации города
	областной бюджет	63,598	63,598	0,0	0,0	
	бюджет города	254,837	73,794	132,652	48,391	
	прочие источники	0,0	0,0	0,0	0,0	

таблицу 6 изложить в следующей редакции:

«Таблица 6

млн.руб.

№ п/п	Наименование мероприятия, объекта	Всего	Областной бюджет	Бюджет города	Прочие источники
1	Подготовка документации по планировке территории города Магнитогорска	15,765	0,0	15,765	0,0
2	ПС «Южная» 110/10кВ	4,819	0,0	4,819	0,0
3	Город Магнитогорск 144-х квартирный жилой дом в 140 мкр. Наружные инженерные сети.	0,484	0,0	0,484	0,0
4	Межквартальные подводящие инженерные сети к 148 микрорайону города Магнитогорска	0,691	0,0	0,691	0,0
5	Центральный распределительный пункт в 148 микрорайоне	17,594	0,0	17,594	0,0
6	Подводящие инженерные сети к 149 микрорайону города Магнитогорска. Резервуары запаса воды.	0,405	0,0	0,405	0,0
7	Город Магнитогорск, ул. Советская от ул. Советской Армии до ул. Грязнова. Строительство теплотрассы 2 Ду-700	2,3	0,0	2,3	0,0
8	Обследование и проект восстановление ранее построенного объекта «Микрорайон №144 г.Магнитогорск. Вынос существующего городского коллектора хозяйственно-фекальной канализации»	1,112	0,0	1,112	0,0
9	Вынос хозфекального коллектора диаметром 1000-1600 мм с территории 144 микрорайона со строительством насосной станции в городе Магнитогорске. II этап. Участок самотечного коллектора по ул.Радужной от пр.К.Маркса до КНС. Напорный коллектор от КНС до существующей врезки	11,350	0,0	11,350	0,0
10	Вынос хозфекального коллектора диаметром 1000-1600 с территории 144 микрорайона со строительством насосной станции в городе Магнитогорске (3этап. Канализационная насосная станция с наружными сетями водопровода О 315 мм)	8,650	0,0	8,650	0,0
11	Переврезка существующих хозфекальных сетей канализации в проектируемый коллектор d 1600 мм, выносимый с территории 144 микрорайона	0,097	0,0	0,097	0,0
12	Электроснабжение Южной части г.Магнитогорска. Кабельная трасса от ПС № 99 до РП-148 м/района и РП-Хуторки	0,889	0,0	0,889	0,0
	Итого	64,156	0,0	64,156	0,0

«12. Необходимый объем финансирования Подпрограммы на 2008-2010 годы составляет 360,121 млн. рублей. Финансирование по годам и источникам финансирования представлено в таблице 7.

Таблица 7

млн. руб.

	Источник финансирования			
	Областной бюджет	Бюджет города	Прочие источники	Итого
2008 год	69,858	84,491	0,0	154,349
2009 год	0,0	141,616	0,0	141,616
2010 год	0,0	64,156	0,0	64,156
Всего:	69,858	290,263	0,0	360,121

Объемы финансирования Программы могут корректироваться с учетом возможностей областного бюджета и бюджета города на соответствующий год.».

2. Настоящее Решение вступает в силу с момента его официального опубликования.

3. Контроль исполнения настоящего Решения возложить на главу города Магнитогорска Е.Н. Тефтелева

В.А. Ушаков, А.О. Морозов,
и.о. главы города Магнитогорска Председатель МГСД.

АДМИНИСТРАЦИЯ ГОРОДА МАГНИТОГОРСКА
ЧЕЛЯБИНСКОЙ ОБЛАСТИ
ПОСТАНОВЛЕНИЕ

02.07.2010 №6983-П

О проведении летнего фестиваля свободного самовыражения «Арбат»

В соответствии с постановлением главы города от 23.06.2009 №5674-П «Об утверждении порядка организации и проведения культурно-зрелещных, спортивных и иных массовых мероприятий в городе Магнитогорске», руководствуясь Уставом города Магнитогорска,

ПОСТАНОВЛЯЮ:

1. Провести летний фестиваль свободного самовыражения «Арбат» (далее - Фестиваль), даты проведения – каждая пятница и суббота, со 2 июля по 10 октября 2010 года, время проведения с 17.00 до 23.00 пятницы и с 18.00 до 23.00 субботы, место проведения - сквер Металлургов.

2. Утвердить состав оргкомитета по проведению Фестиваля (приложение).

3. Рекомендовать управлению внутренних дел по городу Магнитогорску (Осипов А.И.):

1) обеспечить охрану общественного порядка на время проведения Фестиваля;

2) ограничить движение автотранспорта на пересечении ул.Горького и сквера Металлургов;

3) запретить несанкционированную торговлю на территории Фестиваля.

4. Администрации Ленинского района в города (Чуприн В.В.):

1) организовать праздничное оформление территории проведения Фестиваля;

2) совместно с МП «Горэлектросеть» обеспечить подключение к электросети;

3) совместно с МАУ «Дорожное специализированное учреждение» подготовить территорию к проведению Фестиваля.

5. Управлению здравоохранения администрации города (Симонова Е.Н.) обеспечить дежурство машины скорой помощи на время проведения Фестиваля.

6. МАУ «Дорожное строительное управление» (Терентьев Д.Н.) на время проведения Фестиваля за счёт средств, предусмотренных на текущее содержание:

1) подготовить территорию и организовать установку сценической площадки;

2) обеспечить наличие биотуалетов;

3) организовать установку металлического ограждения;

4) организовать ночную уборку сквера и проспекта Металлургов;

5) организовать уборку территории во время проведения Фестиваля;

7. МП «Горэлектросеть» (Улитенко С.Я.) за счёт средств, предусмотренных на текущее содержание:

1) обеспечить подключение к электросети (по согласованию);

2) организовать праздничную иллюминацию на пр.Металлургов.

8. Управлению экономики администрации города (Калинина Г.Е.) проинформировать руководителей торговых организаций о проведении Фестиваля и содействовать в организации торговли на время проведения.

9. Управлению по физической культуре, спорту и туризму администрации города (Кальянова Е.П.) организовать «площадку настольных игр».

10. МУП «Спецавтохозяйство» (Виноградов А.Г.) обеспечить территорию проведения Фестиваля мусорными контейнерами и организовать сбор и вывоз мусора по окончании Фестиваля.

11. Рекомендовать второму отряду Федеральной противопожарной службы по Челябинской области (Минин А.Г.) обеспечить пожарную безопасность на время проведения «fire show» в рамках программы Фестиваля и организовать дежурство пожарной машины на время проведения Фестиваля.

12. Заместителю главы города Нижегородцеву В.Н. обеспечить работу дежурной машины для перевозки аппаратуры каждую пятницу, начиная с 02 июля 2010 года с 10:00 по каждое воскресенье,

заканчивая 10 октября 2010 года до 01:00.

13. Управлению внешних связей, молодежной политики и общественных проектов администрации города (Рязанова О.М.) опубликовать постановление в средствах массовой информации.

14. Контроль исполнения настоящего постановления оставляю за собой.

Глав города Е.Н. Тефтелев.

Приложение
к постановлению администрации города
от 02.07.2010 № 6983-П

СОСТАВ ОРГКОМИТЕТА

Маркевич К.И. – председатель оргкомитета, советник главы города

Нижегородцев В.Н. – заместитель председателя оргкомитета, заместитель главы города.

Члены оргкомитета:

Иванов В.И. – начальник управления инженерного обеспечения, транспорта и связи администрации города Магнитогорска

Калинина Г.Е. – начальник управления экономики администрации города

Кальянова Е.П. – начальник управления по физической культуре, спорту и туризму администрации города

Логинов А.А. – начальник управления культуры администрации города

Минин А.Г. – начальник второго отряда Федеральной противопожарной службы по Челябинской области (по согласованию)

Осипов А.И. – начальник Управления внутренних дел по городу Магнитогорску (по согласованию)

Рязанова О.М. – начальник управления внешних связей, молодежной политики и общественных проектов администрации города

Симонова Е.Н. – начальник управления здравоохранения администрации города

Терентьев Д.Н.– директор МАУ «Дорожное строительное управление»

Улитенко С.Я. – директор МП «Горэлектросеть»

Чуприн В.В. – глава администрации Ленинского района в городе

ГЛАВА ГОРОДА МАГНИТОГОРСКА ЧЕЛЯБИНСКОЙ ОБЛАСТИ ПОСТАНОВЛЕНИЕ

От 30.06.2010 № 6901-П

О внесении изменений в постановление главы города от 27.01.2009 № 519-П

В целях снижения потребления энергоресурсов на 10-20 % от существующего уровня потребления, создание механизмов мотивации потребителей к экономии энергоресурсов, в целях реализации Федерального Закона № 185 «О Фонде содействия реформированию ЖКХ», в соответствии с постановлением главы города от 29.10.2008 № 9455-П «Об утверждении Положения о порядке разработки, утверждения и реализации долгосрочных городских целевых программ, руководствуясь Уставом города Магнитогорска,

Постановляю:

1. Внести в постановление главы города от 27.01.2009 № 519-П «Об утверждении долгосрочной городской целевой программы «Поэтапный переход на отпуск коммунальных ресурсов потребителям в соответствии с показаниями коллективных (общедомовых) приборов учета в городе Магнитогорске на 2009-2011 годы» (далее – Программа) изменения - Приложение № 3 изложить в новой редакции (приложение).

2. Управлению жилищно-коммунального хозяйства администрации города (Галеев Р.Р.) обеспечить контроль реализации Программы.

3. Контроль исполнения настоящего постановления возложить на заместителя главы города Грищенко О.В.

Глава города Е.Н.Тефтелев.

АДМИНИСТРАЦИЯ ГОРОДА МАГНИТОГОРСКА ЧЕЛЯБИНСКОЙ ОБЛАСТИ ПОСТАНОВЛЕНИЕ

02.07.2010 №6984-П

О признании утратившим силу постановления главы города от 09.08.2006 № 4043-П

В соответствии с постановлением Правительства Челябинской области от 17.12.2009 №344-П «Об областной целевой программе «Доступное и комфортное жилье - гражданам России» в Челябинской области на 2009 - 2010 годы», руководствуясь Уставом города Магнитогорска,

ПОСТАНОВЛЯЮ:

1. Постановление главы города от 09.08.2006 №4043-П «Об утверждении Положения о порядке предоставления работникам муниципальных бюджетных учреждений субсидий на приобретение или строительство жилья» признать утратившим силу.

2. Управлению внешних связей, молодежной политики и общественных проектов администрации города (Рязанова О.М.) опубликовать постановление в средствах массовой информации.

3. Контроль исполнения настоящего постановления возложить на заместителя главы города Грищенко О.В.

Глава города Е.Н. Тефтелев.

АДМИНИСТРАЦИЯ ГОРОДА МАГНИТОГОРСКА ЧЕЛЯБИНСКОЙ ОБЛАСТИ ПОСТАНОВЛЕНИЕ

07.07.2010 №7143-П

Об освобождении от платы за питание отдельных категорий учащихся муниципальных общеобразовательных учреждений города Магнитогорска в 2010-2011 учебном году

В целях оказания социальной помощи детям малоимущих граждан, детям с нарушением состояния здоровья, в том числе детям с задержкой психического развития, городской целевой программой «Организация здорового питания детей в муниципальных образовательных учреждениях города Магнитогорска на 2006-2010 годы», утвержденной Решением Магнитогорского городского Собрания депутатов от 14.09.2005 № 87, Решением Магнитогорского городского Собрания депутатов от 28.04.2010 № 75 «О бесплатном питании отдельных категорий учащихся муниципальных общеобразовательных учреждений города Магнитогорска в 2010-2011 учебном году», руководствуясь Уставом города Магнитогорска,

ПОСТАНОВЛЯЮ:

1. Не взимать плату за питание в 2010-2011 учебном году со следующих категорий учащихся муниципальных общеобразовательных учреждений города Магнитогорска:

1) детей малоимущих граждан (состоящих на учете в управлении социальной защиты населения администрации города),

2) детей с нарушением состояния здоровья (низкая масса тела; анемия; болезни органов пищеварения; задержка полового созревания; снижение остроты зрения; нарушение познавательной активности; заболевания мочеполовой системы (пиелонефрит, гломерулонефрит), заболевания дыхательных путей (бронхиальная астма); состоящих на диспансерном учете у фтизиатра и получающих химиотерапию).

2. Утвердить Порядок предоставления бесплатного питания отдельным категориям учащихся муниципальных общеобразовательных учреждений города Магнитогорска в 2010-2011 учебном году (приложение).

3 Управлению социальной защиты населения администрации города (Михайленко И.Н.) представить списки получателей пособия на ребенка в управление образования администрации города до 15.08.2010 (бумажный и электронный варианты).

4. Управлению финансов администрации города (Расчетова С.В.) на основании заявок управления образования администрации города производить перечисление денежных средств на реализацию пункта 1 настоящего постановления в 2010-2011 учебном году в пределах ассигнований, выделенных управлению образования администрации города.

5. Управлению образования администрации города (Хохлов А.В.):

1) при формировании бюджета на 2011 год предусмотреть расходы на реализацию пункта 1 настоящего постановления;

2) обеспечить целевое и эффективное использование денежных средств.

6. Признать утратившим силу постановление главы города от 08.06.2009 № 5033-П «Об освобождении от платы за питание отдельных категорий детей, обучающихся в муниципальных общеобразовательных учреждениях в 2009-2010 учебном году».

7. Настоящее постановление вступает в силу со дня его опубликования.

8. Управлению внешних связей, молодежной политики и общественных проектов администрации города (Рязанова О.М.) опубликовать постановление в средствах массовой информации.

9. Контроль исполнения настоящего постановления возложить на заместителя главы города Кимайкина С.И.

Глава города Е.Н. Тефтелев.

ПРИЛОЖЕНИЕ
к постановлению администрации города Магнитогорска
от 07.07.2010 №7143-П

ПОРЯДОК
ПРЕДОСТАВЛЕНИЯ БЕСПЛАТНОГО ПИТАНИЯ ОТДЕЛЬНЫМ КАТЕГОРИЯМ УЧАЩИХСЯ МУНИЦИПАЛЬНЫХ УЧРЕЖДЕНИЙ ГОРОДА МАГНИТОГОРСКА

1. Бесплатное питание предоставляется детям малоимущих граждан (состоящих на учете в управлении социальной защиты населения администрации города), детям с нарушением состояния здоровья (низкая масса тела; анемия; болезни органов пищеварения; задержка полового созревания; снижение остроты зрения; нарушение познавательной активности; заболевания мочеполовой системы (пиелонефрит, гломерулонефрит), заболевания дыхательных путей (бронхиальная астма); состоящих на диспансерном учете у фтизиатра и получающих химиотерапию), обучающимся в муниципальных общеобразовательных учреждениях города Магнитогорска в 2010-2011 учебном году на основании Списка детей на получение бесплатного питания.

2. Списки детей на получение бесплатного питания составляются в муниципальных общеобразовательных учреждениях города Магнитогорска, заверяются руководителем муниципального общеобразовательного учреждения.

3. Основанием для включения в Списки детей на получение бесплатного питания являются следующие документы:

1) Для детей с нарушением состояния здоровья – заявление о предоставлении бесплатного питания от родителей (законных представителей) ребенка, справка из детской поликлиники с указанием диагноза ребенка.

Для детей с нарушениями в развитии, познавательной активности – выписка из решения психолого-медико-педагогического консилиума.

2) Для детей малоимущих граждан, включенных в Списки получателей пособия на ребенка управления социальной защиты населения администрации города – заявление о предоставлении бесплатного питания от родителей (законных представителей) ребенка.

Начальник управления образования А.В. Хохлов.

АДМИНИСТРАЦИЯ ГОРОДА МАГНИТОГОРСКА ЧЕЛЯБИНСКОЙ ОБЛАСТИ ПОСТАНОВЛЕНИЕ

08.06.2010 №5913-П

О внесении изменений в постановление администрации города от 13.01.2010 № 59-П

В целях исключения технических ошибок, руководствуясь Уставом города Магнитогорска

ПОСТАНОВЛЯЮ:

1. Внести в приложение 1 к постановлению администрации города от 13.01.2010 № 59-П «Об организации пассажирских перевозок муниципальным предприятием «Магнитогорский городской транспорт» на 2010 год» следующие изменения:

1) строку 30 изложить в новой редакции:

33	Тевосяна-Советская-Грязнова-Южный переход-Ленинградская-К. Маркса-Грязнова Тевосяна	24,2	133	5:51	17:57	1	-	1	133	4	24302,4

2) последнюю строку изложить в новой редакции:

Всего за 2010г.: 14 902 103,75 вагоно-километра

2. Настоящее постановление вступает в силу со дня его подписания и распространяет своё действие на правоотношения, возникшие с 01.01.2010 года.

3. Управлению внешних связей, молодёжной политики и общественных проектов администрации города (Рязанова О.М.) опубликовать постановление в средствах массовой информации.

4. Контроль исполнения настоящего постановления возложить на заместителя главы города Грищенко О.В.

Глава города Е.Н. Тефтелев.

АДМИНИСТРАЦИЯ ГОРОДА МАГНИТОГОРСКА ЧЕЛЯБИНСКОЙ ОБЛАСТИ ПОСТАНОВЛЕНИЕ

08.06.2010 №5915-П

О проведении городского творческого конкурса «СМИ – на защиту человека!» - 2010

Во исполнение Федерального закона «О защите населения и территорий от чрезвычайных ситуаций природного и техногенного характера», ст. 25 и 26 Федерального закона «О пожарной безопасности» и в целях пропаганды деятельности городского звена областной подсистемы РСЧС, посвящённой Дню спасателя России, 20 годовщине образования МЧС, 361-летию Государственной противопожарной службы России и 78-ой годовщине МПВО-ГО-РСЧС России, руководствуясь Уставом города Магнитогорска

ПОСТАНОВЛЯЮ:

1. Провести городской творческий конкурс журналистов «СМИ – на защиту человека!»-2010 с 01.06.2010 по 30.09.2010.

2. Утвердить:

1) положение о городском творческом конкурсе журналистов «СМИ - на защиту человека!»-2010 (приложение № 1);

2) состав оргкомитета по проведению городского творческого конкурса журналистов «СМИ - на защиту человека!»-2010 (приложение № 2);

3) форму заявки на участие в городском творческом конкурсе журналистов (приложение № 3).

3. Рекомендовать руководителям организаций средств массовой информации:

1) организовать конкурс в соответствии с положением о конкурсе;

2) создать своим приказом оргкомитет в подведомственных организациях;

3) подвести итоги и заявки с лучшими работами направить до 20.09.2010 в управление гражданской защиты населения администрации города.

4. Постановление главы города от 28.04.2009 № 3737-П «О проведении городского конкурса «СМИ – на защиту человека!» признать утратившим силу.

5. Управлению внешних связей, молодежной политики и общественных проектов администрации города (Рязанова О.М.) опубликовать постановление в средствах массовой информации.

6. Контроль исполнения настоящего постановления оставляю за собой.

Глава города Е.Н. Тефтелев.

Приложение № 1
к постановлению главы города
от «__08__»06.2010г. № _5915-п__

ПОЛОЖЕНИЕ
о городском творческом конкурсе журналистов «СМИ – на защиту человека!»-2010

Городской творческий конкурс журналистов «СМИ - на защиту человека!»- 2010 (далее конкурс) проводится управлением гражданской защиты населения администрации города Магнитогорска, с привлечением средств массовой информации, в целях пропаганды деятельности пожарных, спасательных формирований и мероприятий, направленных на спасение людей и окружающей природы при чрезвычайных ситуациях. Конкурс посвящен 361 - летию Российской пожарной охраны, 78 – годовщине МПРО-ГО-РСЧС России и 20-й годовщине МЧС.

1. Цели и задачи Конкурса

1.Целями и задачами конкурса являются:

1) информирование и обучение населения правилам поведения в чрезвычайных ситуациях;

2) воспитание у населения культуры безопасности жизнедеятельности;

3) привлечение внимания общественности к деятельности МЧС России по предотвращению и ликвидации последствий стихийных бедствий.

2. Сроки и место проведения Конкурса

2.Конкурс проводится с 1.06 по 30.09. 2010г.

1) 1 этап – с 15.05.2010 по 1.09.2010 г. проводится комиссиями, созданными в организациях средств массовой информации. По итогам первого этапа выбираются лучшие работы журналистов и отправляются в управление гражданской защиты населения администрации города;

2) 2 этап – с 1.09.2010 по 30.09. 2010 г. проводится городским оргкомитетом, в ходе которого определяются победители.

3.УСЛОВИЯ КОНКУРСА:

3.Условиями конкурса и требованиями к оформлению работ являются:

1) в конкурсе могут принять участие журналисты и творческие коллективы городских печатных и электронных средств массовой информации, специализирующиеся на темах чрезвычайных ситуаций и возможности их предупреждения;

2) на конкурс принимаются работы, опубликованные в период с 1 января по 30 сентября 2010 г.:

- печатные СМИ – копия опубликованного материала с датой публикации, подтвержденная редакционной справкой (с датой опубликования и заверенная руководителем периодического издания).

- ТВ, радио и электронные СМИ – запись материала на CD или DVD носителе. Для радио – дополнительно расшифрованный текст на бумажном носителе с указанием даты выхода в эфир и заверенный руководителем СМИ;

3) к присланным материалам должна прилагаться заявка на участие в конкурсе по установленной форме (приложение № 3);

4) работы, присланные на конкурс, не возвращаются.

4. Номинации Конкурса

4.Работы рассматриваются в следующих номинациях:

1) «Точка отсчета - ЧС» - о работе спасательных формирований МЧС по ликвидации последствий стихийных бедствий и техногенных катастроф;

2) «Иду в огонь!» - о пожарных, проявивших особое мужество при спасении людей в ходе тушения пожаров;

3) «Опережая стихию или как управлять рисками» - о деятельности центров мониторинга и прогнозирования;

4) «Работа наша такая» - фотоочерк о сотрудниках МЧС России;

5) «Дежурная смена» - об особенностях каждодневной боевой, тактической, психологической и спортивной подготовки спасателей и пожарных;

6) «Народный спасатель» - материалы, посвященные людям, на добровольных началах участвующих в работе по предупреждению чрезвычайных ситуаций, тушению пожаров и спасению людей;

7) «Ситуация чрезвычайная – как ее избежать?» - формирование культуры безопасной жизнедеятельности населения;

8) «Вместе против беды» - опыт совместных действий общества и власти по предотвращению чрезвычайных ситуаций;

9) «Школа безопасности» - о деятельности кадетских классов и корпусов «Юный спасатель» или «Юный пожарный»; о деятельности дружин юных пожарных; о работе педагогов, преподавателей «ОБЖ»;

10) «Факт форс-мажора» - материалы, освещающие чрезвычайную ситуацию, пожар;

11) «Не по службе, а по душе» - о сотрудниках МЧС России.

5.Критерии к лучшей работе

5. Работы оцениваются по следующим критериям:

1) оценка представленных материалов и определение победителей конкурса производится жюри по следующим критериям:

- содержательность публикации и полнота раскрытия темы;

- объективность и значимость изложенного материала;

- актуальность и оперативность отображения события;

- форма подачи материала, оригинальность.

6. Методами оценки журналистских материалов являются знакомство с материалом, его анализ на основании установленных норм русского литературного языка, индивидуальная оценка членов жюри, формируемая на основании профессионального опыта, норм и ценностей.

7. Итоги городского творческого конкурса журналистов «СМИ – на защиту человека» - 2010 будут подведены не позднее 1.10. 2010 г., лучшие творческие работы журналистов направляются на областной творческий конкурс журналистов «СМИ – на защиту человека» – 2010.

8. На основании заключения организационного комитета по каждой номинации определяются три победителя.

8. Победители конкурса награждаются грамотами (по решению главы города победители конкурса могут отмечаться другими видами поощрения).

Начальник управления гражданской защиты населения администрации города О.Б. Жестовский.

Приложение №2
к постановлению главы города
от __08.06.2010_____2010 г. №___5915-п_____

СОСТАВ ОРГКОМИТЕТА
по проведению городского творческого конкурса «СМИ - на защиту человека!» – 2010г.

Рязанова О.М. - председатель оргкомитета, начальник управления
внешних связей молодёжной политики и
общественных проектов администрации города

Жестовский О.Б. - заместитель председателя оргкомитета, начальник
управления гражданской защиты населения
администрации города

Смирнова Л.А. - секретарь оргкомитета, начальник курсов гражданской обороны

Члены оргкомитета:

Бессонова Ю.В. - методист курсов гражданской обороны города
(по согласованию)

Климин Е.В. - председатель Магнитогорского городского отделения Челябинского областного отдела общероссийской общественной организации «Всероссийское добровольное пожарное общество»
(по согласованию)

Меркулов Д.В. - руководитель территориального отделения филиала
ФГУП ВГТРК «ГТРК -Южный Урал»
г. Магнитогорск (по согласованию)

Фомина Л.Г. - заместитель начальника ОГПН г. Магнитогорска
(по согласованию).

Приложение № 3
к постановлению главы города
от ____08.06____2010г. №___5915-п_____

ЗАЯВКА
на участие в творческом конкурсе журналистов «СМИ – на защиту человека!» - 2010

Номинация конкурса	
Наименование, адрес СМИ (полностью)	
ФИО автора печатного материала// сюжета (полностью)	
Название публикации// сюжета	
Дата публикации// выхода в эфир, кол-во повторов	
Объем публикации// хронометраж сюжета	
Целевая аудитория издания// программы	
Тираж и периодичность издания// хронометраж и периодичность программы	
Территория распространения издания// вещания	
ФИО главного редактора (руководителя) СМИ (полностью с указанием должности)	

_____ _____
ФИО журналиста подпись

_____
ФИО главного редактора (руководителя) подпись

ПРОТОКОЛ № 5/10

оценки и сопоставления заявок на участие в открытом конкурсе по определению подрядчика для выполнения работ по капитальному ремонту общего имущества многоквартирных домов (замена лифтового оборудования (лифтов) в количестве 15 штук) в 2010 году.

Замена лифтового оборудования (лифтов) в многоквартирных домах, находящихся на обслуживании ОАО «ЖРЭУ № 3 г.Магнитогорска»

(Название конкурса)

г. Магнитогорск 14 июля 2010 года

ПРИСУТСТВОВАЛИ:

председатель конкурсной комиссии – генеральный директор Открытого Акционерного Общества «Жилищное ремонтно-эксплуатационное управление № 3 г. Магнитогорска» Тычинин П.А.

заместитель председателя конкурсной комиссии – заместитель генерального директора Открытого Акционерного Общества «Жилищное ремонтно-эксплуатационное управление № 3 г. Магнитогорска» Альков В.П.

Члены конкурсной комиссии:

- заместитель главы города Магнитогорска Грищенко О.В.

- начальник Магнитогорского отдела Государственной жилищной инспекции по Челябинской обл. Гончарова И.Ш.

- начальник управления жилищно-коммунального хозяйства
администрации города Галеев Р.Р.

- ведущий специалист управления экономической безопасности Смирнов Д.А.

- представитель собственников помещений в многоквартирном доме по адресу: ул. Ворошилова, д.7 Мурзашева Г.А.

- представитель собственников помещений в многоквартирном доме по адресу: ул. Галиуллина, д. 30 Задорожная М.С.

- представитель собственников помещений в многоквартирном доме по адресу: пр. Ленина, д. 144 Бурмистрова Г.Н.

- представитель собственников помещений в многоквартирном доме по адресу: пр. Ленина, д. 150 Решетова Н.Н.

ОТСУТСТВОВАЛИ:

- представитель Министерства строительства, инфраструктуры и дорожного хозяйства Челябинской обл.

1. Краткое описание работ и основных условий

Лот № 1 Замена лифтового оборудования (лифтов) в многоквартирных домах: демонтажно-монтажные и пусконаладочные работы (со стоимостью лифтового оборудования (лифтов)):

№ п/п	Адрес многоквартирного дома	Ед. измерения	Количество	Стоимость в ценах 2010 года с НДС
1	ул. Ворошилова, 7	лифт	3	3 264 379
2	ул. Галиуллина, 30	лифт	4	4 352 499
3	Проспект Ленина, 144	лифт	4	4 362 733
4	Проспект Ленина, 150	лифт	4	4 352 499
	Итого	лифт	15	16 332 110

Лот № 2 Замена лифтового оборудования (лифтов) в многоквартирных домах: полное техническое освидетельствование лифтов:

№ п/п	Адрес многоквартирного дома	Ед. измерения	Количество	Стоимость в ценах 2010 года с НДС
1	ул. Ворошилова, 7	лифт	3	58 138
2	ул. Галиуллина, 30	лифт	4	77 519
3	Проспект Ленина, 144	лифт	4	77 519
4	Проспект Ленина, 150	лифт	4	77 519
	Итого	лифт	15	290 695

2. Наименование и адреса участников конкурсного отбора

Лот № 1 Замена лифтового оборудования (лифтов) в многоквартирных домах: демонтажно-монтажные и пусконаладочные работы (со стоимостью лифтового оборудования (лифтов)):

№ п/п	Наименование и адреса участников конкурсного отбора	
1.	МП «Лифт» г. Магнитогорска	г. Магнитогорск, ул. Суворова д. 35

Лот № 2 Замена лифтового оборудования (лифтов) в многоквартирных домах: полное техническое освидетельствование лифтов:

№ п/п	Наименование и адреса участников конкурсного отбора	
1.	ЗАО МНТЦ «Диагностика»	г. Магнитогорск, ул. Профсоюзная д. 14

3. Критерии оценки заявок на участие в конкурсе

Лот № 1 Замена лифтового оборудования (лифтов) в многоквартирных домах: демонтажно-монтажные и пусконаладочные работы (со стоимостью лифтового оборудования (лифтов)).

№ п/п	Наименование критерия оценки заявок на участие в конкурсе	Участники конкурсного отбора
		МП «Лифт» г. Магнитогорска
1	Опыт работы подрядной организации	18 лет
2	Отзывы заказчиков (не менее трех) о качестве проделанных подрядной организацией работ по капитальному ремонту многоквартирных домов за последние три года (по заявленному виду работ приветствуется)	+
3	Наличие высшего профессионального или среднего специального образования у руководителей и специалистов подрядной организации и стаж работы по специальности	+
4	Обучение персонала на курсах повышения квалификации	+
5	Показатель текучести кадров	+
6	Количество работников (в том числе рабочих), работающих по бессрочным и срочным трудовым договорам	483 чел.
7	Свидетельство о допуске к работам, в соответствии с действующим законодательством	+
8	Внедрение прогрессивных и оригинальных (в том числе собственных и впервые примененных) машин, механизмов, оборудования, приборов, материалов, конструкций, изделий, технологий и решений	+
9	Действующая система контроля качества выполненных работ, соблюдения сроков исполнения работ, установленных законодательством	+
10	Наличие производственных баз и их развитие	+
11	Срок предоставления гарантии качества	10 лет
12	Срок выполнения работ	До 30 августа 2010 года
13	Сертификат соответствия требованиям ГОСТ Р ИСО 9001-2008 (при наличии копия)	+

Лот № 2 Замена лифтового оборудования (лифтов) в многоквартирных домах: полное техническое освидетельствование лифтов.

№ п/п	Наименование критерия оценки заявок на участие в конкурсе	Участники конкурсного отбора
		ЗАО МНТЦ «Диагностика»
1	Опыт работы подрядной организации	13 лет
2	Отзывы заказчиков (не менее трех) о качестве проделанных подрядной организацией работ по капитальному ремонту многоквартирных домов за последние три года (по заявленному виду работ приветствуется)	+
3	Наличие высшего профессионального или среднего специального образования у руководителей и специалистов подрядной организации и стаж работы по специальности	+
4	Обучение персонала на курсах повышения квалификации	+
5	Показатель текучести кадров	+
6	Количество работников (в том числе рабочих), работающих по бессрочным и срочным трудовым договорам	194 чел.
7	Свидетельство о допуске к работам, в соответствии с действующим законодательством (копия)	+
8	Внедрение прогрессивных и оригинальных (в том числе собственных и впервые примененных) машин, механизмов, оборудования, приборов, материалов, конструкций, изделий, технологий и решений	+
9	Действующая система контроля качества выполненных работ, соблюдения сроков исполнения работ, установленных законодательством	+
10	Наличие производственных баз и их развитие	+
11	Срок предоставления гарантии качества	1 год
12	Срок выполнения работ	До 01 сентября 2010 года
13	Сертификат соответствия требованиям ГОСТ Р ИСО 9001-2008	+

4. Решение конкурсной комиссии

Лот № 1 Замена лифтового оборудования (лифтов) в многоквартирных домах: демонтажно-монтажные и пусконаладочные работы (со стоимостью лифтового оборудования (лифтов)).

Признать победителем участника конкурсного отбора МП «Лифт» г. Магнитогорска и в двухдневный срок после утверждения протокола подведения итогов передать ему проект договора на сумму 16 332 110 руб.

Лот № 2 Замена лифтового оборудования (лифтов) в многоквартирных домах: полное техническое освидетельствование лифтов.

Признать победителем конкурсного отбора ЗАО МНТЦ «Диагностика» и в двухдневный срок после утверждения протокола подведения итогов передать ему проект договора на общую сумму 290 695 руб.

«за» - единогласно

ПРОТОКОЛ № 7/10

оценки и сопоставления заявок на участие в открытом конкурсе по определению подрядчика для выполнения работ по капитальному ремонту общего имущества многоквартирных домов (утепление и ремонт фасада (ремонт межблочных швов) многоквартирного дома в количестве 4 138,4 м.п.) в 2010 году.

Утепление и ремонт фасада (ремонт межблочных швов) многоквартирного дома, находящегося на обслуживании ОАО «ЖРЭУ № 3 г.Магнитогорска»

(Название конкурса)

г. Магнитогорск 14 июля 2010 года

ПРИСУТСТВОВАЛИ:

председатель конкурсной комиссии – генеральный директор Открытого Акционерного Общества «Жилищное ремонтно-эксплуатационное управление № 3 г. Магнитогорска» Тычинин П.А.

заместитель председателя конкурсной комиссии – заместитель генерального директора Открытого Акционерного Общества «Жилищное ремонтно-эксплуатационное управление № 3 г. Магнитогорска» Альков В.П.

Члены конкурсной комиссии:

- заместитель главы города Магнитогорска Грищенко О.В.

- начальник Магнитогорского отдела Государственной жилищной инспекции по Челябинской обл. Гончарова И.Ш.

- начальник управления жилищно-коммунального хозяйства
администрации города Галеев Р.Р.

- ведущий специалист управления экономической безопасности Смирнов Д.А.

- представитель собственников помещений в многоквартирном доме по адресу: пр. Ленина, д. 150 Решетова Н.Н.

ОТСУТСТВОВАЛИ:

- представитель Министерства строительства, инфраструктуры и дорожного хозяйства Челябинской обл.

1. Краткое описание работ и основных условий

Утепление и ремонт фасада (ремонт межблочных швов) в многоквартирном доме по адресу:

№ п/п	Адрес многоквартирного дома	Ед. измерения	Количество	Стоимость в ценах 2010 года с НДС
1	Проспект Ленина, 150	м.п.	4 138,4	717 023
	Итого	м.п.	4 138,4	717 023

2. Наименование и адреса участников конкурсного отбора

Утепление и ремонт фасада (ремонт межблочных швов) в многоквартирном доме:

№ п/п	Наименование и адреса участников размещения заказа	
1.	ООО «Мой город»	г. Магнитогорск, ул. Советская д.180 кв. 105
2.	ООО «Диапазон»	г. Магнитогорск, ул. Среднеуральская д. 2
3.	ООО «Уральская строительная компания»	г. Магнитогорск, пр. Ленина 131 оф.4
4.	ООО «СтройПрогресс»	г. Магнитогорск, ул. Завенягина д.1 кв. 412
5.	ООО «Стандарт-Строй»	г. Магнитогорск, ул. Ленинградская д. 19

3. Критерии оценки заявок на участие в конкурсе

Утепление и ремонт фасада (ремонт межблочных швов) в многоквартирном доме:

№ п/п	Наименование критерия оценки заявок на участие в конкурсе	Участники конкурсного отбора				
		ООО «Мой город», Советская 180-105	ООО «Диапазон», Среднеуральская 2	ООО «Уральская строительная компания», пр. Ленина 131 оф.4	ООО «Строй-Прогресс», Завенягина 1-412	ООО «Стандарт-Строй», Ленинградская 19
		1.	2.	3.	4.	5.
1	Опыт работы подрядной организации	2 года	2 года	3 года	4 года	15 лет
2	Отзывы заказчиков (не менее трех) о качестве проделанных подрядной организацией работ по капитальному ремонту многоквартирных домов за последние три года (по заявленному виду работ приветствуется)	+	+	+	+	+
3	Наличие высшего профессионального или среднего специального образования у руководителей и специалистов подрядной организации и стаж работы по специальности	+	+	+	+	+
4	Обучение персонала на курсах повышения квалификации	+	+	+	+	+
5	Показатель текучести кадров	+	+	+	+	+
6	Количество работников (в том числе рабочих), работающих по бессрочным и срочным трудовым договорам	26 чел.	21 чел.	144 чел.	12 чел.	50 чел.
7	Свидетельство о допуске к работам, в соответствии с действующим законодательством (копия)	+ (№СРО- С-030- 0162- 7445037311- 2009 от 17. 12. 09)	+ (№С. 055. 74. 3356. 06. 2010 от 24. 06. 10)	+ (№И- 0325 от 05. 02. 10)	+ (№С. 055. 74. 3368. 03. 2010 от 25. 03. 10)	+ (№И-0426 от 26. 02. 10)
8	Внедрение прогрессивных и оригинальных (в том числе собственных и впервые примененных) машин, механизмов, оборудования, приборов, материалов, конструкций, изделий, технологий и решений	+	+	+	+	+
9	Действующая система контроля качества выполненных работ, соблюдения сроков исполнения работ, установленных законодательством	+	+	+	+	+
10	Наличие производственных баз и их развитие	+	+	+	+	+
11	Срок предоставления гарантии качества	5 лет	3 года	36 мес.(3 года)	5 лет	7 лет
12	Срок выполнения работ	в течение 14 дней	до 01.09.10	30 дней	до 01.09.10	до 20.08.10
13	Сертификат соответствия требованиям ГОСТ Р ИСО 9001-2008 (при наличии копия)	-	+ (№СДС. ТП,СМК. 00636-09 до 14. 12. 12)	-	-	-

3. Решение конкурсной комиссии

Утепление и ремонт фасада (ремонт межблочных швов) в многоквартирном доме:

Наиболее лучшие условия исполнения договора были предложены участником ООО «Стандарт-Строй». Признать победителем конкурса по определению подрядчика для выполнения работ по капитальному ремонту общего имущества многоквартирных домов (утепление и ремонт фасада (ремонт межблочных швов)) ООО «Стандарт-Строй» и передать ему в двухдневный срок проект договора на сумму 717 023 руб.

«за» - единогласно

ПРОТОКОЛ № 6/10

оценки и сопоставления заявок на участие в открытом конкурсе по определению подрядчика для выполнения работ по капитальному ремонту общего имущества многоквартирных домов (ремонт внутридомовых инженерных систем электроснабжения) в 2010 году.

Ремонт внутридомовых инженерных систем электроснабжения в многоквартирных домах, находящихся на

обслуживании ОАО «ЖРЭУ № 3 г.Магнитогорска»
(Название конкурса)
г. Магнитогорск 14 июля 2010 года
ПРИСУТСТВОВАЛИ:
председатель конкурсной комиссии – генеральный директор Открытого Акционерного Общества «Жилищное ремонтно-эксплуатационное управление № 3 г. Магнитогорска» Тычинин П.А.
заместитель председателя конкурсной комиссии – заместитель генерального директора Открытого Акционерного Общества «Жилищное ремонтно-эксплуатационное управление № 3 г. Магнитогорска» Альков В.П.
Члены конкурсной комиссии:
- заместитель главы города Магнитогорска Грищенко О.В.
- начальник Магнитогорского отдела Государственной жилищной инспекции по Челябинской обл. Гончарова И.Ш.
- начальник управления жилищно-коммунального хозяйства
администрации города Галеев Р.Р.
- ведущий специалист управления экономической безопасности Смирнов Д.А.
- представитель собственников помещений в многоквартирном доме по адресу: ул. Ворошилова, д.7 Мурзашева Г.А.
- представитель собственников помещений в многоквартирном доме по адресу: ул. Галиуллина, д. 30 Задорожная М.С.
- представитель собственников помещений в многоквартирном доме по адресу: пр. Ленина, д. 144 Бурмистрова Г.Н.
- представитель собственников помещений в многоквартирном доме по адресу: пр. Ленина, д. 150 Решетова Н.Н.
ОТСУТСТВОВАЛИ:
- представитель Министерства строительства, инфраструктуры и дорожного хозяйства Челябинской обл.
1. Краткое описание работ и основных условий
Ремонт внутридомовых инженерных систем электроснабжения в многоквартирных домах по следующим адресам:

№ п/п	Адрес многоквартирного дома	Ед. измерения	Количество	Стоимость в ценах 2010 года с НДС
1	ул. Ворошилова, 7	под.	3	527 577
2	ул. Галиуллина, 30	под.	4	696 850
3	Проспект Ленина, 144	под.	4	770 931
4	Проспект Ленина, 150	под.	4	747 992
	Итого	под.	15	2 743 350

2. Наименование и адреса участников конкурсного отбора
Ремонт внутридомовых инженерных систем электроснабжения в многоквартирных домах

№ п/п	Наименование и адреса участников размещения заказа	
1.	ООО «Мастер И»	г. Магнитогорск, ул. Автомобилистов стр. 14
2.	ДЗАО ММПП ОАО «Южуралэлектромонтаж»	г. Магнитогорск, ул. Достоевского д. 9а
3.	ООО «Диапазон»	г. Магнитогорск, ул. Среднеуральская д. 2
4.	ООО «Уральская строительная компания»	г. Магнитогорск, пр. Ленина д. 131 оф.4
5.	ООО «Восток-М»	г. Магнитогорск, пр. Ленина д. 152
6.	ООО «Ремстрой-2»	г. Магнитогорск, пр. Ленина 89-17

3. Критерии оценки заявок на участие в конкурсе
Ремонт внутридомовых инженерных систем электроснабжения в многоквартирных домах

№ п/п	Наименование критерия оценки заявок на участие в конкурсе	Участники конкурсного отбора					
		ООО «Мастер И» ул. Автомобилистов стр. 14	ДЗАО ММПП ОАО «Южуралэлектромонтаж», ул. Достоевского д. 9а	ООО «Диапазон», ул. Среднеуральская д.2	ООО «Уральская строительная компания», пр. Ленина 131 оф.4	ООО «Восток-М», пр. Ленина 152	ООО «Ремстрой-2», пр. Ленина 89-17
		1.	2.	3.	4.	5.	6.
1	Опыт работы подрядной организации	4 года	13 лет	2 года	3 года	2 года	13 лет
2	Отзывы заказчиков (не менее трех) о качестве проделанных подрядной организацией работ по капитальному ремонту многоквартирных домов за последние три года (по заявленному виду работ приветствуется)	+	+	+	+	+	+
3	Наличие высшего профессионального или среднего специального образования у руководителей и специалистов подрядной организации и стаж работы по специальности	+	+	+	+	+	+
4	Обучение персонала на курсах повышения квалификации	+	+	+	+	+	+
5	Показатель текучести кадров	+	+	+	+	+	+
6	Количество работников (в том числе рабочих), работающих по бессрочным и срочным трудовым договорам	26	46	21	144	10	103
7	Свидетельство о допуске к работам, в соответствии с действующим законодательством	+(№СРО-С-030-0839-7446047560-2010 от 01.04.10)	+(№СРО-С-030-0027-7446007951-2009 от 29.10.09)	+(№С.055.74.3356.06.2010 от 24.06.10)	+(№Ч-0325 от 05.02.10)	+(№СРО-С-030-0789-74450393965-2010 от 25.03.10)	+(№СРО-С-030-0300-7446027468-2010 от 14.01.10)
8	Внедрение прогрессивных и оригинальных (в том числе собственных и впервые примененных) машин, механизмов, оборудования, приборов, материалов, конструкций, изделий, технологий и решений	+	+	+	+	+	+
9	Действующая система контроля качества выполненных работ, соблюдения сроков исполнения работ, установленных законодательством	+	+	+	+	+	+
10	Наличие производственных баз и их развитие	+	+	+	+	+	+
11	Срок предоставления гарантии качества	5 лет	5 лет	3 года	36 месяцев (3 года)	5 лет	6 лет
12	Срок выполнения работ	до 01.09.10	до 25.08.10	до 01.09.10	30 дней	до 15.08.10	до 25.08.10
13	Сертификат соответствия требованиям ГОСТ Р ИСО 9001-2008 (при наличии копия)	-	-	+ (№ СДС. ТП. СМК. 00636-09 до 14. 12. 12)	-	-	-

3. Решение конкурсной комиссии
Ремонт внутридомовых инженерных систем электроснабжения в многоквартирных домах
Наиболее лучшие условия исполнения договора (в том числе в области внедрения на предприятии системы менеджмента качества согласно требованиям ГОСТ Р ИСО 9001-2008) были предложены участником ООО «Диапазон». Признать победителем конкурса по определению подрядчика для выполнения работ по капитальному ремонту общего имущества многоквартирных домов (ремонт внутридомовых инженерных систем электроснабжения) ООО «Диапазон» и передать ему в двухдневный срок проект договора на сумму 2 743 350 руб.
«за» - единогласно

ПРОТОКОЛ № 156А/10

Проведения аукциона: Выполнение работ по объекту: «Подстанция скорой медицинской помощи по ул.Пугачева, 4. Реконструкция» в Ленинском районе г.Магнитогорска»

Заказчик - МУ «Магнитогорскинвестстрой»
г. Магнитогорск 15 июля 2010 года
14 час. 00 мин.
Аукционная комиссия
От заказчика:
– Председатель комиссии, заместитель директора по строительству Муниципального учреждения «Магнитогорскинвестстрой» Шульга Д. Н.
- заместитель начальника управления капитального строительства и благоустройства администрации города Хлебников А.В.
– начальник отдела муниципального заказа МУ «Магнитогорскинвестстрой» Максимов А.А.
– заместителя директора по безопасности МУ «Магнитогорскинвестстрой» Харахорин М.Г.
От организатора:
- начальник управления муниципального заказа администрации города Семенов В. Е.
- заместитель начальника управления муниципального заказа администрации города, отсутствовал Власов Н. В.
Путем голосования членов аукционной комиссии аукционистом выбран заместитель начальника управления муниципального заказа администрации города Власов Н.В.
Представителем организатора аукциона разъяснены членам аукционной комиссии их права и обязанности, Аукционной комиссией объявлен присутствующим участникам аукциона регламент проведения аукциона, начальная цена контракта, «шаг аукциона» (в размере 5% начальной (максимальной) цены контракта (лота); после троекратного объявления последнего предложения о цене и отсутствии заявлений от других участников аукциона о намерении предложить более низкую цену контракта аукционист обязан снизить «шаг аукциона» на 0,5% начальной цены контракта, но не ниже 0,5 процента начальной (максимальной) цены контракта (лота)).
1. Сведения об участниках аукциона

Присвоенный регистрацион-ный номер	Наименование участника размещения заказа
1	ОАО «ПО Монтажник», Челябинская область, г. Магнитогорск, ул. Курако, д.6
2	ООО «Газэнерго», Челябинская область, г. Магнитогорск, пр. К. Маркса, 167

2. Краткое описание выполняемых работ, начальная (максимальная) цена контракта (цена лота)
Выполнение работ по объекту: «Подстанция скорой медицинской помощи по ул.Пугачева, 4. Реконструкция» в Ленинском районе г.Магнитогорска».
Объем выполнения работ: в соответствии с ведомостью объемов работ.
Место выполнения работ: 455000, Челябинская область, г.Магнитогорск, Ленинский район, Пугачева,4.
Гарантийный срок нормальной эксплуатации объекта и входящих в него инженерных систем, материалов и работ: устанавливается 5 (пять) лет.
Объем предоставления гарантий: на весь объем работ.
Место выполнения работ: 455000, Челябинская область, г.Магнитогорск, Ленинский район, Пугачева,4.
Условия выполнения работ: Выполнение работ в соответствии с ведомостью объемов работ и муниципальным контрактом.
Срок выполнения работ: с 27 июля 2010 г. до 01 сентября 2010 года.
Форма, срок и порядок оплаты работ:
Форма оплаты работ: безналичный расчет.
Срок оплаты работ: Оплата фактически выполненных работ, осуществляется в течение 120 календарных дней с момента подписания актов о приемке выполненных работ (форма № КС-2) и справки о стоимости выполненных работ и затрат (форма № КС-3).
Порядок оплаты работ: по факту выполненных работ.
Начальная (максимальная) цена контракта (цена лота): 3404423,50 рублей.
3. Предложения участников аукциона
- Последнее предложение о цене контракта участника под номером 1 - ОАО «ПО Монтажник» – 3 370 379.26 рублей.
- Предпоследнее предложение о цене контракта участника под номером 2 - ООО «Газэнерго» - 3 387 401.38 рублей.
4.Решение о признании победителем участника аукциона
Победителем аукциона в соответствии с ч. 6 статьи 37 Федерального закона № 94-ФЗ от 21.07.2005 г. «О размещении заказов на поставки товаров, выполнение работ, оказание услуг для государственных и муниципальных нужд» признается ОАО «ПО Монтажник», Челябинская область, г. Магнитогорск, ул. Курако, д.6, предложивший наиболее низкую цену контракта на сумму 3 370 379.26 рублей.

Извещение

ООО «ЖЭУ №1» приглашает желающих принять участие в конкурсном отборе подрядной организации для выполнения работ по капитальному ремонту многоквартирного дома.

1.Сведения о заказчике:
1)Наименование заказчика и организатора конкурсного отбора « Общество с ограниченной ответственностью «Жилищно-эксплуатационное управление №1»
2)Место нахождения заказчика и организатора конкурсного отбора «г. Магнитогорск, ул. Н.Шишка,11/1»
3)Почтовый адрес «455000, г. Магнитогорск, ул. Н.Шишка,11/1»
4)Номер контактного телефона: 22 07 21, 22 11 63, 22 05 42
2.Предмет конкурсного отбора:
Лот №1 – Утепление и ремонт фасадов многоквартирного жилого дома по адресу:
улица Болотникова, дом 26
3.Срок окончания работ:
Лот № 1 – 30 августа 2010 г.
4. Стоимость работ с учетом НДС и других обязательных выплат:
Лот № 1 – 692 202,00 руб.
Цена фиксированная и изменению не подлежит.
5.Источник финансирования работ:
средства, предоставляемые государственной корпорацией Фондом содействия реформированию ЖКХ, средства областного бюджета по областной адресной программе капитального ремонта многоквартирных домов на территории Челябинской области на 2010 год, средства бюджета города и средства собственников помещений в многоквартирных домах
6.Сроки и порядок оплаты:
Заказчиком выплачивается Подрядчику аванс в размере не более 30% цены договора, выделенного на капитальный ремонт объекта, согласно предоставленному счету на предоплату. Оплата фактически выполненных работ производится Заказчиком на основании актов приемки работ, подписанных в установленном порядке, в размере, предусмотренном сметой, путем перечисления денежных средств на расчетный счет подрядчика в течение 30 календарных дней после выставления счета-фактуры.
7.Порядок ознакомления участников конкурсного отбора с объектами : с 10.00 часов 20 июля до 16.00 часов 23 июля 2010 года по обращению в технический отдел заказчика.
8.Место и порядок предоставления настоящей документации: в письменной форме по месту нахождения организатора конкурсного отбора, кабинет № 16
В электронном виде конкурсная документация размещена на официальном сайте администрации г. Магнитогорска (e-mail: www.magnitog.ru).
9.Место, порядок, даты начала и окончания подачи заявок на участие в конкурсном отборе: заявки на участие в конкурсном отборе подаются по установленной форме по адресу: г. Магнитогорск, ул. Н. Шишка, 11/1, кабинет № 16
Приём заявок начинается в 10.00 часов 20 июля 2010 года.
Часы работы: Понедельник-Четверг – с 8.00 до 17.00 ч.
Пятница – с 8.00 до 16.45 ч.
Обеденный перерыв с 12.00 до 12.45 ч.
Приём заявок заканчивается в 08-30 часов 26 июля 2010года.
10.Место, дата и время проведения конкурсного отбора и рассмотрения заявок на участие в конкурсном отборе: заседание комиссии состоится в 10 .00 часов (время местное) 26 июля 2010 года согласно утвержденному графику по адресу:
г. Магнитогорск, ул. Н.Шишка, д. 11 корпус 1 , кабинет директора предприятия (№1).
Заказчик и организатор конкурсного отбора ООО «ЖЭУ №1»

Извещение

ООО «ЖЭУ №1» приглашает желающих принять участие в конкурсном отборе подрядных организаций для выполнения работ по капитальному ремонту многоквартирных домов.

1.Сведения о заказчике:
1)Наименование заказчика и организатора конкурсного отбора « Общество с ограниченной ответственностью «Жилищно-эксплуатационное управление №1»
2)Место нахождения заказчика и организатора конкурсного отбора «г. Магнитогорск, ул. Н.Шишка,11/1»
3)Почтовый адрес «455000, г. Магнитогорск, ул. Н.Шишка,11/1»
4)Номер контактного телефона: 22 07 21, 22 11 63, 22 05 42
2.Предмет конкурсного отбора:
Лот №1 - Ремонт подвальных помещений многоквартирного дома по адресу:
улица Корсикова, дом 22/1
Лот №2 - Ремонт подвальных помещений многоквартирного дома по адресу:
улица Корсикова, дом 24/1
3. Срок окончания работ:
Лот №1 - 30 августа 2010 года
Лот №1 - 30 августа 2010 года
4. Стоимость работ с учетом НДС и других обязательных выплат:
Лот №1 – 25 572, 96 руб.
Лот № – 35 737, 00 руб.
Цена договора фиксированная и изменению не подлежит.
5.Источник финансирования работ:
средства, предоставляемые государственной корпорацией Фондом содействия реформированию ЖКХ, средства областного бюджета по областной адресной программе капитального ремонта многоквартирных домов на территории Челябинской области на 2010 год, средства бюджета города и средства собственников помещений в многоквартирных домах
6.Сроки и порядок оплаты:
Заказчиком выплачивается Подрядчику аванс в размере не более 30% цены договора, выделенного на капитальный ремонт объекта, согласно предоставленному счету на предоплату. Оплата фактически выполненных работ производится Заказчиком на основании актов приемки работ, подписанных в установленном порядке, в размере, предусмотренном сметой, путем перечисления денежных средств на расчетный счет подрядчика в течение 30 календарных дней после выставления счета-фактуры.
7.Порядок ознакомления участников конкурсного отбора с объектами : с 10.00 часов 20 июля до 16.00 часов 23 июля 2010 года по обращению в технический отдел заказчика.
8.Место и порядок предоставления настоящей документации: в письменной форме по месту нахождения организатора конкурсного отбора, кабинет № 16
В электронном виде конкурсная документация размещена на официальном сайте администрации г. Магнитогорска (e-mail: www.magnitog.ru).
9.Место, порядок, даты начала и окончания подачи заявок на участие в конкурсном отборе: заявки на участие в конкурсном отборе подаются по установленной форме по адресу: г. Магнитогорск, ул. Н. Шишка, 11/1, кабинет № 16
Приём заявок начинается в 10.00 часов 20 июля 2010 года.
Часы работы: Понедельник-Четверг – с 8.00 до 17.00 ч.
Пятница – с 8.00 до 16.45 ч.
Обеденный перерыв с 12.00 до 12.45 ч.
Приём заявок заканчивается в 08-30 часов 26 июля 2010года.
10.Место, дата и время проведения конкурсного отбора и рассмотрения заявок на участие в конкурсном отборе: заседание комиссии состоится в 11.00 часов (время местное) 26 июля 2010 года согласно утвержденному графику по адресу: г. Магнитогорск, ул. Н.Шишка, д. 11 корпус 1 , кабинет директора предприятия (№1).

Заказчик и организатор конкурсного отбора ООО «ЖЭУ №1»

Извещение

ООО «ЖЭУ №1» приглашает желающих принять участие в конкурсном отборе подрядных организаций для выполнения работ по капитальному ремонту многоквартирных домов.

1.Сведения о заказчике:
1)Наименование заказчика и организатора конкурсного отбора « Общество с ограниченной ответственностью «Жилищно-эксплуатационное управление №1»
2)Место нахождения заказчика и организатора конкурсного отбора «г. Магнитогорск, ул. Н.Шишка,11/1»
3)Почтовый адрес «455000, г. Магнитогорск, ул. Н.Шишка,11/1»
4)Номер контактного телефона: 22 07 21, 22 11 63, 22 05 42
2.Предмет конкурсного отбора:
Лот №1 – Ремонт крыши многоквартирного жилого дома по адресу: улица Тимирязева, дом 28
Лот № 2 - Ремонт крыши многоквартирного жилого дома по адресу: улица Крылова, дом 29
Лот №3 – Ремонт крыши многоквартирного жилого дома по адресу: улица Болотникова, дом 26
3.Срок окончания работ:
Лот № 1 – 30 августа 2010 г.
Лот № 2 - 30 августа 2010 г.
Лот № 3 - 30 августа 2010 г.
4.Стоимость работ с учетом НДС и других обязательных выплат:
Лот № 1 – 593 261,52 руб.
Лот № 2 - 622 601,04 руб.
Лот № 2 - 579 211,26 руб.
Цена фиксированная и изменению не подлежит.
5.Источник финансирования работ:
средства, предоставляемые государственной корпорацией Фондом содействия реформированию ЖКХ, средства областного бюджета по областной адресной программе капитального ремонта многоквартирных домов на территории Челябинской области на 2010 год, средства бюджета города и средства собственников помещений в многоквартирных домах
6.Сроки и порядок оплаты:
Заказчиком выплачивается Подрядчику аванс в размере не более 30% цены договора, выделенного на капитальный ремонт объекта, согласно предоставленному счету на предоплату. Оплата фактически выполненных работ производится Заказчиком на основании актов приемки работ, подписанных в установленном порядке, в размере, предусмотренном сметой, путем перечисления денежных средств на расчетный счет подрядчика в течение 30 календарных дней после выставления счета-фактуры.
7.Порядок ознакомления участников конкурсного отбора с объектами : с 10.00 часов 20 июля до 16.00 часов 23 июля 2010 года по обращению в технический отдел заказчика.
8.Место и порядок предоставления настоящей документации: в письменной форме по месту нахождения организатора конкурсного отбора, кабинет № 16
В электронном виде конкурсная документация размещена на официальном сайте администрации г. Магнитогорска (e-mail: www.magnitog.ru).
9.Место, порядок, даты начала и окончания подачи заявок на участие в конкурсном отборе: заявки на участие в конкурсном отборе подаются по установленной форме по адресу: г. Магнитогорск, ул. Н. Шишка, 11/1, кабинет № 16
Приём заявок начинается в 10.00 часов 20 июля 2010 года.
Часы работы: Понедельник-Четверг – с 8.00 до 17.00 ч.
Пятница – с 8.00 до 16.45 ч.
Обеденный перерыв с 12.00 до 12.45 ч.
Приём заявок заканчивается в 08-30 часов 26 июля 2010года.
10.Место, дата и время проведения конкурсного отбора и рассмотрения заявок на участие в конкурсном отборе: заседание комиссии состоится в 09.00 часов (время местное) 26 июля 2010 года согласно утвержденному графику по адресу: г. Магнитогорск, ул. Н.Шишка, д. 11 корпус 1 , кабинет директора предприятия (№1).

Заказчик и организатор конкурсного отбора ООО «ЖЭУ №1»

Извещение

ООО «ЖЭУ №1» приглашает желающих принять участие в конкурсном отборе подрядных организаций для выполнения работ по капитальному ремонту многоквартирных домов.

1.Сведения о заказчике:
1)Наименование заказчика и организатора конкурсного отбора « Общество с ограниченной ответственностью «Жилищно-эксплуатационное управление №1»
2)Место нахождения заказчика и организатора конкурсного отбора «г. Магнитогорск, ул. Н.Шишка,11/1»
3)Почтовый адрес «455000, г. Магнитогорск, ул. Н.Шишка,11/1»
4)Номер контактного телефона: 22 07 21, 22 11 63, 22 05 42
2.Предмет конкурсного отбора:
Лот №1 – Ремонт внутридомовой инженерной системы электроснабжения многоквартирного жилого дома по адресу: улица Тимирязева, дом 28
Лот №2 – Ремонт внутридомовой инженерной системы электроснабжения многоквартирного жилого дома по адресу: улица Болотникова, дом 13
Лот №3 – Ремонт внутридомовой инженерной системы электроснабжения многоквартирного жилого дома по адресу: улица Крылова, дом 29
Лот №4 – Ремонт внутридомовой инженерной системы электроснабжения многоквартирного жилого дома по адресу: улица Корсикова, дом 22/1
Лот №5 – Ремонт внутридомовой инженерной системы электроснабжения многоквартирного жилого дома по адресу: улица Корсикова, дом 24/1
3.Срок окончания работ:
Лот № 1 – 30 августа 2010 г.
Лот № 2 - 30 августа 2010 г.
Лот № 3 - 30 августа 2010 г.
Лот № 4 - 30 августа 2010 г.
Лот № 5 - 30 августа 2010 г.
4. Стоимость работ с учетом НДС и других обязательных выплат:
Лот № 1 – 172 144,30 руб.
Лот № 2 - 167 585,96 руб.
Лот № 3 - 138 864,76 руб.
Лот № 4 - 435 718, 54 руб.
Лот № 5 - 431 491,78 руб.
Цена фиксированная и изменению не подлежит
5..Источник финансирования работ:
средства, предоставляемые государственной корпорацией Фондом содействия реформированию ЖКХ, средства областного бюджета по областной адресной программе капитального ремонта многоквартирных домов на территории Челябинской области на 2010 год, средства бюджета города и средства собственников помещений в многоквартирных домах
6.Сроки и порядок оплаты:
Заказчиком выплачивается Подрядчику аванс в размере не более 30% цены договора, выделенного на капитальный ремонт объекта, согласно предоставленному счету на предоплату. Оплата фактически выполненных работ производится Заказчиком на основании актов приемки работ, подписанных в установленном порядке, в размере, предусмотренном сметой, путем перечисления денежных средств на расчетный счет подрядчика в течение 30 календарных дней после выставления счета-фактуры.
7.Порядок ознакомления участников конкурсного отбора с объектами : с 10.00 часов 20 июля до 16.00 часов 23 июля 2010 года.
8.Место и порядок предоставления настоящей документации: в письменной форме по месту нахождения организатора конкурсного отбора, кабинет № 16
В электронном виде конкурсная документация размещена на официальном сайте администрации г. Магнитогорска (e-mail: www.magnitog.ru).
9.Место, порядок, даты начала и окончания подачи заявок на участие в конкурсном отборе: заявки на участие в конкурсном отборе подаются по установленной форме (Форма 2) по адресу: г. Магнитогорск, ул. Н. Шишка, 11/1, кабинет № 16
Приём заявок начинается с 10:00 часов 20 июля 2010 года.
Часы работы: Понедельник-Четверг – с 8.00 до 17.00 ч.
Пятница – с 8.00 до 16.45 ч.
Обеденный перерыв с 12.00 до 12.45 ч.
Приём заявок заканчивается в 08-30 часов 26 июля 2010 года.
Место, дата и время проведения конкурсного отбора и рассмотрения заявок на участие в конкурсном отборе: заседание комиссии состоится в 14.00 часов (время местное) 26 июля 2010 года согласно утвержденному графику по адресу: г. Магнитогорск, ул. Н.Шишка, д. 11 корпус 1 , кабинет директора предприятия (№1).

Заказчик и организатор конкурсного отбора ООО «ЖЭУ №1».

Извещение

ООО «ЖЭУ №1» приглашает желающих принять участие в конкурсном отборе подрядной организации для выполнения работ по капитальному ремонту многоквартирного дома.

1.Сведения о заказчике:
1)Наименование заказчика и организатора конкурсного отбора « Общество с ограниченной ответственностью «Жилищно-эксплуатационное управление №1»
2)Место нахождения заказчика и организатора конкурсного отбора «г. Магнитогорск, ул. Н.Шишка,11/1»
3)Почтовый адрес «455000, г. Магнитогорск, ул. Н.Шишка,11/1»
4)Номер контактного телефона: 22 07 21, 22 11 63, 22 05 42
2.Предмет конкурсного отбора:
Лот №1 – Утепление и ремонт фасадов многоквартирного жилого дома по адресу:
улица Болотникова, дом 26
3.Срок окончания работ:
Лот № 1 – 30 августа 2010 г.
4. Стоимость работ с учетом НДС и других обязательных выплат:
Лот № 1 – 692 202,00 руб.
Цена фиксированная и изменению не подлежит.
5.Источник финансирования работ:
средства, предоставляемые государственной корпорацией Фондом содействия реформированию ЖКХ, средства областного бюджета по областной адресной программе капитального ремонта многоквартирных домов на территории Челябинской области на 2010 год, средства бюджета города и средства собственников помещений в многоквартирных домах
6.Сроки и порядок оплаты:
Заказчиком выплачивается Подрядчику аванс в размере не более 30% цены договора, выделенного на капитальный ремонт объекта, согласно предоставленному счету на предоплату. Оплата фактически выполненных работ производится Заказчиком на основании актов приемки работ, подписанных в установленном порядке, в размере, предусмотренном сметой, путем перечисления денежных средств на расчетный счет подрядчика в течение 30 календарных дней после выставления счета-фактуры.
7.Порядок ознакомления участников конкурсного отбора с объектами : с 10.00 часов 20 июля до 16.00 часов 23 июля 2010 года по обращению в технический отдел заказчика.
8.Место и порядок предоставления настоящей документации: в письменной форме по месту нахождения организатора конкурсного отбора, кабинет № 16
В электронном виде конкурсная документация размещена на официальном сайте администрации г. Магнитогорска (e-mail: www.magnitog.ru).
9.Место, порядок, даты начала и окончания подачи заявок на участие в конкурсном отборе: заявки на участие в конкурсном отборе подаются по установленной форме по адресу: г. Магнитогорск, ул. Н. Шишка, 11/1, кабинет № 16
Приём заявок начинается в 10.00 часов 20 июля 2010 года.
Часы работы: Понедельник-Четверг – с 8.00 до 17.00 ч.
Пятница – с 8.00 до 16.45 ч.
Обеденный перерыв с 12.00 до 12.45 ч.
Приём заявок заканчивается в 08-30 часов 26 июля 2010года.
10.Место, дата и время проведения конкурсного отбора и рассмотрения заявок на участие в конкурсном отборе: заседание комиссии состоится в 10 .00 часов (время местное) 26 июля 2010 года согласно утвержденному графику по адресу:
г. Магнитогорск, ул. Н.Шишка, д. 11 корпус 1 , кабинет директора предприятия (№1).

Заказчик и организатор конкурсного отбора ООО «ЖЭУ №1»

ИЗВЕЩЕНИЕ О ПРОВЕДЕНИИ ОТКРЫТОГО АУКЦИОНА 199А/10

Форма торгов: открытый аукцион.
Наименование заказчика: Муниципальное специальное (коррекционное) образовательное учреждение для обучающихся, воспитанников с ограниченными возможностями здоровья «Специальная (коррекционная) общеобразовательная школа-интернат №3» города Магнитогорска.
Место нахождения заказчика: Челябинская область, г. Магнитогорск улица Тевосяна, дом 6.
Почтовый адрес заказчика: 455000, Челябинская область, г. Магнитогорск улица Тевосяна, дом 6. Адрес электронной почты: omtoyo@mail.ru. Контактные телефоны и фамилия должностного лица муниципального заказчика, ответственного за подготовку заявки: « тел. (3519) 20-13-03; Сенина О.В.»
Наименование организатора аукциона: Управление муниципального заказа администрации города Магнитогорска.
Место нахождения организатора аукциона: Челябинская область, г. Магнитогорск, пр. Ленина, 72.
Почтовый адрес организатора аукциона: 455044, Челябинская область, г. Магнитогорск, пр. Ленина, 72.
Номер контактного телефона организатора аукциона: (3519) 26-03-82.
Предмет муниципального контракта: Поставка компьютерной техники в соответствии со спецификацией.
Количество поставляемого товара: в соответствии со спецификацией.
Место поставки товара: 455000, Челябинская область, г. Магнитогорск улица Тевосяна, д. 6.
Начальная (максимальная) цена контракта: 969 530,00 рублей.
Преимущества, предоставляемые осуществляющим производство товаров, выполнение работ, оказание услуг учреждениям и предприятиям уголовно-исполнительной системы и (или) организациям инвалидов: не предусмотрены.
Участники размещения заказа могут получить документацию об аукционе на основании письменного заявления, поданного в письменной форме, в том числе в форме электронного документа, со дня опубликования извещения о проведении открытого аукциона в официальном печатном издании или размещения на официальном сайте администрации г. Магнитогорска www.magnitog.ru по адресу: 455044, г. Магнитогорск, пр. Ленина, 72, каб. № 436. Тел. (3519) 26-03-82, в течение двух рабочих дней со дня получения соответствующего заявления.
Участники размещения заказа могут получить документацию об аукционе со дня опубликования извещения о проведении открытого аукциона в официальном печатном издании или размещения на официальном сайте администрации г. Магнитогорска - www.magnitog.ru: (дата и время начала рассмотрения заявок на участие в аукционе) до 17 августа 2010 г. 10:00 часов (время местное), дополнительную информацию по адресу: 455044, г. Магнитогорск, пр. Ленина, 72, каб. 436, тел. (3519) 26-03-82, по электронному адресу: btv@magnitog.ru .
Место, дата и время проведения аукциона: г. Магнитогорск, пр. Ленина, 72, каб. 426:
23 августа 2010г. в 14:40 часов (время местное).

Организатор открытого аукциона: Управление муниципального заказа администрации города Магнитогорска.

Извещение о проведении открытого аукциона

Форма торгов: открытый аукцион.
Наименование заказчика: МУ «Магнитогорскинвестстрой».
Место нахождения заказчика: Челябинская область, г. Магнитогорск, ул. Профсоюзная, 12А.
Почтовый адрес и адрес электронной почты E-mail заказчика: 455019 г. Магнитогорск, ул. Профсоюзная, 12А; тел. (3519) 27-89-69, 49-66-25, E-mail: lozhkina_mis@mail.ru
Номер контактного телефона заказчика: (3519)49-66-25.
Наименование организатора аукциона: Управление муниципального заказа администрации города Магнитогорска.
Место нахождения организатора: г. Магнитогорск, пр. Ленина, 72.
Почтовый адрес организатора: 455044, Челябинская область, г. Магнитогорск, пр. Ленина, 72, каб.№ 428.
Номер контактного телефона организатора: тел. (3519) 26-03-88.
Предмет муниципального контракта: Замена лифтового оборудования на объекте «Реконструкция МУЗ «Городская больница №1 им. Г.И. Дробышева» в городе Магнитогорске. Хирургический корпус» в соответствии с ведомостью объемов работ заказчика.
Объем выполнения работ: в соответствии с ведомостью объемов работ заказчика и муниципальным контрактом.
Место выполнения работ: г. Магнитогорск, МУЗ «Городская больница №1 им. Г.И. Дробышева», хирургический корпус, ул. Чкалова, 44
Преимущества, предоставляемые осуществляющим производство товаров, выполнение работ, оказание услуг учреждениям и предприятиям уголовно-исполнительной системы и (или) организациям инвалидов: не установлены.
Участники размещения заказа могут получить документацию об аукционе со дня опубликования извещения о проведении открытого аукциона в официальном печатном издании или размещения на официальном сайте администрации г. Магнитогорска - www. magnitog.ru до 11:00 часов (время местное) 10 августа 2010 г. (дата и время начала рассмотрения заявок).
Участники размещения заказа могут получить документацию об аукционе в письменной форме на основании заявления, поданного в письменной форме, в том числе в форме электронного документа, со дня опубликования извещения о проведении открытого аукциона в официальном печатном издании или размещения на официальном сайте администрации г. Магнитогорска - www. magnitog.ru по адресу: 455044, г. Магнитогорск, пр. Ленина, 72, каб. 428 Тел. (3519) 26-03-88, E-mail: osp@magnitog.ru, в течение двух рабочих дней со дня получения соответствующего заявления.
Начальная (максимальная) цена контракта (цена лота): 968 111,70 рублей.
Установлено требование обеспечения заявки: Размер обеспечения заявки составляет 5 % от начальной (максимальной) цены контракта – 48 405,59 рублей.
Место, дата и время проведения аукциона: г. Магнитогорск, пр. Ленина, 72, каб.№426, 10:20 часов (время местное) 13 августа 2010 г.

Организатор аукциона: управление муниципального заказа Администрации г. Магнитогорска

ИЗВЕЩЕНИЕ О ПРОВЕДЕНИИ ОТКРЫТОГО АУКЦИОНА № 198А/10

Форма торгов: открытый аукцион.
Наименование заказчика: МУ «Магнитогорскинвестстрой».
Место нахождения заказчика: 455000, Челябинская область, г. Магнитогорск, ул. Профсоюзная, 12А
Почтовый адрес и адрес электронной почты заказчика: 455000, Челябинская область, г. Магнитогорск, ул. Профсоюзная, 12А. тел.: (3519) 27-89-69.
Номер контактного телефона заказчика: (3519) 27-89-69; факс 27-94-79; исп. Андриянова О.А. Тел. 49-66-25.
Наименование организатора: Управление муниципального заказа администрации города Магнитогорска.
Место нахождения организатора: 455044, Челябинская область, г. Магнитогорск, пр. Ленина, 72.
Почтовый адрес и адрес электронной почты организатора: 455044, Челябинская область, г. Магнитогорска, пр. Ленина, 72, E-mail:btv@magnitog.ru
Номер контактного телефона организатора: 8-3519-26-03-82.
Предмет муниципального контракта: Капитальный ремонт светофорного объекта на пересечении ул. Московской и автодороги на Цемзавод.
Объем выполнения работ: в соответствии с ведомостью объемов работ (Приложение №5 к документации об аукционе) и в соответствии с муниципальным контрактом (Приложение №4 к документации об аукционе).
Место выполнения работ: 455000 Челябинская область, г. Магнитогорск, Ленинский район.
Начальная (максимальная) цена контракта (цена лота): 832 495,39 рублей.
Установлено требование обеспечения заявки на участие в аукционе в размере 5% от начальной (максимальной) цены контракта (цены лота) – 41 624,77 рублей.
Участники размещения заказа могут получить документацию об аукционе со дня опубликования извещения о проведении открытого аукциона в официальном печатном издании или размещения на официальном сайте администрации г. Магнитогорска www.magnitog.ru до 10 августа 2010 года 11:20 часов (время местное) (дата и время начала рассмотрения заявок), по адресу: 455044, г. Магнитогорск, пр. Ленина, 72, каб. № 436. Тел. (3519) 26-03-82, по электронному адресу: E-mail:btv@magnitog.ru
Участники размещения заказа могут получить документацию об аукционе на основании письменного заявления, поданного в письменной форме, в том числе в форме электронного документа, со дня опубликования извещения о проведении открытого аукциона в официальном печатном издании или размещения на официальном сайте администрации г. Магнитогорска www.magnitog.ru по адресу: 455044, г. Магнитогорск, пр. Ленина, 72, каб. № 436. Тел. (3519) 26-03-82, в течение двух рабочих дней со дня получения соответствующего заявления.
Место, дата и время проведения аукциона: 455044, Челябинская область, г. Магнитогорск, пр. Ленина, 72, каб. 426:
13 августа 2010 года 10:40 часов (время местное).
Преимущества, предоставляемые осуществляющим производство товаров, выполнение работ, оказание услуг учреждениям и предприятиям уголовно-исполнительной системы и (или) организациям инвалидов: не предусмотрены.

Организатор открытого аукциона: Управление муниципального заказа администрации города Магнитогорска

ПРОТОКОЛ № 160А/10
Проведения аукциона: Поставка продуктов питания для нужд учреждений бюджетной сферы города Магнитогорска: мясо замороженное согласно Спецификации
Заказчик: администрация города Магнитогорска в лице управления экономики
г. Магнитогорск 14 июля 2010 г.
13 час. 40 мин.
Состав комиссии:
От заказчика:
- председатель - заместитель начальника управления экономики администрации города Харитонова Н. М.
- главный специалист отдела координации промышлен-

ности и производственной сферы управления экономики администрации города Горбунова С. А.

- инспектор отдела координации малого предпринимательства и торговли управления экономики администрации города Самсонова И.И.

От организатора:

- главный специалист отдела торгов и котировок управления муниципального заказа администрации города Певицына К.В.

- заместитель начальника управления муниципального заказа администрации города Власов Н.В.

- начальник управления муниципального заказа администрации города Семенов В.Е.

Путем голосования членов аукционной комиссии аукционистом выбран заместитель начальника управления муниципального заказа администрации города Власов Н.В.

Представителем организатора аукциона разъяснены членам аукционной комиссии их права и обязанности, Аукционной комиссией объявлен присутствующим участникам аукциона регламент проведения аукциона, начальная цена контракта, «шаг аукциона» (в размере 5% начальной (максимальной) цены контракта (лота); после троекратного объявления последнего предложения о цене и отсутствии заявлений от других участников аукциона о намерении предложить более низкую цену контракта аукционист обязан снизить «шаг аукциона» на 0,5% начальной цены контракта, но не ниже 0,5 процента начальной (максимальной) цены контракта (лота)).

1. Сведения об участниках аукциона

Присвоенный регистрационный номер	Наименование участника размещения заказа	Адрес участника размещения заказа
1	ИП Еске Надежда Юрьевна	Курганская область, г. Курган, ул. Бурова-Петрова, д.96, кв.46
2	ООО «Агрегат-М»	Челябинская область, г. Магнитогорск, пр. К. Маркса, 174, оф. 131
3	ООО «Маг Прод-Инвест»	Челябинская область, г. Магнитогорск, ул. Маяковского, д.56
4	ИП Абдалов Гусейн Абдал оглы	Челябинская область, г. Магнитогорск, ул. Бойко, д.41
5	ИП Шельмиев Вячеслав Завлунович	Челябинская область, г. Троицк, 2-ой микрорайон, д.12, кв.5

2. Краткое описание выполняемых работ, начальная (максимальная) цена контракта (цена лота)

Поставка продуктов питания для нужд учреждений бюджетной сферы города Магнитогорска: мясо замороженное согласно Спецификации

Количество поставляемого товара: в соответствии со спецификацией.

Место поставки товара: Склад Базы для муниципальных нужд в г. Магнитогорске – ул. Вокзальная, 9/2, склад № 2 МП «Горторг».

Форма оплаты товара: Безналичный расчет.

Сроки оплаты товара: В течение 7 (семи) банковских дней с момента поставки товара.

Порядок оплаты товара: 100 % по факту поставки товара.

Сроки (периоды) поставки товара: с момента заключения контракта по 30.09.2010 г.

Начальная (максимальная) цена контракта (цена лота): 5 250 000,00 рублей.

3. Предложения участников аукциона

- Последнее предложение о цене контракта участника под номером 5 - ИП Шельмиев Вячеслав Завлунович – 5 145 000.00 рублей.

- Предпоследнее предложение о цене контракта участника под номером 4 - ИП Абдалов Гусейн Абдал оглы - 5 171 250.00 рублей.

4.Решение о признании победителем участника аукциона

Победителем аукциона в соответствии с ч. 6 статьи 37 Федерального закона № 94-ФЗ от 21.07.2005 г. «О размещении заказов на поставки товаров, выполнение работ, оказание услуг для государственных и муниципальных нужд» признается ИП Шельмиев Вячеслав Завлунович, Челябинская область, г. Троицк, 2-ой микрорайон, д.12, кв.5, предложивший наиболее низкую цену контракта на сумму 5 145 000.00 рублей.

Извещение о проведении открытого аукциона.

Форма торгов: открытый аукцион.

Наименование заказчика: МУ «Магнитогорскинвестстрой».

Место нахождения заказчика: Челябинская область, г. Магнитогорск, ул. Профсоюзная, 12А.

Почтовый адрес и адрес электронной почты E-mail заказчика: 455019 г. Магнитогорск, ул. Профсоюзная, 12А; тел. (3519) 27-89-69, 49-66-25, E-mail: lozhkina_mis@mail.ru

Номер контактного телефона заказчика: (3519)49-66-25.

Наименование организатора аукциона: Управление муниципального заказа администрации города Магнитогорска.

Место нахождения организатора: г. Магнитогорск, пр. Ленина, 72.

Почтовый адрес организатора: 455044, Челябинская область, г. Магнитогорск, пр. Ленина, 72, каб.№ 428.

Номер контактного телефона организатора: тел. (3519) 26-03-88.

Предмет муниципального контракта: Поставка лифтового оборудования на объект «Реконструкция МУЗ «Городская больница №1 им. Г.И. Дробышева» в городе Магнитогорске. Хирургический корпус» согласно Спецификации.

Количество поставляемого товара: в соответствии со спецификацией.

Место поставки товара: г. Магнитогорск, МУЗ «Городская больница №1 им. Г.И. Дробышева», хирургический корпус, ул. Чкалова, 44.

Начальная (максимальная) цена контракта (цена лота): 2 820 000,00 рублей.

Установлено обеспечение заявки в размере 5% от начальной (максимальной) цены контракта (цены лота): 141 000,00 рублей.

Преимущества, предоставляемые осуществляющим производство товаров, выполнение работ, оказание услуг учреждениям и пред-приятиям уголовно-исполнительной системы и (или) организациям инвалидов: не установлено.

Участники размещения заказа могут получить документацию об аукционе со дня опубликования извещения о проведении открытого аукциона в официальном печатном издании или размещения на официальном сайте администрации г. Магнитогорска - www.magnitog.ru до 10:40 час. (время местное) 10 августа 2010 г. (дата и время начала рассмотрения заявок на участие в аукционе).

Участники размещения заказа могут получить документацию об аукционе в письменной форме на основании заявления, поданного в письменной форме, в том числе в форме электронного документа, со дня опубликования извещения о проведении открытого аукциона в официальном печатном издании или размещения на официальном сайте администрации г. Магнитогорска - www.magnitog.ru по адресу: 455044, г. Магнитогорск, пр. Ленина, 72, каб. 428, тел. (3519) 26-03-88, в течение двух рабочих дней со дня получения соответ-ствующего заявления.

Место, дата и время проведения аукциона: г. Магнитогорск, пр. Ленина,72, каб. 426.

10:00 час. 13 августа 2010 г. (время местное).

Организатор аукциона: управление муниципального заказа администрации г. Магнитогорска

АДМИНИСТРАЦИЯ ГОРОДА МАГНИТОГОРСКА
ЧЕЛЯБИНСКОЙ ОБЛАСТИ
ПОСТАНОВЛЕНИЕ

09.06.2010 №5956-П

О внесении изменений в постановление главы города от 09.07.2008 № 5260-П

Для полного и качественного контроля за восстановлением благоустройства, нарушенного после производства земляных работ на территории города Магнитогорска, в соответствии с Правилами благоустройства города Магнитогорска, утверждёнными Решением Магнитогорского городского Собрания депутатов от 28.02.2007 № 29, и Положением о зелёном фонде города Магнитогорска, утверждённым Решением Магнитогорского городского Собрания депутатов от 28.06.2006 №124, руководствуясь Уставом города Магнитогорска,

ПОСТАНОВЛЯЮ:

1. Внести изменения в постановление главы города от 09.07.2008 № 5260-П «О создании комиссии по приёмке восстановленного благоустройства после производства земляных работ на территории г. Магнитогорска», изложить п.1 в следующей редакции:

«Создать комиссию в составе:

Грищенко О.В. - председатель комиссии, заместитель главы города.

Члены комиссии:

Глазырин А.В. - начальник МУ «ГТИ» г. Магнитогорска

Гесс П.П. - глава Орджоникидзевского района администрации в

городе

Ефремова Н.Н. - глава Правобережного района администрации в городе

Чуприн В.В. - глава Ленинского района администрации в городе

Галеев Р.Р. - начальник управления жилищно-коммунального хозяйства

администрации города

- представитель МАУ «ДСУ» (по согласованию)

- представитель службы заказчика (по согласованию)

- представитель подрядчика (по согласованию).».

2. Управлению внешних связей, молодёжной политики и общественных проектов (Рязанова О.М.) опубликовать постановление в средствах массовой информации.

3. Контроль исполнения настоящего постановления возложить на заместителя главы города Грищенко О.В.

Глава города Е.Н. Тефтелев.

АДМИНИСТРАЦИЯ ГОРОДА МАГНИТОГОРСКА
ЧЕЛЯБИНСКОЙ ОБЛАСТИ
ПОСТАНОВЛЕНИЕ

07.07.2010 №7146-П

О внесении изменения в постановление главы города от 23.06.2009 № 5673-П

Руководствуясь Федеральным законом «Об общих принципах организации местного самоуправления в Российской Федерации», Уставом города Магнитогорска,

ПОСТАНОВЛЯЮ:

1. Внести в постановление главы города от 23.06.2009 № 5673-П «О погребении и похоронном деле» следующее изменение:

приложение N 1 к постановлению изложить в новой редакции (прилагается).

2. Настоящее постановление вступает в силу со дня его опубликования.

3. Управлению внешних связей, молодежной политики и общественных проектов администрации города (Рязанова О.М.) опубликовать постановление в средствах массовой информации.

4. Контроль исполнения настоящего постановления возложить на заместителя главы города Грищенко О.В.

Глава города Е.Н. Тефтелев.

Приложение
к постановлению администрации города
от 07.07.2010 N 7146-П

СТОИМОСТЬ УСЛУГ,
СОГЛАСНО ГАРАНТИРОВАННОМУ ПЕРЕЧНЮ УСЛУГ ПО ПОГРЕБЕНИЮ,
ОКАЗЫВАЕМЫХ НА БЕЗВОЗМЕЗДНОЙ ОСНОВЕ ЛИЦАМ, ВЗЯВШИМ
НА СЕБЯ ОБЯЗАННОСТЬ ОСУЩЕСТВИТЬ ПОГРЕБЕНИЕ, ПОДЛЕЖАЩАЯ
ВОЗМЕЩЕНИЮ В УСТАНОВЛЕННОМ ЗАКОНОМ ПОРЯДКЕ,
НА ТЕРРИТОРИИ МАГНИТОГОРСКА

N п/п	Наименование услуг	Стоимость, (руб.)
1	Оформление документов, необходимых для погребения	91,49
1.1	Справка о смерти из медицинского учреждения	
1.2	Свидетельство о смерти	
1.3	Счет-заказ на погребение	91,49
2	Предоставление и доставка гроба и других предметов, необходимых для погребения	1823,16
2.1	Гроб деревянный, обитый тканью	1229,28
2.2	Покрывало из ткани	59,00
2.4	Доставка гроба с телом к месту погребения	534,88
3	Перевозка тела (останков) умершего на кладбище	1854,21
3.1	Вынос гроба с телом умершего из дома (морга) и доставка к месту погребения	1302,67
3.2	Перенос гроба с телом к месту погребения	551,54
4	Погребение	831,14
4.1	Забивка крышки гроба и опускание в могилу, засыпка могилы и устройство надмогильного холмика	831,14
	ИТОГО:	4600,00 (с учетом уральского коэффициента)

Начальник управления капитального строительства и благоустройства Ю.М. Анциферов.

АДМИНИСТРАЦИЯ ГОРОДА МАГНИТОГОРСКА
ЧЕЛЯБИНСКОЙ ОБЛАСТИ
ПОСТАНОВЛЕНИЕ

07.07.2010 №7163-П

О закрытии движения автотранспорта по улице Советской

В связи с производством работ по капитальному ремонту автодороги по ул. Советской, на основании заявления муниципального учреждение «Магнитогорскинвестстрой», поступившего в администрацию города 30.04.2010, вх. № ОДП 81/0006, в соответствии с Федеральным законом «О безопасности дорожного движения», руководствуясь Уставом города Магнитогорска,

ПОСТАНОВЛЯЮ:

1. Закрыть движение автомобильного транспорта по ул. Советской на участке от ул. Грязнова до ул. Советской Армии в два этапа:

1 этап - по западной стороне автодороги по ул. Советской на участке от ул. Грязнова до ул. Советской Армии на период с 15.07.2010 до 15.08.2010;

2 этап - по восточной стороне автодороги по ул. Советской на участке от ул. Грязнова до ул. Советской Армии на период с 15.08.2010 до 15.09.2010.

Движение транспорта направить согласно выставленным дорожным знакам.

2. Муниципальному учреждению «Магнитогорскинвестстрой» (Пашков Е.В.):

1) выполнить ограждение места проведения работ и расстановку дорожных знаков по согласованию с отделом Государственной инспекции безопасности дорожного движения УВД города и в соответствии с ВСН 37-84 «Инструкция по организации движения и ограждению мест производства дорожных работ»;

2) провести согласование работ в установленном порядке;

3) установить информационные аншлаги со схемами организации движения в районе производства ремонтных работ.

3. Муниципальному предприятию «Магнитогорский городской транспорт» (Бородулин В.Б.) индивидуальным предпринимателям и организациям всех форм собственности, осуществляющим перевозки пассажиров по направлению, указанному в пункте 1 настоящего постановления:

1) провести инструктаж водителей пассажирского транспорта об особенностях проезда;

2) организовать движение автобусов по маршрутам:

при закрытии западной стороны

16 - Коробова – пр. Сиреневый – ул. Калмыкова – ул. Труда – ул. Советская – ул. Московская – ККЦ – ЛПЦ – ККЦ - ул. Московская– ул. Советская – ул. Грязнова – пр. К. Маркса – ул. Советской Армии – ул. Советская - ул. Труда – ул. Калмыкова - Коробова;

61 - Зеленый Лог - ул. Советская – ул. Доменщиков – «Радуга вкуса» - ул. Вокзальная – Вокзал - ул. Вокзальная - ул. Советская - ул. Грязнова – пр. К. Маркса – ул. Советской Армии – ул. Советская - Зеленый Лог;

20 - ул. Гагарина (АЗС «Красная») – ул. Лесопарковая - ул. Грязнова – Южный переход – ул. Кирова – пл. Комсомольская – пл. Победы – пл. Комсомольская - ул. Кирова - Южный переход - ул. Грязнова - пр. К. Маркса - ул. Советской Армии - ул. Советская – ул. Лесопарковая – ул. Гагарина (АЗС «Красная»).

при закрытии восточной стороны

16 - Коробова – пр. Сиреневый – ул. Калмыкова – ул. Труда – ул. Советская -

пр. К. Маркса - ул. Грязнова - ул. Советская - ул. Московская - ККЦ – ЛПЦ – ККЦ - ул. Московская– ул. Советская - ул. Труда – ул. Калмыкова - Коробова;

61 - Зеленый Лог - ул. Советская - ул. Советской Армии - пр. К. Маркса - ул. Грязнова - ул. Советская - ул. Вокзальная - Вокзал - ул. Вокзальная - ул. Советская - Зеленый Лог;

20 - ул. Гагарина (АЗС «Красная») - ул. Лесопарковая - ул. Советская - ул. Советской Армии - пр. К. Маркса - ул. Грязнова – Южный переход – ул. Кирова – пл. Комсомольская – пл. Победы – пл. Комсомольская - ул. Кирова - Южный переход - ул. Грязнова – ул. Лесопарковая - ул. Гагарина (АЗС «Красная»).

3. Управлению внешних связей, молодежной политики и общественных проектов администрации города (Рязанова О.М.) опубликовать в СМИ информацию о закрытии движения автотранспорта по ул. Советской на участке от ул. Грязнова до ул. Советской Армии

6. Контроль исполнения настоящего постановления возложить на заместителя главы города Грищенко О.В.

Глава города Е.Н. Тефтелев.

АДМИНИСТРАЦИЯ ГОРОДА МАГНИТОГОРСКА
ЧЕЛЯБИНСКОЙ ОБЛАСТИ
ПОСТАНОВЛЕНИЕ

07.06.2010 №5832-П

О внесении изменений в постановление главы города от 28.06.2007 № 4065-П

В соответствии с Федеральным законом «О государственных и муниципальных унитарных предприятиях», Решением Магнитогорского городского Собрания депутатов от 27.05.2009 N 87 «Об утверждении новой редакции Положения о порядке отчисления муниципальными унитарными предприятиями в бюджет города Магнитогорска части прибыли, остающейся после уплаты налогов и иных обязательных платежей», руководствуясь Уставом города Магнитогорска,

ПОСТАНОВЛЯЮ:

1. Внести изменения в постановление главы города от 28.06.2007 №4065-П «Об утверждении Положения об использовании муниципальными унитарными предприятиями прибыли, остающейся в их распоряжении после уплаты налогов и иных обязательных платежей», изложить Положение об использовании муниципальными унитарными предприятиями прибыли, остающейся в их распоряжении после уплаты налогов и иных обязательных платежей в новой редакции (приложение).

2. Действие настоящего постановления распространяется на правоотношения, возникшие с 01 января 2010 года.

3. Управлению внешних связей, молодежной политики и общественных проектов администрации города (Рязанова О.М.) опубликовать постановление в средствах массовой информации.

4. Контроль исполнения настоящего постановления возложить на заместителя главы города Ушакова В.А.

Глава города Е.Н. Тефтелев.

Приложение
к Постановлению
от _____07.06.2010____ №___5832-п_____

ПОЛОЖЕНИЕ
ОБ ИСПОЛЬЗОВАНИИ МУНИЦИПАЛЬНЫМИ УНИТАРНЫМИ ПРЕДПРИЯТИЯМИ
ПРИБЫЛИ, ОСТАЮЩЕЙСЯ В ИХ РАСПОРЯЖЕНИИ ПОСЛЕ УПЛАТЫ
НАЛОГОВ И ИНЫХ ОБЯЗАТЕЛЬНЫХ ПЛАТЕЖЕЙ

1. Настоящее Положение об использовании муниципальными унитарными предприятиями прибыли, остающейся в их распоряжении после уплаты налогов и иных обязательных платежей (далее - Положение), разработано в целях повышения эффективности работы муниципальных унитарных предприятий и использования муниципального имущества.

Действие настоящего Положения распространяется на муниципальные унитарные предприятия, направляющие часть прибыли на увеличение и обновление муниципального имущества.

2. Муниципальные унитарные предприятия до 5 апреля текущего года направляют на согласование в соответствующий отраслевой орган администрации города по форме согласно приложению N 1 план использования прибыли:

1) на капитальное строительство, реконструкцию и модернизацию объектов,

2) приобретение основных средств;

К плану использования прибыли муниципальных унитарных предприятий, указанной в пп. 1, данного пункта Положения, прикладывается форма (приложение N 2), которая согласовывается заместителем главы города, курирующим вопросы по городскому хозяйству. Проверку соответствия планов использования прибыли утвержденному титульному списку осуществляет управление капитального строительства и благоустройства администрации города.

3. Руководители муниципальных унитарных предприятий несут персональную ответственность за достоверность данных о результатах финансово-хозяйственной деятельности предприятия, правильность исчисления и представления отчетности.

4. Отраслевые органы администрации города совместно с руководителями муниципальных унитарных предприятий в срок до 15 апреля текущего года представляют в управление экономики и в комитет по управлению имуществом администрации города утвержденный заместителем главы города, курирующим отраслевой орган администрации города, сводный план использования прибыли муниципальных унитарных предприятий согласно приложению № 3.

5. Муниципальные унитарные предприятия в сроки предоставления годовой бухгалтерской отчетности представляют до 10 апреля текущего года в соответствующие отраслевые органы администрации города отчет о фактическом использовании прибыли по форме согласно приложению № 4

Отраслевые органы администрации города в течение 5 дней представляют в управление экономики администрации города и в комитет по управлению имуществом администрации города сводный отчет о фактическом использовании прибыли муниципальными унитарными предприятиями согласно приложению №5.

6. Дважды в год в срок до 31 июля и 31 октября текущего года муниципальные унитарные предприятия представляют в отраслевые органы администрации города:

1) предложения по корректировке прогнозных объемов прибыли, предусмотренной пункте 2 Положения, муниципального унитарного предприятия текущего года и расчет размера части прибыли,

2) скорректированные планы использования прибыли, предусмотренной пунктом 2 Положения, муниципального унитарного предприятия.

7. Отраслевые органы администрации города совместно с руководителями муниципальных унитарных предприятий не позднее 10 августа и 10 ноября текущего года представляют в управление экономики администрации города и в комитет по управлению имуществом администрации города скорректированный сводный план использования прибыли муниципальных унитарных предприятий согласно приложению № 3.

Приложение N 1
к Положению об использовании муниципальными унитарными предприятиями прибыли, остающейся в их распоряжении после уплаты налогов и иных обязательных платежей

План использования прибыли, остающейся в распоряжении муниципального унитарного предприятия после уплаты налогов и иных обязательных платежей, на 20__ год
наименование предприятия

тыс. рублей

N пп	Наименование статьи использования прибыли	Наименование объектов, основных средств	Срок начала выполнения	Срок окончания выполнения	Объем финансирования на год, всего
1	2	3	4	5	6
	Капитальное строительство, реконструкция и модернизация объектов				
	Приобретение основных средств		X	X	

Руководитель муниципального унитарного предприятия _____
ФИО
Заместитель руководителя предприятия по финансам
ФИО

Приложение N 2
к Положению об использовании муниципальными унитарными предприятиями прибыли, остающейся в их распоряжении после уплаты налогов и иных обязательных платежей

Согласовано:
Заместитель главы города
по городскому хозяйству
_____
«_____» _____20__ год

Перечень
объектов СМР, реконструкции и модернизации муниципального предприятия на 20... год
_____
наименование предприятия

Наименование объектов капитального строительства и реконструкции	Месяц и год		Сметная стоимость строительства, реконструкции		Остаток сметной стоимости строительства, реконструкции на начало отчетного периода		Лимит капитальных вложений, в том числе за счет источника финансирования (тыс. руб.)					
	начала строительства, реконструкции	окончания строительства, реконструкции	Всего (тыс. руб.) в базовых ценах	Всего (тыс. руб.) в текущих ценах	Всего (тыс. руб.) в базовых ценах	Всего (тыс. руб.) в текущих ценах	Размер лимита капитальных вложений	Федеральный бюджет	Областной бюджет	Бюджет города	Средства из прибыли	Прочие источники
											Прошлого отчетного периода	Текущего отчетного периода	

Руководитель предприятия _____
ФИО
Руководитель отраслевого органа
администрации города _____
ФИО
Начальник управления капитального строительства и благоустройства администрации города
_____ ФИО

Приложение N 3
к Положению об использовании муниципальными унитарными предприятиями прибыли, остающейся в их распоряжении после уплаты налогов и иных обязательных платежей

Утверждаю:
Зам.главы города,
курирующий отраслевой орган
администрации города
_____
«___» 20__ г.

Сводный план
использования прибыли, остающейся в распоряжении муниципальных унитарных предприятий после уплаты налогов и иных обязательных платежей, на 20__ год
по отраслевому органу
_____
тыс. руб.

N пп	Наименование муниципального унитарного предприятия	Наименование объектов, основных средств	Прибыль, остающаяся в распоряжении предприятия		
			всего, в т.ч.	на капитальное строительство, реконструкцию и модернизацию	на приобретение основных средств
1	2	3	4	5	6
1)					
2)					
Итого:			X		

Руководитель отраслевого органа _____ ( )
ФИО

Приложение N 4
к Положению об использовании муниципальными унитарными предприятиями прибыли, остающейся в их распоряжении после уплаты налогов и иных обязательных платежей

Отчет
о фактическом использования прибыли, остающейся в распоряжении муниципального унитарного предприятия после уплаты налогов и иных обязательных платежей, за 20__ год
_____
наименование предприятия

тыс. руб.

N пп	Наименование мероприятия	Наименование объектов, основных средств	Плановый объем финансирования за счет прибыли на год	Фактический объем финансирования за счет прибыли за отчетный период
1	2		3	4
	Капитальное строительство, реконструкция и модернизация объектов			
	Приобретение основных средств			
	Итого:	X		

Руководитель муниципального унитарного предприятия _____
ФИО
Заместитель руководителя предприятия по финансам и экономике, начальник финансового отдела
_____
ФИО

Приложение N 5
к Положению об использовании муниципальными унитарными предприятиями прибыли, остающейся в их распоряжении после уплаты налогов и иных обязательных платежей
Зам.главы города,
курирующий отраслевой орган
администрации города

«___» 20__ г.

Сводный отчет
о фактическом использования прибыли, остающейся в распоряжении муниципального унитарного предприятия после уплаты налогов и иных обязательных платежей, за 20__ год

тыс. руб.

N пп	Наименование предприятия	Наименование объектов, основных средств	Плановый объем финансирования за счет прибыли на год	Фактический объем финансирования за счет прибыли за отчетный период
1	2	3	4	5
1)				
	Капитальное строительство, реконструкция и модернизация объектов			
	Приобретение основных средств			
	Итого:	X		
	ВСЕГО:	X		

Руководитель отраслевого органа _____ ( )
ФИО

АДМИНИСТРАЦИЯ ГОРОДА МАГНИТОГОРСКА
ЧЕЛЯБИНСКОЙ ОБЛАСТИ
ПОСТАНОВЛЕНИЕ
01.07.2010 №6945-П

О проведении велопробега, посвященного празднованию Дня города и Дня металлурга

В целях обеспечения подготовки и проведения велопробега, посвященного празднованию Дня города и Дня металлурга, руководствуясь Уставом города Магнитогорска,

ПОСТАНОВЛЯЮ:

1. Управлению по физической культуре, спорту и туризму администрации города (Кальянова Е.П.) провести 10 июля 2010 года велопробег, посвященного празднованию Дня города и Дня металлурга.

2. Утвердить:

1) положение о проведении велопробега, посвященного празднованию Дня города и Дня металлурга (приложение № 1);

2) состав оргкомитета по подготовке и проведению велопробега, посвященного празднованию Дня города и Дня металлурга (приложение № 2).

3. Рекомендовать управлению внутренних дел по городу Магнитогорску (Осипов А.И.):

1) согласовать маршрут велопробега (приложение № 3);

2) выделить четыре автомашины государственной автоинспекции для сопровождения участников велопробега;

3) обеспечить безопасность движения участников по маршруту велопробега, надлежащий порядок на старте, финише.

4. МАУ «ДСУ» (Терентьев Д.Н.) подготовить дорожное покрытие по маршруту велопробега в городе Магнитогорске в срок до 10 июля 2010 года; выделить две грузовые автомашины для перевозки велосипедов.

5. Муниципальному предприятию «Магнитогорский городской транспорт» (Бородулин В.Б.) выделить три автобуса для перевозки участников и три грузовые автомашины для перевозки велосипедов.

6. Муниципальному предприятию «Горэлектросеть» (Улитенко С.Я.) обеспечить подключение электроснабжение радиоаппаратуры на месте старта велопробега.

7. Управлению внешних связей, молодежной политики и общественных проектов администрации города (Рязанова О.М.) опубликовать в средствах массовой информации материалы о подготовке и проведении велопробега.

8. Контроль исполнения настоящего постановления возложить на заместителя главы города Кимайкина С.И.

Глава города Е.Н. Тефтелев.

Приложение №1
к постановлению администрации города
от 01.07.2010 № 6945-П

ПОЛОЖЕНИЕ
о проведении велопробега, посвященного празднованию Дня города и Дня металлурга

1. ЦЕЛИ И ЗАДАЧИ

1. Велопробег, посвященный празднованию Дня города и Дня металлурга (далее - соревнования) проводится в целях:

1) популяризация велоспорта среди населения города Магнитогорска;

2) привлечения трудящихся и учащейся молодёжи к регулярным занятиям физической культурой и спортом;

3) пропаганды здорового образа жизни.

2. ДАТА И МЕСТО ПРОВЕДЕНИЯ

2. Соревнования проводятся 10 июля 2010 года по маршруту памятник «Первая палатка» до горнолыжного центра «Металлург-Магнитогорск» (оз. Банное).

3. РУКОВОДСТВО ПРОВЕДЕНИЕМ СОРЕВНОВАНИЙ

3. Общее руководство подготовкой и проведением соревнований осуществляет Оргкомитет. Непосредственное проведение соревнований возлагается на управление по физической культуре, спорту и туризму администрации города, МГМОО «Союз молодых металлургов», ЧСОУ СК «Металлург-Магнитогорск».

4. Информационная поддержка: телекомпания «ТВ-ИН», телекомпания «МГТРК», газета «Магнитогорский металл», журнал «Западно-Восточный Альянс», радиостанции «D-FM» и «Love-радио».

4. УЧАСТНИКИ СОРЕВНОВАНИЙ

5. Протяженность велопробега 40 км., каждый участник преодолевает расстояние по утвержденному маршруту, отклонение от которого приводит к дисквалификации участника.

6. К участию в соревнованиях допускаются жители города Магнитогорска, имеющие соответствующую подготовку и допуск врача на участие в соревнованиях. Соревнования проводятся среди мужчин и женщин, на велосипедах без ограничения по конструкции.

7. Возрастные группы участников соревнований:

1. от 18 до 30 лет (мужчины и женщины);
2. от 31 до 40 лет (мужчины и женщины);
3. от 41 и старше (женщины);
4. от 41 до 49 лет (мужчины);
5. от 50 и старше (мужчины).

8. По маршруту соревнований разрешается находиться только участникам и членам судейской бригады.

5. ПРОГРАММА СОРЕВНОВАНИЙ

9. 9.00 час. - сбор и регистрация участников у памятника «Первая палатка» (площадь им. Свердлова).

10.00 час. - старт велопробега.

13.30 час. - награждение участников велопробега (ГЛЦ «Металлург-Магнитогорск»).

10. Контрольное время на преодоление дистанции 3 часа.

6. ПОРЯДОК РАБОТЫ МАНДАТНОЙ КОМИССИИ И ПОДАЧА ЗАЯВОК

11. Мандатная комиссия работает с 07 по 09 июля 2010 года с 13.00 до 17.00 час. в лёгкоатлетическом манеже ЧСОУ СК «Металлург-Магнитогорск (ул. Набережная, 7), тел. 26-65-41, 10 июля с 9.00 до 9.45 на месте старта. Участнику соревнований необходимо представить документ, удостоверяющий личность (паспорт, водительское удостоверение), медицинскую справку о допуске к соревнованиям. На старте каждому участнику выдается нагрудный номер.

7. НАГРАЖДЕНИЕ

12. Участники, занявшие 1, 2, 3 места в своей возрастной группе среди мужчин и женщин награждаются дипломами, медалями, кубками и ценными подарками организаторов соревнований.

Е.П. Кальянова,
Начальник управления
по физической культуре, спорту
и туризму администрации города

Приложение № 2
к постановлению администрации города
от 01.07.2010 № 6945-П

СОСТАВ ОРГКОМИТЕТА
по подготовке и проведению велопробега, посвященного празднованию

Дня города и Дня металлурга

Кимайкин С.И. - председатель оргкомитета, заместитель главы города

Кальянова Е.П. - заместитель председателя оргкомитета, начальник управления по физической культуре, спорту и туризму администрации города

Кожаев Е.К. - заместитель председателя оргкомитета, председатель МГМОО «Союз молодых металлургов»

Члены оргкомитета:

Бердников А.Н. - директор Частного спортивно-образовательного учреждения «Спортивный клуб «Металлург-Магнитогорск» (по согласованию)

Бородулин В.Б. - директор муниципального предприятия «Магнитогорский городской транспорт»

Гришин А.Ю. - главный судья соревнований, начальник организационного отдела ЧСОУ «СК «ММ»

Дремов В.В. - начальник управления информации и общественных связей ОАО «ММК» (по согласованию)

Коржов В.П. - начальник МУ «Магнитогорский спортивно-технический клуб»

Кукин С.В. - начальник учебно-спортивного отдела управления по физической культуре, спорту и туризму администрации города

Минмухаметов Р.М. - директор ООО ГЛЦ «Металлург-Магнитогорск» (по согласованию)

Обухов О.Ю. - специалист по социальным вопросам и спортивной работе профсоюзного комитета ОАО «ММК» (по согласованию)

Осипов А.И. - начальник управления внутренних дел по городу Магнитогорску

Рытова Н.В. - директор Левобережного дворца культуры металлургов (по согласованию)

Рязанова О.М. - начальник управления внешних связей, молодежной политики и общественных проектов администрации города

Терентьев Д.Н. - директор МАУ «ДСУ»

Улитенко С.Я. - директор муниципального предприятия «Горэлектросеть»

Шеметова М.В. - главный врач АНО МСЧ АГ и ОАО «ММК» (по согласованию)

Е.П. Кальянова, начальник управления
по физической культуре,
спорту и туризму администрации города.

Приложение №3
к постановлению администрации города
от 01.07.2010 № 6945-П

Маршрут велопробега
Движение по городу Магнитогорску
(пл. Свердлова – ул. Комсомольская – ул. Советская – ул. Вокзальная)

Начальник управления по физической культуре, спорту и туризму администрации города Е.П. Кальянова.

Согласовано:
Начальник УВД по городу Магнитогорску А.И. Осипов
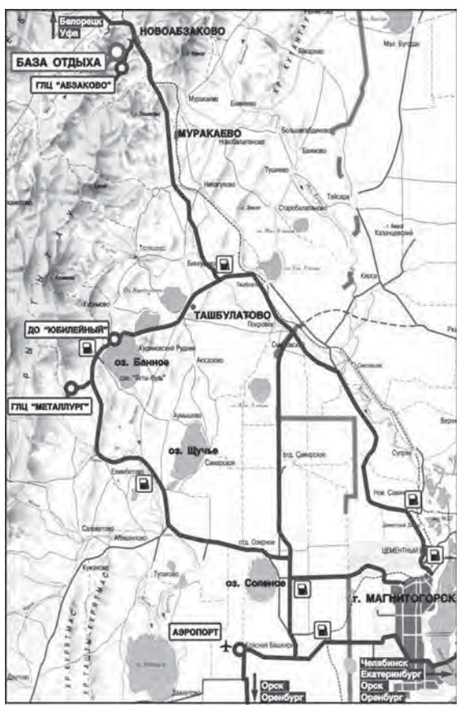
Движение по трассе
(Магнитогорск – отд. Озерное – Абзелилово – Елимбетово –
ГЛЦ «Металлург-Магнитогорск»)