Дорогая доверчивость. О киберпреступности рассказал подполковник полиции Артем Бельков. / 6-7

ПЕРВАЯ ГАЗЕТА ГОРОДА

МАГНИТОГОРСКИЙ РАБОЧИЙ

ЧЕТВЕРГ
№72 (23361) | 07.07.2022
ИЗДАЕТСЯ С 1930 ГОДА

ПОГОДА В ГОРОДЕ НА 7, 8 ИЮЛЯ

	ЧЕТВЕРГ		ПЯТНИЦА	
осадки температура		+8 / +22		+12 / +25
ветер	С-В 2-4 м/с		С-В 3-5 м/с	
давление	728 мм.рт.ст.		730 мм.рт.ст.	

/ФОТО: ДИНАРА ВОРОНЦОВА «МР»

Чемпионы по спортшколам

Полный порядок. Для юных спортсменов Магнитки созданы замечательные условия /5

Экспорт

Расширение рынков сбыта

Губернатор Челябинской области Алексей ТЕКСЛЕР принял участие в координационной сессии главы Минпромторга РФ Дениса МАНТУРОВА и торговых представителей России в иностранных государствах.

Мероприятие состоялось в рамках международной промышленной выставки «Иннопром-2022». Участники обсудили системные меры поддержки внешней торговли, результаты деятельности системы торговых представительств и планы по ее развитию. Алексей Текслер поделился опытом внешнеэкономической деятельности региона и взаимодействия с торговыми представительствами.

– Помимо лидерства в отдельных направлениях промышленности, в Челябинской области работает крупный агропромышленный комплекс, – отметил Алексей Текслер. – Если смотреть прошлый год, экспорт из Челябинской области вырос на 76 процента по отношению к предыдущему году и составил около 7,5 миллиарда долларов, а в общем внешний объем торгового оборота составил 11 миллиардов долларов. Это неплохие позиции.

Глава региона уточнил, что по итогам 2021 года область поднялась на пять позиций в рейтинге субъектов РФ по объемам экспорта и заняла 13 место, а также седьмое место по несырьевому неэнергетическому экспорту. Доля экспорта Челябинской области в общероссийском объеме составляет около двух процентов. Благодаря услугам регионального центра поддержки экспорта при взаимодействии с торговыми представителями в прошлом году заключено 102 экспортных контракта 72 субъектами малого и среднего бизнеса.

Путепровод: финишная прямая

Городское хозяйство. Глава города Сергей БЕРДНИКОВ осмотрел ход работ по реконструкции путепровода

Наталья **ЛОПУХОВА**

Этот крайне важный для Магнитогорска объект, расположенный по улице 9 Мая, планируют открыть ко Дню металлурга.

Напомним

Путепровод, прослуживший Магнитке более 50 лет, находился в неудовлетворительном состоянии. Как рассказал руководитель отдела капитального строительства МКУ «УКС» Николай ДРОБЫШЕВ, в последний раз работы проводились здесь более 30 лет назад. Реконструкция финансировалась из федерального и регионального бюджетов. Ситуация с важным для города металлургов объектом все время, от экспертизы и проектирования до окончания работ, была на контроле губернатора Челябинской области Алексея ТЕКСЛЕРА.

Проезд по путепроводу был закрыт с февраля 2021 года. Это представляло неудобство для жителей поселков Березки, Димитрова, Новотуково и работников предприятий в северо-восточной части города, так как мост длиной порядка 900 метров соединял поселки с Северным переходом. Работы шли на протяжении полутора лет, но такова технология строительства, от которой нельзя отступать. Был проведен капитальный ремонт основания, колонн, подпорных стен, заменены дорожное полотно и рельсошпальная решетка трамвайных путей, линия электропередач, контактная сеть электротранспорта, создана дорожка для пешеходов.

Сейчас дорожники завершают установку ограждений, оборудование тротуара, монтаж лестницы, ведущей к Индустриальному парку. Осталось пробросить контактную сеть для трамвайной линии, подсыпать рельсошпальную решетку гравием. Также, уже в рамках городских дорожно-ремонтных работ, будет проведен средний ремонт дорожного покрытия от путепровода до 14 участка в обе стороны дорожного полотна. Специалисты уверены: возвращаться к этому объекту не придется еще очень долго.

Глава города ознакомился с результатами работ, обсудил с подрядчиками ряд вопросов.

– В целом реконструкция близится к завершению, – констатировал Сергей Бердников. – Объект очень значимый для города, долгожданный. Полтора года назад губернатор Челябинской области Алексей Текслер принял решение в отношении целесообразности и необходимости ремонта путепровода, а также его финансировании. Этот объект связывает две части Магнитогорска, способствует развитию малого и среднего бизнеса.

Как сообщил руководитель ООО «ММК-Индустриальный парк» Владимир ДРЕМОВ, этот мост является основной транспортной артерией для Индустриального парка – ежедневно по нему проходят не менее 200 фур с сырьем и продукцией компаний-резидентов.

– Для Индустриального парка этот объект действительно важен с учетом развития его инфраструктуры. Как правило, именно по этому путепроводу все машины направляются в Челябинск, в этом направлении очень большая загрузка, гораздо выше, чем в сторону Уфы, – прокомментировал Владимир Дремов.

И вот теперь, после открытия, эта транспортная артерия будет доступна и для производственников, и для простых горожан.

– Подрядчику хочу сказать спасибо заранее. Осталось немного мелких технических вопросов, думаю, все они будут решены до открытия путепровода. Это еще один подарок ко Дню металлурга нашему родному городу, и, я думаю, горожане оценят результат, – резюмировал Сергей Бердников.

/ФОТО: ДИНАРА ВОРОНЦОВА «МР»

Подробно о важном

С 1 июля в России повысился ряд тарифов на ЖКУ. Об изменении цен на отопление и горячее водоснабжение рассказал директор МП трест «Теплофикация» Вадим АГАФОНОВ

Вадим Агафонов /ФОТО: ДИНАРА ВОРОНЦОВА «МР»

Напомним, 30 июня в администрации города прошла пресс-конференция об изменении тарифов, однако тогда они находились еще на рассмотрении в региональном министерстве тарифного регулирования и энергетики.

– На пресс-конференции я и мои коллеги апеллировали цифрами, которые были утверждены на тот момент министерством тарифного регулирования и энергетики Челябинской области. А уже 1 июля нас уведомили, что в постановление минтарифа внесены изменения. Отмечу, что экономически обоснованный тариф для МП трест «Теплофикация» не изменился, тариф вырос на 5,1 процента – это касается юридических лиц и индивидуальных предпринимателей. А для жителей города действует льготный тариф, и в сравнении с 30 июня он снизился. Так, для потребителей, которые подключены после тепловых пунктов, на тот момент был установлен тариф в 1535 рублей, а на сегодняшний день стал 1517 рублей. Для потребителей, подключенных к тепловой сети без дополнительных преобразований на тепловых пунктах, тариф был 1407 рублей – стал 1389 рублей, – рассказал Вадим Агафонов. – В целом общее повышение цен на коммунальные услуги для населения не должно превышать 3,4 процента. Здесь учитывается электроэнергия, отопление, горячая и холодная вода, водоотведение и обращение с ТКО. То есть если где-то наблюдается прирост тарифа по экономическим соображениям, то в другом месте он должен снизиться. Так, за счет повышения тарифа на обращение с ТКО снизились цены на ресурсы МП трест «Теплофикация».

Таким образом, на сегодняшний день рост тарифа на отопление для потребителей, которые подключены после тепловых пунктов, составит 3,32 процента (1517 рублей 54 копейки), а для потребителей, у которых нет эксплуатационных станций, рост будет 3,31 процента (1389 рублей 94 копейки). Вадим Агафонов отметил, что цена за ГВС увеличилась на 3,35 процента и составляет 131,03 рубля.

Официальные материалы

Приложение к постановлению
администрации города
от 04.07.2022 № 6554-П

Сообщение
о планируемом демонтаже нестационарного объекта

В связи с отсутствием оформленных в установленном законном порядке правоустанавливающих документов на размещение нестационарного объекта: гаража, размерами длиной 5,0 м, шириной 3,0 м, высотой 2,6 м, изготовленного из металлических листов, металлические ворота, размещенного в районе пер. Барнаульский, 4 администрацией города Магнитогорска принято решение о ее демонтаже.

Владелец нестационарного объекта в течение 3 (трех) рабочих дней с даты размещения постановления о предстоящем демонтаже в газете «Магнитогорский рабочий» обязан самостоятельно произвести демонтаж нестационарного объекта и привести место его размещения в первоначальное состояние.

В случае неисполнения владельцем обязанности по демонтажу нестационарного объекта в установленный срок администрация города произведет демонтаж нестационарного объекта с последующим возмещением расходов, связанных с демонтажем, транспортировкой и хранением указанного имущества, а также расходов по приведению места размещения, демонтированного нестационарного объекта в первоначальное состояние, с владельца нестационарного объекта.

Демонтированный нестационарный объект и находящееся в нем на момент демонтажа имущество подлежит возврату его собственнику после письменного обращения в администрацию Орджоникидзевского района города (Степанова А. В.) и предъявления документов, свидетельствующих о правах на соответствующее имущество, а также после возмещения им всех расходов, связанных с демонтажем, транспортировкой и хранением указанного имущества, а также расходов по приведению места размещения демонтированного нестационарного объекта в первоначальное состояние.

АДМИНИСТРАЦИЯ ГОРОДА МАГНИТОГОРСКА
ЧЕЛЯБИНСКОЙ ОБЛАСТИ
ПОСТАНОВЛЕНИЕ

04.07.2022 № 6555-П

Об утверждении проекта межевания территории юго-западной части г. Магнитогорска, в границах улиц Янтарная и Мастеров

В соответствии с Федеральным законом «Об общих принципах организации местного самоуправления в Российской Федерации», Градостроительным кодексом Российской Федерации, Решением Магнитогорского городского Собрания депутатов от 17 сентября 2008 года № 125 «Об утверждении Правил землепользования и застройки города Магнитогорска», постановлением администрации города от 23.09.2021 № 10357-П «О подготовке проекта межевания территории юго-западной части г. Магнитогорска, в границах улиц Янтарная и Мастеров», опубликованным в газете «Магнитогорский рабочий» от 25.09.2021 № 107, оповещением администрации города о начале общественных обсуждений по проекту межевания территории юго-западной части г. Магнитогорска, в границах улиц Янтарная и Мастеров, опубликованным в газете «Магнитогорский рабочий» от 19.05.2022 № 52, с учетом протокола общественных обсуждений от 17.06.2022 и заключения о результатах общественных обсуждений от 17.06.2022, опубликованного в газете «Магнитогорский рабочий» от 21.06.2022 № 65, руководствуясь Уставом города Магнитогорска,

ПОСТАНОВЛЯЮ:

1. Утвердить проект межевания территории юго-западной части г. Магнитогорска, в границах улиц Янтарная и Мастеров, шифр: Г-997.09.21, выполненный ООО «Главпроект», в составе:

1) текстовая часть проекта межевания территории согласно приложению № 1 к настоящему постановлению;

2) чертеж межевания территории М 1:1000 согласно приложению № 2 к настоящему постановлению.

2. Службе внешних связей и молодежной политики администрации города (Беличенко О. С.):

1) опубликовать настоящее постановление и приложения к постановлению в средствах массовой информации в течение 7 дней со дня издания настоящего постановления;

2) разместить настоящее постановление и приложения к постановлению на официальном сайте администрации города Магнитогорска в сети Интернет.

3. Контроль исполнения постановления возложить на заместителя главы города Курсевич М. В.

Глава города С. Н. БЕРДНИКОВ

Приложение № 1
к постановлению администрации города
от 04.07.2022 № 6555-П

ТЕКСТОВАЯ ЧАСТЬ ПРОЕКТА МЕЖЕВАНИЯ ТЕРРИТОРИИ

ГЛАВА 1. ОБЩАЯ ЧАСТЬ

Основанием для разработки градостроительной документации является Постановление Администрации г. Магнитогорска от 23.09.2021 г. № 10357-П «О подготовке проекта межевания территории юго-западной части г. Магнитогорска в границах улиц Янтарная и Мастеров».

Согласно Градостроительному кодексу РФ подготовка проекта межевания территории осуществляется для:

1) определения местоположения границ, образуемых и изменяемых земельных участков;

2) установления, изменения, отмены красных линий для застроенных территорий, в границах которых не планируется размещение новых объектов капитального строительства, а также для установления, изменения, отмены красных линий в связи с образованием и (или) изменением земельного участка, расположенного в границах территории, применительно к которой не предусматривается осуществление комплексного развития территории, при условии, что такие установление, изменение, отмена влекут за собой исключительно изменение границ территории общего пользования.

Основные цели и задачи разработки проекта межевания территории:

– изменение красной линии по ул. Янтарная в районе земельных участков с кадастровыми номерами 74:33:0207003:119 и 74:33:0207003:120;

– перераспределение границ земельных участков с кадастровыми номерами 74:33:0207003:119 и 74:33:0207003:120 по границам изменяемой красной линии ул. Янтарная.

Согласно Карте градостроительного зонирования Правил землепользования и застройки территории, г. Магнитогорска (далее – ПЗЗ) территория проектирования расположена в территориальной зоне Ж-4 «Зона индивидуальной жилой застройки». Градостроительное зонирование отвечает фактическому положению проектируемой территории, внесение изменений в ПЗЗ не требуется.

1.1. Сведения об использованных материалах по установлению границ земельных участков и особенностях межевания

При подготовке проекта межевания территории определение местоположения границ образуемых земельных участков осуществляется в соответствии с градостроительными регламентами и нормами отвода земельных участков для конкретных видов деятельности, установленными в соответствии с федеральными законами, техническими регламентами.

Границы земельных участков установлены на основании следующих документов:

- Градостроительного кодекса РФ;
- Земельного кодекса Российской Федерации;
- Правилами землепользования и застройки города Магнитогорска;
- Местными нормативами градостроительного проектирования г. Магнитогорска;

Приказ Федеральной службы государственной регистрации, кадастра и картографии от 10 ноября 2020 года № П/0412 «Об утверждении классификатора видов разрешенного использования земельных участков».

В Управлении архитектуры и градостроительства администрации города Магнитогорска получены исходные данные для проектирования:

– действующие красные линии;

– топографическая съемка территории М 1:500;

– исполнительные сети, распложенные в границах проектирования;

– границы территориальных зон.

На территории имеется ранее разработанный проект планировки территории «Проект планировки территории и юго-западной части города Магнитогорска (в границах ул. Сторожевая, шоссе Западное, ул. Радужная, южной границы города, западной границы города)», выполненный ООО «Умный дом» и утвержденный Постановлением Администрации города Магнитогорска от 29.06.2012 № 8505-П. Разработанные проекты межевания в границах проектирования отсутствуют.

Согласно кадастровому плану на территории расположены существующие земельные участки с кадастровыми номерами: 74:33:0207003:117, 74:33:0207003:118, 74:33:0207003:119, 74:33:0207003:120, 74:33:0207003:121, 74:33:0207003:117, 74:33:0207003:122, 74:33:0207003:123, 74:33:0207003:124, 74:33:0207003:125, 74:33:0207003:126, 74:33:0207003:127, 74:33:0207003:128, 74:33:0207003:129, 74:33:0207003:130, 74:33:0207003:599, 74:33:0207003:146, 74:33:0207003:2122. Данные о земельных участках в виде выписки из государственного кадастра недвижимости на кадастровый квартал 74:33:0207003 предоставлены филиалом федерального государственного бюджетного учреждения «Федеральная кадастровая палата Федеральной службы государственной регистрации, кадастра и картографии» по Челябинской области.

Установленные сервитуты в границах проектирования отсутствуют.

В настоящий момент территория полностью застроена индивидуальными жилыми домами и благоустроена.

Образуемые земельные участки формируются с учетом анализа территории и полученных исходных данных.

1.2. Сведения о зонах с особыми условиями использования территории

Согласно кадастровому плану на территории расположены следующие зоны с особыми условиями использования территории:

– Третья подзона приаэродромной территории аэродрома «Магнитогорск», расположенная в Агаповском муниципальном районе, Магнитогорском городском округе (реестровый номер 74:00-6.748).

Ограничения использования земельных участков, входящих в третью подзону: в границах третьей подзоны запрещается размещать объекты, высота которых превышает ограничения, установленные уполномоченным Правительством Российской Федерации федеральным органом исполнительной власти (далее - уполномоченный федеральный орган) при установлении соответствующей приаэродромной территории.

– Четвертая подзона приаэродромной территории аэродрома «Магнитогорск», расположенная в Агаповском муниципальном районе, Магнитогорском городском округе (реестровый номер 74:00-6.747). Ограничения использования земельных участков, входящих в четвертую подзону: в границах четвертой подзоны запрещается размещать объекты, создающие помехи в работе наземных объектов средств и систем обслуживания воздушного движения, навигации, посадки и связи, предназначенных для организации воздушного движения и расположенных вне первой подзоны.

– Пятая подзона приаэродромной территории аэродрома «Магнитогорск», расположенная в Агаповском муниципальном районе, Магнитогорском городском округе (реестровый номер 74:00-6.749). Ограничения использования земельных участков, входящих в пятую подзону: в границах пятой подзоны запрещается размещать опасные производственные объекты, определенные Федеральным законом «О промышленной безопасности опасных производственных объектов», функционирование которых может повлиять на безопасность полетов воздушных судов.

– Шестая подзона приаэродромной территории аэродрома «Магнитогорск», расположенная в Агаповском муниципальном районе, Магнитогорском городском округе (реестровый номер 74:00-6.750). Ограничения использования земельных участков, входящих в шестую подзону: в границах шестой подзоны устанавливаются ограничения использования объектов недвижимости и осуществления деятельности: запрещается размещать объекты, способствующие привлечению и массовому скоплению птиц.

Ограничения для использования образуемых земельных участков не распространяется в связи с отсутствуем размещения новых объектов капитального строительства. Образуемые земельные участки планируются с видом разрешенного использования «Для индивидуального жилищного строительства (2.1)». Изменяемые земельные участки, а также объекты капитального строительства, расположенные в их границах, не оказывают влияние на безопасность полетов воздушных судов аэродрома «Магнитогорск».

ГЛАВА 2. ПРОЕКТ МЕЖЕВАНИЯ ТЕРРИТОРИИ

2.1. Местоположение проектируемой территории

Территория проектирования расположена с западной стороны города Магнитогорска, в Правобережном районе (поселок «Нежный») и ограничена:

– с севера – земельными участками с кадастровыми номерами 74:33:0207003:131, 74:33:0207003:132, 74:33:0207003:116;

– с востока – ул. Янтарная;

– с юга – территорией многоквартирного жилого дома по ул. Зеленая, 26;

– с запада – ул. Мастеров.

Окружающая застройка представляет собой с севера, востока и запада индивидуальную жилую застройку, с юга – территория малоэтажных многоквартирных жилых домов.

Территория в границах проектирования составляет 28 617 м^2 (согласно приложению, к Постановлению администрации г. Магнитогорска от 23.09.2021 № 10357-П).

На территории, в границах проектирования, расположены объекты капитального строительства:

Индивидуальные жилые дома в количестве 14 шт.;

Улично-дорожная сеть, в т.ч. инженерные коммуникации.

Согласно исходным данным, предоставленным УАиГ г. Магнитогорска на рассматриваемой территории имеются сети:

Электроснабжения – воздушные линии электропередачи напряжением 0,4 кВ;

Водоснабжения – подземный пожарно-питьевой водопровод d-100мм;

Водоотведения – подземная сеть бытовой канализации d-200мм;

Газоснабжения – подземные газопроводы низкого давления вдоль южной границы проектирования, а также надземные газопроводы низкого давления, расположенные в границах существующих земельных участков.

2.2. Основные цели и задачи

Проект межевания территории выполнен на основании Постановления администрации г. Магнитогорска от 23.09.2021 № 10357-П, а также задания на проектирование проекта межевания территории города Магнитогорска в районе улиц Янтарная и Мастеров, согласованного Заказчиком (приложение «П»). Проект межевания территории разрабатывается в целях определения местоположения границ изменяемых земельных участков с кадастровыми номерами 74:33:0207003:119 и 74:33:0207003:120 по фактическому использованию и изменения действующих красных линий.

Проектом образуются границы земельных участков с условными номерами :ЗУ1 и :ЗУ2, а также :ЗУ3:

– конфигурация образуемого земельного участка с условным номером :ЗУ1 с видом разрешенного использования «Для индивидуального жилищного строительства (2.1)» прямоугольная, площадь составляет 1162 кв.м.;

– конфигурация образуемого земельного участка с условным номером :ЗУ2 с видом разрешенного использования «Для индивидуального жилищного строительства (2.1)» прямоугольная, площадь составляет 1159 кв.м.;

– конфигурация образуемого земельного участка с условным номером :ЗУ3 с видом разрешенного использования «Земельные участки (территории) общего пользования (12.0)» сложная, преимущественно вплотную к красным линиям, площадь составляет 63120 кв.м..

Образование вышеуказанных участков происходит в 1 этап путем перераспределения земельных участков с кадастровыми номерами 74:33:0207003:119, 74:33:0207003:120 и 74:33:0207003:146 между собой.

2.3. Обоснование принятых решений

С целью исключения изломанности границ красной линии ул. Янтарная в районе земельных участков с кадастровыми номерами 74:33:0207003:119, 74:33:0207003:120, проектом межевания территории предлагается изменить (выровнять) действующую красную линию по всей ширине улицы до 20 метров и сформировать границы земельных участков по устанавливаемой красной линии.

Согласно ПЗЗ для территориальной зоны Ж-4 «Зона индивидуальной жилой застройки» в отношении земельных участков с видом разрешенного использования «Для индивидуального жилищного строительства (2.1)» регламентируются следующие параметры:

– Минимальная площадь земельного участка для отдельно стоящего односемейного дома – 400 кв.м.;

– Максимальная площадь земельного участка для отдельно стоящего односемейного дома на территории существующей индивидуальной жилой застройки – 2000 кв.м;

– Минимальные отступы от строения до красной линии – определяются документацией по планировке территории;

– Минимальные отступы от границ земельных участков в целях определения мест допустимого размещения зданий, строений, сооружений, за пределами которых запрещено строительство зданий, строений, сооружений – 3 метра;

– Этажность жилых домов – не выше 3 этажей;

– Предельная высота зданий, строений, сооружений – не подлежит установлению;

– Максимальный процент застройки в границах земельного участка – 20%;

– Коэффициент плотности застройки – 0,4;

– Площадь территорий, предназначенных для хранения транспортных средств (для вспомогательных видов) – не более 10% от площади земельного участка;

– Минимальное расстояние от хозяйственных построек до красных линий улиц и проездов – 5 метров.

В связи с тем, что на данном этапе разрабатывается только проект межевания территории, который не рассматривает установление границ зон планируемого размещения объектов капитального строительства, параметры, указанные для объектов капитального строительства, не учитываются. Иные параметры градостроительных регламентов, распространяемые на образуемые земельные участки, учтены и не противоречат ПЗЗ.

Линия регулирования (линия отступа) совпадает с границами красных линий улиц в связи со сложившейся существующей застройкой.

Границами земельного участка с условным номером :ЗУ1 являются:

– с севера – земельный участок с кадастровым номером 74:33:0207003:118;

– с востока – устанавливаемая красная линия по ул. Янтарная;

– с юга – земельный участок с условным номером :ЗУ2 (кадастровый номер 74:33:0207003:120);

– с запада – земельный участок с кадастровым номером 74:33:0207003:127.

Границами земельного участка с условным номером :ЗУ2 являются:

– с севера – земельный участок с условным номером :ЗУ1 (кадастровый номер 74:33:0207003:119);

– с востока – устанавливаемая красная линия по ул. Янтарная;

– с юга – земельный участок с кадастровым номером 74:33:0207003:121;

– с запада – земельный участок с кадастровым номером 74:33:0207003:126.

Границы земельного участка с условным номером :ЗУ3 меняются по границам земельных участков с условными номерами :ЗУ1 и :ЗУ2.

Таблица 2.1. Ведомость площадей образуемых земельных участков

№ на плане	Вид разрешенного использования образуемых земельных участков	Площадь, м^2
ЗУ1	Для индивидуального жилищного строительства (код 2.1)	1162
ЗУ2	Для индивидуального жилищного строительства (код 2.1)	1159

Примечание:

1) Границы и номера образуемых земельных участков приведены в основной части, «Чертеж межевания территории».

Проектом не предусматривается установление сервитутов.

Проектом образовываются земельные участки, которые будут отнесены к территориям общего пользования или имуществу общего пользования.

Таблица 2.2. Ведомость площадей образуемых земельных участков, которые будут отнесены к территориям общего пользования или имуществу общего пользования

№ на плане	Вид разрешенного использования образуемых земельных участков	Площадь, м^2
ЗУ3	Земельные участки (территории) общего пользования	63120

Примечание:

1) Границы и номера образуемых земельных участков приведены в основной части, «Чертеж межевания территории».

Категория земель образуемых земельных участков – земли населенных пунктов.

Изъятие земельных участков не предусматривается.

Таблица 2.3. Перечень и характеристики образуемых земельных участков

№ земельного участка на плане	Вид разрешенного использования образуемых земельных участков	Поворотные точки границ земельных участков	Площадь застройки здания*, м^2	Площадь земельных участков, м^2	Способ образования земельных участков	Коэффициент застройки*	
						факт	норма
:ЗУ1	Для индивидуального жилищного строительства (код 2.1)	1-4	-	1162	Перераспределение земельных участков с кадастровыми номерами 74:33:0207003:119, 74:33:0207003:120 и 74:33:0207003:146 в соответствии с п.2 ст.39.28 Земельного кодекса РФ	-	-
:ЗУ2	Для индивидуального жилищного строительства (код 2.1)	1-4	-	1159		-	-
:ЗУ3	Земельные участки (территории) общего пользования (код 12.0)	1-812	-	63120			

Примечания:

Категория земель: земли населенных пунктов;

*Новые объекты капитального строительства не планируются.

2.4. Сведения о границах территории, в отношении которой утвержден проект межевания, содержащие перечень координат характерных точек этих границ в системе координат, используемой для ведения Единого государственного реестра недвижимости

S = 28 617 м^2		
№	X	У
1	409582.88	1358975.61
2	409585.74	1359112.58
3	409398.93	1359115.66
4	409373.84	1359115.20
5	409371.80	1358988.66
6	409389.30	1358988.10
7	409409.60	1358987.76
8	409409.46	1358978.53
1	409582.88	1358975.61

2.6. Основные технико-экономические показатели проекта межевания территории

№ п/п	Наименование показателей	Единиц измерения	Современное состояние на 2021 год	Расчётный срок
1.	Площадь проектируемой территории – всего	кв.м.	28617	28617
2	Территориальная зона Ж-4 «Зона индивидуальной жилой застройки»	м^2	-	28617
	из них:			
	Существующие земельные участки	- // -	-	19557*
	Образуемые земельные участки	- // -	-	9060*
	в том числе:			
	Для индивидуального жилищного строительства (код 2.1)			2321
	Земельные участки (территории) общего пользования (код 12.0)	- // -	-	6739*
3	Территории, не подлежащие межеванию		19557	19557

Примечание:

1) *Показатели приведены в границах проектирования территории.

Со спортом полный порядок

Подарок для будущих чемпионов. Глава города Сергей БЕРДНИКОВ положительно оценил результаты ремонта детско-юношеской спортшколы №3

Наталья **ЛОПУХОВА**

ДЮСШ №3 в прошлом году отметила полувековой юбилей, и главным подарком для юных чемпионов стал полностью отремонтированный спортивный павильон, расположенный по улице Набережной, 7.

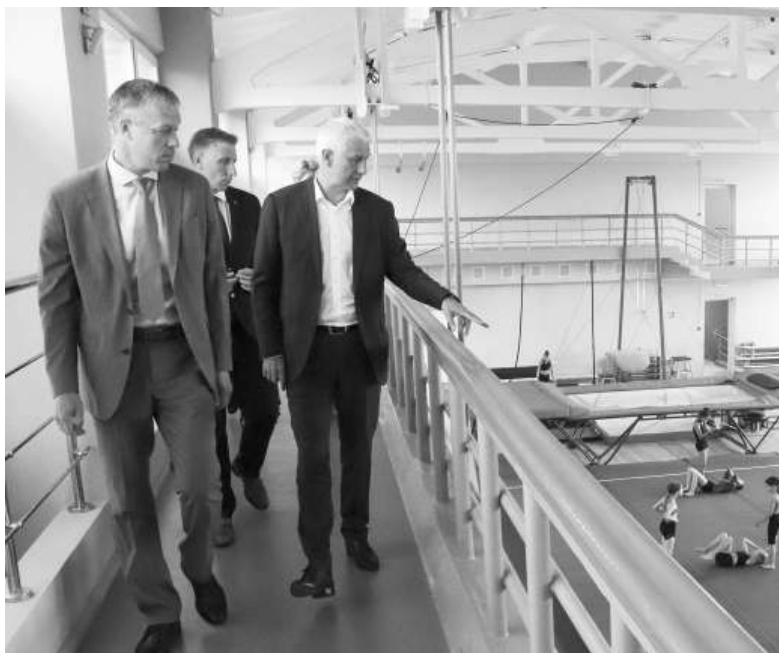

/ФОТО: ДИНАРА ВОРОНЦОВА «МР»

Здесь занимаются 350 ребятишек под руководством 12 тренеров. Круг направлений широк: спортивная и художественная гимнастика, спортивная акробатика, прыжки на батуте, бокс – занятия идут с утра до вечера. Помимо этого, проводятся соревнования городского, областного, межрегионального уровней и областные фестивали ГТО.

Здание было построено в 1966 году, в 2014-м передано ДЮСШ №3. С того времени город начал приводить павильон в порядок – заменили входные двери и окна, установили видеонаблюдение, отремонтировали ряд помещений. Однако, как рассказал начальник управления по физической культуре и спорту городской администрации Сергей ИГУМЕНОВ, наиболее масштабные работы начались в 2021 году:

– Все было заменено: произвели ремонт стен, проводки, потолков, душевых, освещения. Входная группа оборудована в соответствии со всеми требованиями безопасности. В зале все новое: ковровые дорожки, брусья, батут и многое другое для всех видов спорта, которыми дети здесь занимаются.

Также купили оборудование для раздевалок, мебель для холла, чтобы родителям было комфортно ожидать детей.

– Художественная и спортивная гимнастика, акробатика в Магнитогорске очень популярны, – сообщил Сергей Игуменов. – К нам приходят не только девочки, но и мальчики, в школу выстраивается очередь.

Сергей Бердников осмотрел залы, где занимаются юные боксеры, акробаты, гимнастки, а также бытовые помещения спортшколы – и остался доволен результатом проведенных работ.

– Все прекрасно! Все новое, красивое, цветное, а самое главное – качественное. Конечно, все это способствует появлению у детей желания заниматься спортом. Ничего страшного, если они не станут мастерами спорта международного класса, но само это желание – для нас главное, – констатировал глава города.

Сергей Бердников подчеркнул, что сегодня в нашем городе созданы все условия для развития детско-юношеского спорта. Все спортивные школы отремонтированы и полностью заполнены занимающимися с утра до вечера.

– Мы за последние пять лет фактически восстановили весь наш спортивный кластер. Сегодня все магнитогорские дети, желающие заниматься спортом, полностью обеспечены такими прекрасными возможностями. Весь спектр видов спорта сегодня охвачен, – заверил глава Магнитогорска. – Со спортом в городе полный порядок, в таких условиях у нас работают все спортивные школы. Уже фактически не осталось объектов, требующих столь серьезных вложений, а существующие поддерживать нужно постоянно. Необходимо, чтобы руководители детских спортшкол контролировали состояние объектов, своевременно информировали, были неравнодушными.

Довольны и родители, ведь дети занимаются в хороших условиях, а для них самих создана возможность подождать юных спортсменов в комфорте.

– Мы раньше ходили в другое здание, там тоже ремонт прошел, и все заменено, – рассказала Эльвира АХМЕТОВА, чья восьмилетняя дочь занимается в секции спортивной акробатики. – Здесь все сделано и для ребят, и для родителей. Всё очень красиво, а главное, удобно, ведь ждать детей приходиться иной раз по два-три часа. В залах тоже очень красиво все сделано. Спасибо за такую заботу!

Доступность правосудия

В конце 2022 года в Государственном Кремлевском дворце пройдет юбилейный X Всероссийский съезд судей России

В преддверии знакового события в Орджоникидзевском районном суде Магнитогорска состоялось занятие на тему: «Цифровизация судебных сервисов». Консультант Орджоникидзевского райсуда Ирина АКМАЙКИНА рассказала о запланированных инновационных изменениях в судебной системе, которые были озвучены председателем Верховного суда РФ Вячеславом ЛЕБЕДЕВЫМ в ходе совещаний в рамках подготовки к проведению X Всероссийского съезда судей. Вячеслав Михайлович отметил, что востребованность электронных сервисов системы правосудия продолжает расти:

– С января по апрель этого года в электронном виде в суды поданы миллион 817 тысяч процессуальных документов – на 31 процент больше, чем за аналогичный период прошлого года. С использованием видеоконференцсвязи проведено 164 тысячи судебных заседаний. Цифровизация судебных сервисов будет расширяться – в недалеком будущем в цифровой вид переведут судебные архивы, извещения о времени и месте судебного заседания смогут отправлять по электронной почте.

Верховный суд подготовил проект федерального закона о возможности рассмотрения административных дел и экономических споров в апелляционной, кассационной и надзорной инстанциях по электронным материалам, сформированным и заверенным судом, в котором находятся материалы дела на бумажном носителе. Эта возможность будет особенно востребована по делам, в отношении которых установлены сокращенные сроки судопроизводства, в том числе о защите избирательных прав граждан, отметил Вячеслав Лебедев.

Верховный суд РФ также поддерживает предложение о предоставлении всем участникам уголовного процесса права принимать участие в судебных заседаниях по видеоконференцсвязи. Кроме того, если соответствующие предложения будут приняты, подавать процессуальные документы, получать повестки и уведомления можно будет через портал госуслуг либо через Единую систему межведомственного электронного взаимодействия.

Еще одна мера, которая позволит снизить нагрузку на аппарат судов, – возможное исключение письменного протоколирования судебных заседаний в гражданском, арбитражном и административном производстве. Учитывая, что сейчас ведется обязательное аудиопротоколирование процессов, составление письменных протоколов в подобных разбирательствах становится неактуальным, поскольку лишь увеличивает нагрузку на аппарат суда, подчеркнул Вячеслав Лебедев. Представители судебной системы предложили использовать облачные технологии хранения аудиопротоколов, что даст возможность участникам судопроизводства ознакомиться с ними при помощи компьютера.

Большинство мер по развитию электронного документооборота в судопроизводстве реализуют две важные задачи: повышение доступности правосудия для граждан с одной стороны и снижение нагрузки на судебную систему – с другой.

В настоящее время подготовлен проект федерального закона о возможности рассмотрения административных дел и экономических споров в апелляционной, кассационной и надзорной инстанциях по электронным материалам, сформированным и заверенным судом, в котором находятся материалы дела на бумажном носителе, о предоставлении всем участникам уголовного судопроизводства возможности участвовать в судебных заседаниях по видеоконференцсвязи. Поддерживаются предложения об использовании облачных технологий хранения аудиопротоколов, о переводе судебных архивов в электронную форму, о направлении судебных извещений посредством электронной почты.

БОЛЬШЕ НОВОСТЕЙ WWW.MR-INFO.RU

Не звони мне, не звони...

Дорогая доверчивость. С начала года киберпреступники* украли у магнитогорцев более 117 миллионов рублей

С 1 января 2022 года в Магнитогорске зарегистрировано более 600 преступлений с применением информационных технологий. Мошенники с выдумкой «тянут» рубли из карманов наших земляков. Самые популярные схемы обмана – «звонок сотрудника банка» и «заработок на инвестициях». Теряют деньги после общения со злоумышленниками чаще всего трудящиеся и пенсионеры. Сотрудники полиции противостоят мошенникам и рекомендуют потенциальным жертвам не верить кому попало.

Статистика

Зарегистрировано преступлений, предусмотренных ст. 159 и 158 УК РФ с применением ИТ, –

619

из них мошенничеств с ИТ –

432

краж с банковских карт –

187

Общий ущерб потерпевшим составил

117388408

рублей

Андрей **РЫЖКОВ**

О работе полиции и некоторых видах мошеннических схем рассказал подполковник полиции, начальник отделения по раскрытию преступлений общеуголовной направленности с применением информационных технологий уголовного розыска УМВД России по Магнитогорску Артем БЕЛЬКОВ

– Несмотря на то, что об этих схемах все давно знают, преступлений меньше не становится, – сказал Артем Иванович. – Мошенники звонят и сообщают о блокировке счета, просят перечислить средства на безопасный счет. Потерпевшие верят, делают все, что им говорят, а в результате теряют свои и часто заемные средства. Вкладывают граждане очень много денег в инвестиции на бирже. Переходят по незнакомым ссылкам, вносят деньги, видят увеличившуюся сумму на экране торговой площадки, но вывести ее не могут. А через несколько дней площадка перестает работать. И самый распространенный вид мошенничества – кража средств с банковских карт на фишинговых сайтах**. На эти сайты граждане попадают, переходя по ссылке, присланной жуликами. Дело в том, что фишинговые сайты могут отличаться от настоящих одной цифрой, буквой, точкой. Человек, находясь на работе, например, обычно не обращает внимания на изменения в названии сайта. Вводя реквизиты карты, он лишается всех денег со своего счета.

– Сами «рыбаки» попадаются?

– В конце декабря 2021 года мы ездили в служебную командировку в Санкт-Петербург, где задержали киберпреступника. На фишинговом сайте, дублирующем сайт совершения поездок, он похитил денежные средства с карты у жительницы нашего города. Она перешла по фишинговой ссылке, заполнила реквизиты карты, ввела цифры кода, нажала «Оплатить 600 рублей» за поездку из Магнитогорска до Челябинска. А по итогу у нее 18 тысяч с карты списалось. Этого преступника мы задержали - будет суд. В настоящее время (интервью записано 20 июня – ред.) мои сотрудники полетели в командировку в Ростов, в Тулу. В июле планируем в Новосибирск. По всей России задерживаем киберпреступников. Раскрываемость таких преступлений примерно 30 процентов. И это по всей стране так, очень сложно раскрывать. Бывает, что на одно преступление мы тратим до полугода, чтобы установить всю цепочку от начала до конца.

– От того, как быстро потерпевший напишет заявление в полицию, зависит успех вашей работы?

– От этого очень много зависит. Потому что часть граждан, которые к нам обращаются, не сразу это делают. Проходит месяц, бывает до полугода. Время упущено, и нам приходится возвращаться. Если в отношении граждан совершаются такие преступления, они сразу же должны обратиться в правоохранительные органы. Либо позвонить, либо прийти непосредственно в отдел полиции. Часть граждан, находясь на отдыхе или еще где-то, ждут возвращения в Магнитогорск, по месту жительства. Этого не нужно делать. Необходимо обратиться с заявлением в тот отдел полиции, рядом с которым вы находитесь. Оперативные сотрудники сразу начнут розыск лиц, которые совершили преступление.

– Мошенники обращаются к жертве по имени, отчеству и фамилии, им известны цифры банковской карты. Где они берут эту информацию?

– Люди сами оставляют очень много цифровых следов в интернете: странички в социальных сетях, покупки в интернет-магазинах, резюме заполняли и т.д. Необязательно даже красть или покупать базу данных, что тоже делается. Кроме того, киберпреступники на то и кибер, что могут взломать ресурсы, где могут получить данные о гражданах по банковским картам. И получается, что мошенники знают даже наши паспортные данные. На это не нужно обращать внимание. Главное, что нужно помнить, – сотрудник банка или полиции никогда не попросит номер банковской карты, код или пароль, который приходит по СМС. Это все однозначно мошенники.

– Потерпевшие переводят преступникам от нескольких тысяч до миллионов рублей. И собственных сбережений лишаются, и кредиты оформляют. Почему в банках не препятствуют такому поведению клиентов?

– Банки не заинтересованы, чтобы у них не брали средства. Могут спросить у человека, хорошо ли он подумал, но не больше того. На моей памяти был только один случай, когда сотрудники банка вызвали наряд полиции, я в отделение сам ездил, проходил тогда службу в Орджоникидзевском отделе полиции. Мы туда приехали, и так получилось, что пожилую женщину уберегли от перевода крупной денежной суммы мошенникам.

– Звонок о якобы попавшем в беду родственнике по-прежнему актуальный вид мошенничества?

– К сожалению, да. Это касается чаще всего пожилых людей. Схема мошенничества такая: поступает звонок на домашний или сотовый телефон. Злоумышленник представляется либо сотрудником следственного комитета, либо следователем, либо оперативным работником МВД. Жертве говорит, что родственник попал в беду – задержан полицией или еще что-то случилось. В основном эта тема связана с ДТП – сбил кого-то или еще что-то. И необходимо передать денежную сумму сотруднику полиции, который приедет к жертве домой. Приезжает молодой человек, забирает у бабушки или дедушки деньги и уходит. Плюс мошенники просят собрать пакет, вещи какие-то. Все это благополучно собирается и отдается вместе с деньгами. Мы в Соликамске совместно с управлением уголовного розыска Пермского края задержали такого жулика. Он сейчас находится в следственном изоляторе Соликамска. С ним связано восемь эпизодов по нашему городу. В Башкирии задерживали такого же мошенника. Раньше звонили из мест лишения свободы по таким эпизодам, сейчас звонки идут с территории стран СНГ – из Таджикистана и Узбекистана. Также звонят мошенники с территории Украины.

– Вроде бы несложно избежать такого обмана, когда тебе звонят по поводу сына или внука, якобы попавших в беду... Почему не позвонить родному человеку?

– Когда общаешься с бабушкой по поводу данной ситуации, она поясняет: очень все быстро происходит, молниеносно, мошенники не дают опомниться: «Через 10 минут приедет сотрудник, все наличные сбережения собирайте. Есть 50 тысяч? Хорошо». Бабушка собирает и отдает. А потом, когда деньги отданы, спустя полчаса или час приходит в себя и начинает звонить. Это психологический эффект неожиданности. Тем более, пожилые люди воспитаны по-другому, раз звонят сотрудники полиции, это вызывает доверие. Ни один сотрудник полиции никогда не будет звонить и просить денежную сумму за решение вопроса.

– Вы задерживаете мошенников, а что им грозит?

– Все зависит от санкций статьи. Тяжесть наказания определяется суммой ущерба, количеством эпизодов. На мошенника, которого мы недавно задержали на территории Башкортостана, возбуждено уголовное дело по статье 159, часть 4. Это преступление особо тяжкое, предполагает до 10 лет лишения свободы. Будет суд.

– Артем Иванович, это интервью – тоже часть профилактической работы. Где еще пытаетесь объяснить, напомнить людям об опасности беспечного поведения?

– Мы со старшим специалистом группы по взаимодействию со СМИ УМВД России по Магнитогорску Марией Сергеевной МОРЩАКИНОЙ посещали педагогические коллективы, лечебные заведения, поликлиники, со студентами встречались. На ММК были, так как основная масса жителей и основная часть потерпевших работает на комбинате. У нас разработана программа профилактики. После заявления о мошенничестве мы созваниваемся с организацией, где работает потерпевший, договариваемся о встрече с коллективом.

– Как уберечь свои деньги?

– Не нужно раскрывать свои персональные данные, что бы вам не говорили. Не следует называть цифры банковских карт, коды, СМС-пароли, переходить по сомнительным ссылкам, заходить на сомнительные ресурсы. Покупая товар или оплачивая услугу в интернете, пользуйтесь картой, на которую не поступают денежные средства, зарплата или пенсия, например. Обращайте внимание на адресную строку сайта, слева должен быть значок закрытого замка, он означает, что подключение безопасное. Не соблазняйтесь относительной дешевизной товара. Это все убережет ваши денежные средства от злоумышленников, которые хотят их похитить.

Справка

***Киберпреступник** – лицо, которое осуществляет незаконную деятельность с использованием компьютеров или других цифровых технологий, таких как интернет. Преступник может использовать компьютерные знания, знания о человеческом поведении и различные инструменты и услуги для достижения своей цели.

****Фишинг (phishing, от fishing** – рыбная ловля, выуживание) – вид интернет-мошенничества, целью которого является получение идентификационных данных пользователей (логины и пароли к банковским картам, учетным записям). Чаще всего фишинг представляет собой массовые рассылки писем и уведомлений от имени известных брендов, банков, платежных систем, почтовых сервисов, социальных сетей. Такие письма, как правило, содержат логотип, сообщение и прямую ссылку на сайт, внешне неотличимый от настоящего. По ссылке требуется перейти на сайт «сервиса» и под различными предлогами ввести конфиденциальные данные в соответствующие формы. В результате мошенники получают доступ к аккаунтам и банковским счетам пользователей.

Возраст потерпевших:

до 20 лет – **22**
от 21 до 30 лет – **80**
от 31 до 40 лет – **127**
от 41 до 50 лет – **116**
от 51 до 60 лет – **95**
от 61 до 70 лет – **64**
от 71 до 80 лет – **37**
старше 80 лет – **17**

Место работы потерпевших:

рабочие – **288**
пенсионеры – **122**
неработающие – **93**
самозанятые – **37**
сотрудники больниц и поликлиник – **25**
студенты – **7**

ХАРАКТЕР ПРЕСТУПЛЕНИЙ:

В гостях у предков

Встреча собрала участников «Школы родословия», которая была проведена благодаря гранту губернатора Челябинской области, предоставленному Фондом поддержки гражданских инициатив Южного Урала. Приняли в ней участие и те, кто только начал собирать историю своих предков, и те, кто достиг значительных успехов на этом пути

В рамках проекта «Семейные сокровища». Фестиваль родословных практик и семейных традиций состоялся в Центральной городской библиотеке имени Б. А. Ручьева

/ФОТО: ДИНАРА ВОРОНЦОВА «МР»

Наталья **ЛОПУХОВА**

Напомним, что на протяжении полугода организаторы проекта, – руководитель АНО СБС «Открытый институт проектирования» Ирина ПЕРЕЛЫГИНА и Екатерина БЕССМЕРТНЫХ, а также прекрасный лектор и историк-краевед с богатейшим опытом в этой сфере ученый секретарь Магнитогорского краеведческого музея Галина СТАРИКОВА, проводили курс лекций, где всесторонне была рассмотрена тема поисков своих корней. По их итогам «Магнитогорский рабочий» составил подробнейший план изысканий в семи материалах.

– Приятно видеть здесь людей, с которыми мы встречались по теме, очень важной для нашей жизни, – теме памяти о предках, – обратилась к гостям фестиваля Галина Старикова. – Многие интересуются этим, но откладываем на потом, однако, как только появилась такая идея, нужно попытаться сделать первый шаг. Это важно не только для понимания нашей жизни или решения семейных проблем, но и для будущего нашего общества в целом. Зная историю своего рода, трагедии и радости, которые сопровождали жизнь предков, мы лучше и терпимее будем относиться друг к другу. Прошлое необходимо нам для того, чтобы жить настоящим, чтобы наше будущее состоялось, а потомки помнили о нас.

У гостей встречи была уникальная возможность получить индивидуальную консультацию по восстановлению родословной у специалиста, а также увидеть, как представляют историю своего рода те, кто уже давно этим занимается. Такие встречи – прежде всего обмен опытом, рассказы о достижениях и беседы с талантливыми людьми, хранителями семейных традиций.

Директор музея треста «Магнитострой» Татьяна КОНОВАЛОВА, участница проекта «Семейные сокровища», была удивлена, насколько глубоко за эти полгода удалось шагнуть в прошлое. С благодарностью она отмечала организаторов проекта, которые помогли сделать тот самый первый шаг. Эта тема всегда интересовала Татьяну, однако обращаясь к семье с вопросами о прошлом, она не находила ответов. И только благодаря участию в проекте удалось открыть эту дверь: пообщаться с родственниками, найти общий язык с близкими и в итоге объединить всех большой встречей.

– Я поняла, что в моей жизни настал момент, когда я повзрослела, оторвалась от мамы и бабушки, для себя открыла ворота в родовое знание, – резюмировала Татьяна Коновалова.

Она пригласила всех за открытиями и новыми впечатлениями в свой музей, где листая альбомы, многие смогут найти фотографии своих близких.

Мама троих детей и художница Юлия МОИСЕЕВА собрала и сверстала целую книгу о своем роде и роде мужа – происхождение фамилий, исторические события, повлиявшие на судьбы предков, описания характеров, даже составила карту, откуда пришли люди ее рода, и создала герб своей семьи.

Как рассказывает Юлия, эта идея пришла к ней еще в студенческие годы. Старшая сестра собирала родословную по линии матери, а она взялась восстановить историю рода отца. Из рассказов бабушки удалось узнать историю рода до девятого колена, собрать фотографии, много информации о своих предках нашла в интернете. В итоге появилась книга, составленная для детей, которые с удовольствием ее теперь рассматривают.

Благодаря большой работе не только Юлия, но и её близкие люди пересмотрели своё отношение к родственникам, в том числе к уже ушедшим из жизни, и научились извлекать уроки даже из трагичных и тяжелых биографий.

– Родословная нам нужна для того, чтобы получить определенную энергию, – сказала Юлия. – Каждый родственник, который стоит за нами, делает нас такими, какие мы есть. Конечно, влияет и окружение, и воспитание, но сила эта от них.

Участница проекта «Школа родословия» завуч школы №33 Наталья ЗВЯГИНА отметила, что благодаря занятиям появилась определенная стройность в построении плана работы, открылся необходимый внутренний ресурс, а главное, развернулось бескрайнее поле для дальнейшей деятельности.

Поделился своими наработками Олег ХВАТКОВ. Он не только нашел предков до девятого колена, но и подробно рассказал о своих поисках, которые продолжались более 10 лет. Это работа в челябинском архиве, где хранятся метрические книги со всей области, чтение исторической литературы. Сообщил Олег и о круге общения, который образовался в процессе поисков, и где каждый делится необычными находками.

Почетным гостем фестиваля стала краевед и фольклорист Галина ГОНЧАРОВА, много занимавшаяся историей станицы Магнитной и ее окрестностей. Это увлечение пришло к ней еще во время работы в школе, учителем ИЗО: заинтересовавшись темой декора изб и декоративно-прикладным искусством Урала в целом, Галина Ивановна открыла для себя большой и интересный мир казачества. Старожилы станицы щедро делились с ней преданиями старины глубокой, работала Галина Гончарова и в архивах, выезжала в окрестные казачьи поселения. Так собрался материал для книг «Родословная Магнитной», «Казачья душа нараспашку» о семейно-брачных традициях казаков и историях знаменитых родов нашей станицы, богато проиллюстрированных фотографиями тех лет.

Историю соседних районов Башкортостана описала Галина Гончарова в книгах «На древней земле башкортов. Вдоль хребта Кыркты-тау» и «Имя отчей земле». Параллельно собирала материалы о своем роде, связанные с ним реликвии. Бывала на родине матери в Мензелинске, откуда в 1930 годы их, спецпереселенцев, перевезли в Магнитогорск, ездила в Великий Новгород, Екатеринбург и Пермь, общалась с родственниками, и, как часто бывает, история семьи сохранилась в соседних ветвях.

Галина Гончарова посоветовала всем, кто начинает родоведческие изыскания, собирать не только информацию о своих предках, но и о культуре, традициях, обрядах – это тоже ключ к пониманию их жизни, как и кусочки льна, вытканные в свое время женщинами-рукодельницами ее рода.

У гостей фестиваля была возможность не только послушать спикеров, но и окунуться в музыкально-игровую атмосферу вместе с Людмилой КОРИНЕНКО и Сергеем СОКОЛОВЫМ. Они давно работают в проектах «Открытого института проектирования» с детьми и взрослыми, в том числе в инклюзивных: с незрячими, с детьми с ограниченными возможностями здоровья. На фестивале они организовали блок народных игр, чтобы помочь гостям окунуться в народные традиции, почувствовать на себе, как отдыхали и веселились наши предки.

Каждый из участников вынес из встречи свои наработки, понимание, куда двигаться дальше, где искать своих.

– Эта очень важная встреча прошла легко и без страданий по ушедшим предкам. Мы, конечно, вспоминали о них, но главное, говорили о нас и о нашем будущем. Встречали всех по русской гостеприимной традиции караваем, широкими душевными песнями и забавами, – сказала организатор проекта Ирина Перелыгина.

Следующий этап – онлайн-школа родословия, подготовленная на основе видеоматериала лекций Галины Стариковой. Она будет доступна всем желающим. Также в рамках проекта «Семейные сокровища» до конца августа состоятся психологические занятия и арт-мастерская.

/ 4

Приложение № 2
к постановлению администрации города
от 04.07.2022 № 6555-П

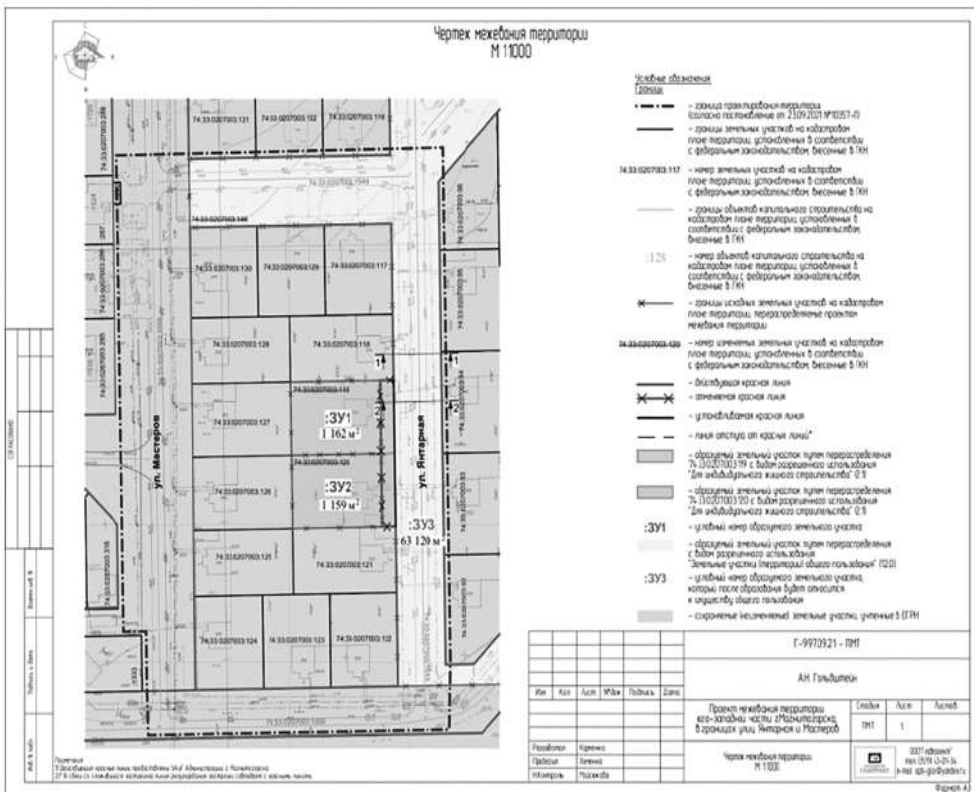

АДМИНИСТРАЦИЯ ГОРОДА МАГНИТОГОРСКА
ЧЕЛЯБИНСКОЙ ОБЛАСТИ
ПОСТАНОВЛЕНИЕ

04.07.2022 **№ 6556-П**

О признании утратившим силу постановления администрации города от 29.06.2017 № 7139-П

На основании Градостроительного кодека Российской Федерации, Федерального закона «Об общих принципах организации местного самоуправления в Российской Федерации», руководствуясь Уставом города Магнитогорска,

ПОСТАНОВЛЯЮ:

1. Признать утратившим силу постановление администрации города от 29.06.2017 № 7139-П «О подготовке проекта планировки территории города Магнитогорска в районе пересечения просп. Ленина и ул. Завенягина».

2. Службе внешних связей и молодежной политики администрации города (Беличенко О. С.):

1) опубликовать настоящее постановление в средствах массовой информации;

2) разместить настоящее постановление на официальном сайте администрации города в сети Интернет.

3. Контроль исполнения настоящего постановления возложить на заместителя главы города Курсевич М. В.

Глава города С. Н. БЕРДНИКОВ

АДМИНИСТРАЦИЯ ГОРОДА МАГНИТОГОРСКА
ЧЕЛЯБИНСКОЙ ОБЛАСТИ
ПОСТАНОВЛЕНИЕ

04.07.2022 **№ 6557-П**

О постановке на учет в регистрирующий орган бесхозяйных сооружений

В соответствии с Порядком принятия на учет бесхозяйных недвижимых вещей, утвержденным приказом Министерства экономического развития Российской Федерации от 10.12.2015 № 931, Положением о порядке владения, пользования и распоряжения имуществом, находящимся в муниципальной собственности города Магнитогорска, утвержденным Решением Магнитогорского городского Собрания депутатов от 24 декабря 2019 года № 170, руководствуясь Уставом города Магнитогорска,

ПОСТАНОВЛЯЮ:

1. Комитету по управлению имуществом и земельными отношениями администрации города (Верховодова Е. Г.) поставить на бухгалтерский учёт города Магнитогорска и осуществить постановку на учет в Управлении Федеральной службы государственной регистрации, кадастра и картографии по Челябинской области бесхозяйных сооружений, указанных в приложении к настоящему постановлению.

2. Правовому управлению администрации города (Шевкун О. А.) по истечении трех месяцев со дня принятия на бесхозяйный учет Управлением Федеральной службы государственной регистрации, кадастра и картографии по Челябинской области подготовить в месячный срок заявления в суд о признании права муниципальной собственности на бесхозяйные сооружения, указанные в приложении к настоящему постановлению.

3. МП трест «Теплофикация» (Агафонов В. В.) принять на временное содержание и техническое обслуживание бесхозяйные сооружения до момента регистрации права муниципальной собственности в регистрирующем органе, указанные в приложении к настоящему постановлению.

4. Службе внешних связей и молодежной политики администрации города (Беличенко О. С.) опубликовать настоящее постановление.

5. Контроль исполнения настоящего постановления возложить на заместителя главы города Курсевич М. В.

Глава города С. Н. БЕРДНИКОВ

Приложение
к постановлению администрации города
№ 6557-П от 04.07.2022

Перечень бесхозяйных сооружений

№ / п.п	Наименование	Местоположение	Протяженность по каналу, м	Стоимость, руб.	Основание
1.	Тепловая сеть 2Ду70/2Ду50 мм (2 ввода)	г. Магнитогорск, на участке от ТК-2 до ж.д. № 119 по ул. Советская	95,5	1,0	Письмо ООО «Жилищный Аргумент» от 13.05.2022 № 01-14/0794, протокол от 09.06.2022 № КУИиЗО-05/92, протокол от 21.06.2022 № № КУИиЗО-05/97
2.	Сеть ГВС Ду80/Ду50/ Ду40 мм (2 ввода)	г. Магнитогорск, на участке от ТК-2 до ж.д. № 119 по ул. Советская	95,5	1,0	
3.	Тепловая сеть 2Ду80/2Ду70 мм	г. Магнитогорск, на участке от ТК-1 ч/з ж.д. № 86/2 (транзит по подвалу) к ж.д. № 84/1 по пр. Ленина	155,5	1,0	
4.	Сеть ГВС Ду80/Ду50 мм	Г. Магнитогорск, на участке от ТК-1 ч/з ж.д. № 86/2 (транзит по подвалу) к ж.д. № 84/1 по пр. Ленина	155,5	1,0	

Председатель КУИиЗО Е. Г. ВЕРХОВОДОВА

АДМИНИСТРАЦИЯ ГОРОДА МАГНИТОГОРСКА
ЧЕЛЯБИНСКОЙ ОБЛАСТИ
ПОСТАНОВЛЕНИЕ

04.07.2022 **№ 6558-П**

О постановке на учет в регистрирующий орган бесхозяйных сооружений

В соответствии с Порядком принятия на учет бесхозяйных недвижимых вещей, утвержденным приказом Министерства экономического развития Российской Федерации от 10.12.2015 № 931, Положением о порядке владения, пользования и распоряжения имуществом, находящимся в муниципальной собственности города Магнитогорска, утвержденным Решением Магнитогорского городского Собрания депутатов от 24 декабря 2019 года № 170, руководствуясь Уставом города Магнитогорска,

ПОСТАНОВЛЯЮ:

1. Комитету по управлению имуществом и земельными отношениями администрации города (Верховодова Е. Г.) поставить на бухгалтерский учёт города Магнитогорска и осуществить постановку на учет в Управлении Федеральной службы государственной регистрации, кадастра и картографии по Челябинской области бесхозяйных сооружений, указанных в приложении к настоящему постановлению.

2. Правовому управлению администрации города (Шевкун О.А.) по истечении трех месяцев со дня принятия на бесхозяйный учет Управлением Федеральной службы государственной регистрации, кадастра и картографии по Челябинской области подготовить в месячный срок заявления в суд о признании права муниципальной собственности на бесхозяйные сооружения, указанные в приложении к настоящему постановлению.

3. АО «Горэлектросеть» (Кузьмин А. В.) принять на временное содержание и техническое обслуживание бесхозяйные сооружения до момента регистрации права муниципальной собственности в регистрирующем органе, указанные в приложении к настоящему постановлению.

4. Службе внешних связей и молодежной политики администрации города (Беличенко О. С.) опубликовать настоящее постановление.

5. Контроль исполнения настоящего постановления возложить на заместителя главы города Курсевич М. В.

Глава города С. Н. БЕРДНИКОВ

Приложение
к постановлению администрации города
№ 6558-П от 04.07.2022

Перечень бесхозяйных сооружений

№ / п.п	Наименование	Местоположение	Протяженность/ длина, м	Стоимость, руб.	Основание
1.	КЛ-0,4 кВ	г. Магнитогорск, от РТП-2 113 м-н РУ-0,4 кВ Р-11 до ВРУ-0,4 кВ ж.д. по пр. К. Маркса,101/4	35,5/42,5	1,0	Письмо ООО «Жилищный Аргумент» от 13.05.2022 № 01-14/0794, протокол от 09.06.2022 № КУИиЗО-05/92, протокол от 21.06.2022 № № КУИиЗО-05/97
2.	КЛ-0,4 кВ	г. Магнитогорск, от РТП-6 113 м-н РУ-0,4 кВ Р-2 до ВРУ-0,4 кВ ж.д. по пр. Ленина, 90/2	56,0/64,0	1,0	
3.	КЛ-0,4 кВ	г. Магнитогорск, от РТП-6 113 м-н РУ-0,34 кВ Р-6 до ВРУ – 0,4 Кв ж.д. по пр. Ленина, 90/3	178,5/194,0	1,0	

Председатель КУИиЗО Е. Г. ВЕРХОВОДОВА

**АДМИНИСТРАЦИЯ ГОРОДА МАГНИТОГОРСКА
ЧЕЛЯБИНСКОЙ ОБЛАСТИ
ПОСТАНОВЛЕНИЕ**

04.07.2022 № 6559-П

О внесении изменений в постановление администрации города от 28.01.2020 № 871-П

В соответствии со статьей 78.1 Бюджетного кодекса Российской Федерации, постановлением Правительства Российской Федерации от 22.02.2020 № 203 «Об общих требованиях к нормативным правовым актам и муниципальным правовым актам, устанавливающим порядок определения объема и условия предоставления бюджетным и автономным учреждениям субсидий на иные цели», руководствуясь Уставом города Магнитогорска,

ПОСТАНОВЛЯЮ:

1. Внести в постановление администрации города от 28.01.2020 № 871-П «Об утверждении Порядка определения объема и условий предоставления субсидий на создание в муниципальных образовательных учреждениях, реализующих образовательную программу дошкольного образования, условий для получения детьми дошкольного возраста с ограниченными возможностями здоровья качественного образования и коррекции развития» (далее – постановление) следующие изменения:

1) пункт 2 приложения к постановлению изложить в следующей редакции:

«2. Субсидия на создание в муниципальных образовательных учреждениях, реализующих образовательную программу дошкольного образования, условий для получения детьми дошкольного возраста с ограниченными возможностями здоровья качественного образования и коррекции развития (далее – субсидия, субсидии) предоставляется в рамках государственной программы Челябинской области «Поддержка и развитие дошкольного образования в Челябинской области» и муниципальной программы «Развитие образования в городе Магнитогорске», в целях создания коррекционных групп и перепрофилирования функционирующих групп общеобразовательной направленности в группы комбинированной направленности в образовательных учреждениях, реализующих образовательную программу дошкольного образования предоставляется из бюджета города Магнитогорска за счет средств областного и местного бюджетов.»;

2) подпункты 1,2 пункта 8 приложения к постановлению изложить в следующей редакции:

«1) цели предоставления субсидии с указанием наименования государственной, муниципальной программ, указанных в пункте 2 Порядка;

2) значения результатов предоставления субсидии, которые должны быть конкретными, измеримыми и соответствовать результатам государственной, муниципальной программ, указанных в пункте 2 Порядка;»;

3) пункт 8 приложения к постановлению дополнить подпунктом 2-1 следующего содержания:

«2-1) план мероприятий по достижению результатов предоставления субсидии;»;

4) подпункт 8 пункта 8 приложения к постановлению после слова «реорганизацией» дополнить словами «(за исключением реорганизации в форме присоединения)»;

5) пункт 10 приложения к постановлению дополнить абзацем следующего содержания:

«Указанные результаты предоставления субсидии должны соответствовать результатам государственной, муниципальной программ, указанных в пункте 2 Порядка.»;

6) пункты 16, 17 приложения к постановлению изложить в следующей редакции:

«16. Учреждение в порядке, сроки и по формам, установленным соглашением, в письменном виде предоставляет в управление образования отчетные документы о достижении результатов, указанных в пункте 10 Порядка, о реализации плана мероприятий по достижению результатов предоставления субсидии, и отчетные документы об осуществлении расходов, источником финансового обеспечения которых является субсидия.

17. Орган-учредитель вправе устанавливать в соглашении формы представления учреждением дополнительной отчетности к соглашению и сроки их представления.».

2. Настоящее постановление вступает в силу после его официального опубликования.

3. Службе внешних связей и молодежной политики администрации города (Беличенко О. С.) опубликовать настоящее постановление в средствах массовой информации.

4. Контроль исполнения настоящего постановления возложить на заместителя главы города Леднева А. Е.

Глава города С. Н. БЕРДНИКОВ

**АДМИНИСТРАЦИЯ ГОРОДА МАГНИТОГОРСКА
ЧЕЛЯБИНСКОЙ ОБЛАСТИ
ПОСТАНОВЛЕНИЕ**

04.07.2022 № 6560-П

О внесении изменений в постановление администрации города от 29.01.2020 № 889-П

В соответствии со статьей 78.1 Бюджетного кодекса Российской Федерации, постановлением Правительства Российской Федерации от 22.02.2020 № 203 «Об общих требованиях к нормативным правовым актам и муниципальным правовым актам, устанавливающим порядок определения объема и условия предоставления бюджетным и автономным учреждениям субсидий на иные цели», руководствуясь Уставом города Магнитогорска,

ПОСТАНОВЛЯЮ:

1. Внести в постановление администрации города от 29.01.2020 № 889-П «Об утверждении Порядка определения объема и условий предоставления субсидии на создание в дошкольных образовательных, общеобразовательных организациях, организациях дополнительного образования детей (в том числе в организациях, осуществляющих образовательную деятельность по адаптированным основным общеобразовательным программам) условий для получения детьми-инвалидами качественного образования» (далее – постановление) следующие изменения:

1) пункт 2 приложения к постановлению изложить в следующей редакции:

«2. Субсидии на создание в дошкольных образовательных, общеобразовательных организациях, организациях дополнительного образования детей (в том числе в организациях, осуществляющих образовательную деятельность по адаптированным основным общеобразовательным программам) условий для получения детьми-инвалидами качественного образования (далее – субсидия, субсидии) предоставляется в рамках государственной программы Челябинской области «Развитие образования в Челябинской области» и муниципальной программы «Развитие образования в городе Магнитогорске», в целях создания условий для получения детьми-инвалидами качественного образования, для эффективного развития образования, направленного на обеспечение доступности качественного образования, соответствующего требованиям современного инновационного социально ориентированного развития.»;

2) подпункты 1,2 пункта 8 приложения к постановлению изложить в следующей редакции:

«1) цели предоставления субсидии с указанием наименования государственной, муниципальной программ, указанных в пункте 2 Порядка;

2) значения результатов предоставления субсидии, которые должны быть конкретными, измеримыми и соответствовать результатам государственной, муниципальной программ, указанных в пункте 2 Порядка;»;

3) пункт 8 приложения к постановлению дополнить подпунктом 2-1 следующего содержания:

«2-1) план мероприятий по достижению результатов предоставления субсидии;»;

4) подпункт 8 пункта 8 приложения к постановлению после слова «реорганизацией» дополнить словами «(за исключением реорганизации в форме присоединения)»;

5) пункт 10 приложения к постановлению дополнить абзацем следующего содержания:

«Указанные результаты предоставления субсидии должны соответствовать результатам государственной, муниципальной программ, указанных в пункте 2 Порядка.»;

6) пункты 16, 17 приложения к постановлению изложить в следующей редакции:

«16. Учреждение в порядке, сроки и по формам, установленным соглашением, в письменном виде предоставляет в управление образования отчетные документы о достижении результатов, указанных в пункте 10 Порядка, о реализации плана мероприятий по достижению результатов предоставления субсидии, и отчетные документы об осуществлении расходов, источником финансового обеспечения которых является субсидия.

17. Орган-учредитель вправе устанавливать в соглашении формы представления учреждением дополнительной отчетности к соглашению и сроки их представления.».

2. Настоящее постановление вступает в силу после его официального опубликования.

3. Службе внешних связей и молодежной политики администрации города (Беличенко О. С.) опубликовать настоящее постановление в средствах массовой информации.

4. Контроль исполнения настоящего постановления возложить на заместителя главы города Леднева А. Е.

Глава города С. Н. БЕРДНИКОВ

**АДМИНИСТРАЦИЯ ГОРОДА МАГНИТОГОРСКА
ЧЕЛЯБИНСКОЙ ОБЛАСТИ
ПОСТАНОВЛЕНИЕ**

04.07.2022 № 6561-П

О внесении изменений в постановление администрации города от 24.03.2020 № 3249-П

В соответствии со статьей 78.1 Бюджетного кодекса Российской Федерации, постановлением Правительства Российской Федерации от 22.02.2020 № 203 «Об общих требованиях к нормативным правовым актам и муниципальным правовым актам, устанавливающим порядок определения объема и условия предоставления бюджетным и автономным учреждениям субсидий на иные цели», руководствуясь Уставом города Магнитогорска,

ПОСТАНОВЛЯЮ:

1. Внести в постановление администрации города от 24.03.2020 № 3249-П «Об утверждении Порядка определения объема и условия предоставления субсидии муниципальным бюджетным и автономным образовательным учреждениям города Магнитогорска на внедрение целевой модели цифровой образовательной среды в общеобразовательных организациях, расположенных на территории города Магнитогорска» (далее – постановление) следующие изменения:

1) пункт 2 приложения к постановлению изложить в следующей редакции:

«2. Субсидия на внедрение целевой модели цифровой образовательной среды в общеобразовательных организациях, расположенных на территории города Магнитогорска (далее – субсидия, субсидии) предоставляется учреждениям в целях внедрения целевой модели цифровой образовательной среды в общеобразовательных организациях, расположенных на территории города Магнитогорска, в рамках регионального проекта «Цифровая образовательная среда», обеспечивающего достижение целей, показателей и результатов государственной программы Челябинской области «Развитие образования в Челябинской области», муниципальной программы «Развитие образования в городе Магнитогорске», для приобретения:

1) средств вычислительной техники;

2) периферийного оборудования;

3) программного обеспечения;

4) презентационного оборудования, позволяющих обеспечить доступ обучающихся, сотрудников и педагогических работников к цифровой образовательной инфраструктуре и контенту, а также автоматизировать и повысить эффективность организационно-управленческих процессов в общеобразовательных организациях).»;

2) подпункты 1,2 пункта 8 приложения к постановлению изложить в следующей редакции:

«1) цели предоставления субсидии с указанием наименования регионального проекта и государственной, муниципальной программ, указанных в пункте 2 Порядка;

2) значения результатов предоставления субсидии, которые должны быть конкретными, измеримыми и соответствовать результатам регионального проекта и государственной, муниципальной программ, указанных в пункте 2 Порядка;»;

3) пункт 8 приложения к постановлению дополнить подпунктом 2-1 следующего содержания:

«2-1) план мероприятий по достижению результатов предоставления субсидии;»;

4) подпункт 8 пункта 8 приложения к постановлению после слова «реорганизацией» дополнить словами «(за исключением реорганизации в форме присоединения)»;

5) пункт 10 приложения к постановлению дополнить абзацем следующего содержания:

«Указанные результаты предоставления субсидии должны соответствовать результатам регионального проекта и государственной, муниципальной программ, указанных в пункте 2 Порядка.»;

6) пункты 16, 17 приложения к постановлению изложить в следующей редакции:

«16. Учреждение в порядке, сроки и по формам, установленным соглашением, в письменном виде предоставляет в управление образования отчетные документы о достижении результатов, указанных в пункте 10 Порядка, о реализации плана мероприятий по достижению результатов предоставления субсидии, и отчетные документы об осуществлении расходов, источником финансового обеспечения которых является субсидия.

17. Орган-учредитель вправе устанавливать в соглашении формы представления учреждением дополнительной отчетности к соглашению и сроки их представления.».

2. Настоящее постановление вступает в силу после его официального опубликования.

3. Службе внешних связей и молодежной политики администрации города (Беличенко О. С.) опубликовать настоящее постановление в средствах массовой информации.

4. Контроль исполнения настоящего постановления возложить на заместителя главы города Леднева А. Е.

Глава города С. Н. БЕРДНИКОВ

Пусть всегда будет солнце!

Дети Магнитки. XV фестиваль «Солнечный круг» был приурочен к Международному дню защиты детей

Елена **ПАВЕЛИНА**

Около 250 юных исполнителей вышли на сцену Магнитогорской консерватории. Им, самым лучшим и успешным, было предоставлено право выступить с симфоническим оркестром театра оперы и балета. Гордостью фестиваля стал сводный городской детский хор, в состав которого вошли ребята из девяти учреждений дополнительного образования. Солисты из семи школ искусств подготовили 20 концертных номеров.

/ФОТО: ЕЛЕНА ПАВЕЛИНА

Участниками «Солнечного круга» стали лауреаты всероссийских и международных конкурсов, стипендиаты главы города и министерства культуры Челябинской области. Звучали концертные сочинения и миниатюры для фортепиано, скрипки, виолончели, флейты, гобоя, кларнета, саксофона, трубы, вокала, мандолины, аккордеона с симфоническим оркестром.

Порадовали выступлениями воспитанница центра «Камертон» Анна Алюкова, флейтистка Софья Майорова, пианист Захар Кирьянок, саксофонист Никита Осечкин из ДМШ №3, флейтистка Мария Кузьмина из музыкальной школы-лицея МаГК. Чарующим звуком скрипки заворожила слушателей выпускница музыкальной школы №3 Анна Иванова.

С 2016 года на фестивале «Солнечный круг» выступают приглашенные исполнители. В этом году такой чести удостоилась выпускница детской музыкальной школы №3, ныне студентка пятого курса МаГК (кафедра специального фортепиано) Кристина Ковалева.

Участниками второго отделения концерта стали юная скрипачка Василиса Петрова из Дома музыки, саксофонист из центра «Камертон» Данил Стебнев, трубач Михаил Галятин из музыкальной школы-лицея МаГК, вокалистка из ДШИ №6 Дарья Трубкина, дуэты аккордеонистов Марата Кашарнова и Юрия Мозуля (ДШИ №4), а также Арины Кригер и Александры Щербатовой, играющих на мандолинах (ДМШ №3).

Настоящим апофеозом «Солнечного круга» стало выступление городского детского сводного хора «Голоса Магнитки» под руководством Веры Кожевниковой. Более двухсот ребят выстроились вокруг симфонического оркестра под управлением Кирилла Кочеткова. Прозвучали песни «О чем мечтают дети на планете», «Пусть всегда будет солнце!» и Гимн Магнитогорска, написанный Александрой Пахмутовой и Николаем Добронравовым.

Все юные участники фестиваля и их наставники получили дипломы, благодарственные письма и сувениры от «Солнечного круга».

Все на показ!

23 июля магнитогорцев и гостей города ждет фестиваль моды и музыки «Половодье»

В его рамках состоится показ эксклюзивных моделей российских дизайнеров, а также будет представлен шоурум одежды, которую гости мероприятия смогут приобрести.

Каждый год организаторы выбирают новую тему фестиваля, которая вдохновляет участников на создание коллекций. В этом году это «Национальное искусство». Дизайнеры из Магнитогорска, Челябинска, Оренбурга, Екатеринбурга, Сибая, Тюмени и Санкт-Петербурга представляют свои коллекции. Традиционными номинациями фестиваля станут «Прет-а-порте», «Вечерняя мода», «Этно», «Авангард», «Детская и подростковая одежда», «Аксессуары», «Хенд-мейд», «Театры мод». Оценивать коллекции будут члены жюри из Магнитогорска, Челябинска, Екатеринбурга и Санкт-Петербурга.

Победители и призеры фестиваля получат возможность посетить стажировки, которые предоставляются партнерскими российскими локальными брендами и представителями фэшн-индустрии, прослушать лекции по конструированию одежды. Их также ждут курирование дизайнеров, разработка концепции бренда и съемка лукбука коллекции и так далее. Каждая стажировка дает возможность углубленно изучить модную индустрию, погрузиться в основные процессы и принять участие в создании изделий. Предоставляемые стажировки не являются обязательными, в случае отказа победителя или призера от их прохождения организаторы фестиваля совместно с жюри имеют право предложить прохождение стажировки другим участникам фестиваля.

Напомним, что фестиваль моды и музыки «Половодье 2022» проходит при поддержке главного управления молодежной политики Челябинской области, администрации Магнитогорска в рамках национального проекта «Образование». Мероприятие стартует в 18 часов на территории, прилегающей к центральному входу в МБУ «ДС имени И. Х. Ромазана».

Реклама /объявления

УСЛУГИ

- установка замков, вскрытие. Гарантия. Т. 45-07-65;
- заборы, ворота, 3D сетка. Т. 8-3519-45-06-51;
- ворота, заборы. Договор. Т. 8-982-288-85-60;
- спил, выкорчевка деревьев. Т. 8-3519-45-06-51;
- бетонные работы. Т. 8-3519-45-06-51.

КУПЛЮ

- ванну, холодильник, машинку. Утилизация. Т. 46-09-90.

ПРОДАМ

- песок, щебень, отсев, землю, перегной, скалу. Т. 45-39-40;
- дрова, горбыль, опилки. Т. 43-33-99.

ТРЕБУЕТСЯ

- кольщик дров. Т. 8-912-400-10-48.

Рекламная служба тел.: 26-33-52, 26-33-36.

ПРЕМЬЕР торговая компания
КРУПНОЙ ОПТОВОЙ ПРОДУКТОВОЙ КОМПАНИИ ООО ТК ПРЕМЬЕР
ТРЕБУЮТСЯ
• контролер на склад з/п от 25 000 р.
• грузчик-комплектовщик з/п от 30 000 р.
• заведующий складом з/п до 40 000 р.
Тел: +7(937-337-61-65)

ПРОФЕССИОНАЛЬНЫЙ РЕМОНТ
Стиральных, посудомоечных, швейных машин. Холодильников. Газовых, электрических плит. Котлов. Беговых дорожек.
ТЕЛ.: 45-17-35

КУПЛЮ
двери, холодильники, ванны, газовые и электроплиты.
Выезжаем в сады и гаражи.
Т.: 45-21-02, 8-964-245-35-42.

СЧИТАТЬ НЕДЕЙСТВИТЕЛЬНЫМИ

- приложение к диплому УВ №368679, выданному Свердловским ордена Трудового Красного Знамени юридическим институтом им. Р. А. Руденко 29.06.1991 г. на имя Юрия Евгеньевича Романова;
- утерянный студенческий билет, выданный ГАПОУ ЧО «Политехнический колледж» в 2019 г. на имя Карадобри К. А.

ООО КПРУ + ГОРОДСКАЯ ПОХОРОННАЯ СЛУЖБА
САМЫЕ НИЗКИЕ ЦЕНЫ в г. МАГНИТОГОРСКЕ
СКИДКИ
пенсионерам, ветеранам, инвалидам
БЛАГОУСТРОЙСТВО МЕСТ ЗАХОРОНЕНИЙ
• Памятники
• Плитка
• Ограды и ковка
• Уборка (выкорчевка, прополка)
• Покраска оград
494-494
ул. Чайковского, 90

ДОЛГ
Городская похоронная служба
25 ЛЕТ ПОМОГАЕМ ЛЮДЯМ
ЧЕСТНЫЕ СКИДКИ
РАССРОЧКА
СОБСТВЕННЫЙ КРЕМАТОРИЙ
516-001
КРУГЛОСУТОЧНАЯ КОНСУЛЬТАЦИЯ

ЕвроСервис
ритуальная компания
ПОХОРОНЫ ЗА СЧЕТ ГОСУДАРСТВА
ОГРАДА И ПАМЯТНИК БЕСПЛАТНО
при оформлении похорон
Подробности при личном обращении по адресу: ул. Челябинский тракт 3/1
45-70-01
(круглосуточно)

программа праздничных мероприятий:

15 июля

Площадь УКРЦ «Арена-Металлург»

18:00 – Начало праздничной программы

18:15 – Выступление группы «Всегда»

19:00 – Прямая трансляция официальной части праздника из УКРЦ «Арена-Металлург» на экранах сцены

19:30 – Выступление группы «Пропаганда»

20:30 – Выступление группы «Кар-Мэн»

21:30 – Выступление «Оркестр in Rock»

22:30 – Зажжение «Золотых костров Магнитки». Лазерное шоу

22:40 – Праздничный фейерверк

16 июля

Территория проекта «Притяжение»

12:00 – 17:00 – Анимационная программа

Парк у Вечного огня

11:00–14:30 – Межрегиональные соревнования по парусному спорту «Кубок Магнитки»

12:00–14:30 – Городской турнир по киберспорту

14:00–20:00 – Анимационно-развлекательная программа профессионального уличного театра «Странствующие куклы господина Пэжо» (г. Санкт-Петербург)

15:00–18:00 – Аква-активности: речная экскурсия, гребля на спортивных судах

15:00 – Награждение победителей турнира по киберспорту

17:00 – Награждение победителей соревнований по парусному спорту

17:30 – Кинотеатр под открытым небом. Документально-художественный фильм о строительстве города и комбината «Невозможное» (реж. И. Гончаров)

18:45 – Fly board – шоу

19:00 – Выступление хора «Металлург»

19:20 – Выступление камерного хора «Музыка любимого кино»

20:20 – Выступление «L-Band» & «Баян-Позитив»

21:30 – Выступление группы «Чичерина»

22:30–23:15 – Фестиваль фейерверков

23:15–23:30 – Ночное Fly board – шоу

23:30 – Главный фейерверк

17 июля

Территория проекта «Притяжение»

18:00 – Концертная программа

21:30 – Большое шоу «Светомузыкальный фонтан»

Экспозиция

Вклад в российское искусство

В Совете Федерации РФ открылась художественная выставка ко Дню Магнитогорска.

Инициаторами проведения мероприятия стали президент общественного объединения «Челябинцы» Александр ВАЛОВ и исполнительный директор Мария ГАРЕЛИНА при активной поддержке сенатора Олега ЦЕПКИНА, для которого Магнитогорск является родным городом. На открытии Олег Владимирович поведал гостям о знаковых датах в истории города, рассказал о годах становления металлургического комбината, о стойкости, мужестве и трудолюбии первых строителей индустриального гиганта.

Выставка магнитогорских художников вызвала неподдельный интерес сенаторов Совета Федерации. Гости смогли ощутить, каким видит мир человек технологий и индустриализации. Мир этот преображается в сознании весьма многогранно. Иногда в городские магнитогорские пейзажи фантазией автора помещаются детали венецианских реалий, как, например, в картине художника Александра Величко «Вид на ЦУМ».

На открытии присутствовал председатель Магнитогорского отделения Союза художников России и председатель отделения общероссийской организации «Российский фонд культуры» Эдуард МЕДЕР. Активность регионального Союза художников подтверждается не только его творческим потенциалом, но и взаимосвязью с другими субъектами России и проектами, реализуемыми на международном уровне. Эдуард Медер отметил, что магнитогорские творцы работают не на сегодняшний день, а смотрят в вечность. Поэтому передают свой опыт молодому поколению. Магнитогорск уникален тем, что, создавая индустриальную мощь страны, он демонстрирует и красоту физических возможностей человека, способного преобразить мир. И в этом неоценима заслуга творческой интеллигенции города.

О важности социальной политики в деле промышленного производства говорил и член правления землячества Александр ЦАРЕНКО. Магнитогорск, по его мнению, в этом смысле образцовый город, ведь внимание к человеческим потребностям дает силы и энергию для работы, строительства.

Художественные работы магнитогорцев представлены в разной технике: графика, акварель, масляная живопись, гравюра, фотографическая живопись, картины, созданные с помощью тканей и природного материала.

Людмила СЕМЕНОВА,
член Союза писателей России

МАГНИТОГОРСКИЙ РАБОЧИЙ

№ 72 (23361). 07.07.2022
Регистрационное свидетельство ПИ № ТУ 74-00833 от 30.10.2012 г.
Цена свободная.
Подписной индекс: 54599

Учредитель и издатель: АНО «Редакция газеты «Магнитогорский рабочий» (12+). Газета зарегистрирована Управлением Федеральной службы по надзору в сфере связи, информационных технологий и массовых коммуникаций по Челябинской области. Выпуск издания осуществляется при финансовой поддержке Министерства цифрового развития, связи и массовых коммуникаций Российской Федерации.

Главный редактор
Куралай Бримжановна АНАСОВА

- Приемная 26-33-50
- Служба новостей 26-33-57
- Рекламная служба 26-33-36, 26-33-52
- Служба подписки и доставки 26-33-49

mr_dostavka@bk.ru

Адрес редакции и издателя: 455044, Челябинская область, г. Магнитогорск, пр. Ленина, 74

Заказ № 2583. Отпечатано ЗАО «МДП»: 455023, Челябинская область, г. Магнитогорск, пр. К. Маркса, 69.
Объем 3 печатных листа.
Подписано в печать по графику 06.07.2022 в 17.30.
Фактически 06.07.2022 в 18.00.
Номер набран и сверстан в редакции газеты.

Тираж 12043 экземпляров

9 772410 203005 22072

Сайт издания: www.mr-info.ru
E-mail редакции: mr@mr-info.ru
mr-reklama@mail.ru
reklamamr@yandex.ru

За содержание и достоверность рекламных материалов, программы ТВ и прогноза погоды редакция ответственности не несет.
При воспроизведении в печатном, электронном или ином виде ссылка на «Магнитогорский рабочий» обязательна.
Распространяется по подписке и в розницу.

/ 10

**АДМИНИСТРАЦИЯ ГОРОДА МАГНИТОГОРСКА
ЧЕЛЯБИНСКОЙ ОБЛАСТИ
ПОСТАНОВЛЕНИЕ**

04.07.2022 № 6562-П

О внесении изменений в постановление администрации города от 28.01.2020 № 872-П

В соответствии со статьей 78.1 Бюджетного кодекса Российской Федерации, постановлением Правительства Российской Федерации от 22.02.2020 № 203 «Об общих требованиях к нормативным правовым актам и муниципальным правовым актам, устанавливающим порядок определения объема и условия предоставления бюджетным и автономным учреждениям субсидий на иные цели», руководствуясь Уставом города Магнитогорска,

ПОСТАНОВЛЯЮ:

1. Внести в постановление администрации города от 28.01.2020 № 872-П «Об утверждении Порядка определения объема и условий предоставления субсидий муниципальным бюджетным и автономным образовательным учреждениям города Магнитогорска на оборудование пунктов проведения экзаменов государственной итоговой аттестации по образовательным программам среднего общего образования» (далее – постановление) следующие изменения:

1) пункт 2 приложения к постановлению изложить в следующей редакции:

«2. Субсидии на оборудование пунктов проведения экзаменов государственной итоговой аттестации по образовательным программам среднего общего образования (далее – субсидия, субсидии) предоставляется в рамках государственной программы Челябинской области «Развитие образования в Челябинской области» и муниципальной программы «Развитие образования в городе Магнитогорске», за счет средств областного и местного бюджетов в целях оборудования пунктов проведения экзаменов государственной итоговой аттестации по образовательным программам среднего общего образования.»;

2) подпункты 1,2 пункта 8 приложения к постановлению изложить в следующей редакции:

«1) цели предоставления субсидии с указанием наименования государственной, муниципальной программ, указанных в пункте 2 Порядка;

2) значения результатов предоставления субсидии, которые должны быть конкретными, измеримыми и соответствовать результатам государственной, муниципальной программ, указанных в пункте 2 Порядка;»;

3) пункт 8 приложения к постановлению дополнить подпунктом 2-1 следующего содержания:

«2-1) план мероприятий по достижению результатов предоставления субсидии;»;

4) подпункт 8 пункта 8 приложения к постановлению после слова «реорганизацией» дополнить словами «(за исключением реорганизации в форме присоединения)»;

5) пункт 10 приложения к постановлению дополнить абзацем следующего содержания:

«Указанные результаты предоставления субсидии должны соответствовать результатам государственной, муниципальной программ, указанных в пункте 2 Порядка.»;

6) пункты 16, 17 приложения к постановлению изложить в следующей редакции:

«16. Учреждение в порядке, сроки и по формам, установленным соглашением, в письменном виде предоставляет в управление образования отчетные документы о достижении результатов, указанных в пункте 10 Порядка, о реализации плана мероприятий по достижению результатов предоставления субсидии, и отчетные документы об осуществлении расходов, источником финансового обеспечения которых является субсидия.

17. Орган-учредитель вправе устанавливать в соглашении формы представления учреждением дополнительной отчетности к соглашению и сроки их представления.».

2. Настоящее постановление вступает в силу после его официального опубликования.

3. Службе внешних связей и молодежной политики администрации города (Беличенко О. С.) опубликовать настоящее постановление в средствах массовой информации.

4. Контроль исполнения настоящего постановления возложить на заместителя главы города Леднева А. Е.

Глава города С. Н. БЕРДНИКОВ

**АДМИНИСТРАЦИЯ ГОРОДА МАГНИТОГОРСКА
ЧЕЛЯБИНСКОЙ ОБЛАСТИ
ПОСТАНОВЛЕНИЕ**

04.07.2022 № 6563-П

О внесении изменений в постановление администрации города от 04.03.2020 № 2563-П

В соответствии со статьей 78.1 Бюджетного кодекса Российской Федерации, постановлением Правительства Российской Федерации от 22.02.2020 № 203 «Об общих требованиях к нормативным правовым актам и муниципальным правовым актам, устанавливающим порядок определения объема и условия предоставления бюджетным и автономным учреждениям субсидий на иные цели», руководствуясь Уставом города Магнитогорска,

ПОСТАНОВЛЯЮ:

1. Внести в постановление администрации города от 04.03.2020 № 2563-П «Об утверждении Порядка предоставления и методики расчета субсидий на проведение капитального ремонта зданий и сооружений муниципальных дошкольных образовательных учреждений» (далее – постановление) следующие изменения:

1) пункт 2 приложения к постановлению изложить в следующей редакции:

«2. Целью предоставления Субсидии на проведение капитального ремонта зданий и сооружений муниципальных дошкольных образовательных учреждений (далее – субсидия, субсидии) является проведение капитального ремонта зданий и сооружений муниципальных дошкольных образовательных учреждений для продления срока эксплуатации или сохранения эксплуатационных характеристик зданий, предотвращение досрочного выхода из эксплуатации и сноса, а также устранение физического и морального износа зданий и сооружений, в рамках реализации государственной программы Челябинской области «Поддержка и развитие дошкольного образования в Челябинской области» и муниципальной программы «Развитие образования в городе Магнитогорске».»;

2) подпункты 1,2 пункта 8 приложения к постановлению изложить в следующей редакции:

«1) цели предоставления субсидии с указанием наименования государственной, муниципальной программ, указанных в пункте 2 Порядка;

2) значения результатов предоставления субсидии, которые должны быть конкретными, измеримыми и соответствовать результатам государственной, муниципальной программ, указанных в пункте 2 Порядка;»;

3) пункт 8 приложения к постановлению дополнить подпунктом 2-1 следующего содержания:

«2-1) план мероприятий по достижению результатов предоставления субсидии;»;

4) подпункт 8 пункта 8 приложения к постановлению после слова «реорганизацией» дополнить словами «(за исключением реорганизации в форме присоединения)»;

5) пункт 10 приложения к постановлению дополнить абзацем следующего содержания:

«Указанные результаты предоставления субсидии должны соответствовать результатам государственной и муниципальной программ, указанных в пункте 2 Порядка.»;

6) пункты 16, 17 приложения к постановлению изложить в следующей редакции:

«16. Учреждение в порядке, сроки и по формам, установленным соглашением, в письменном виде предоставляет в управление образования отчетные документы о достижении результатов, указанных в пункте 10 Порядка, о реализации плана мероприятий по достижению результатов предоставления субсидии, и отчетные документы об осуществлении расходов, источником финансового обеспечения которых является субсидия.

17. Орган-учредитель вправе устанавливать в соглашении формы представления учреждением дополнительной отчетности к соглашению и сроки их представления.».

2.Настоящее постановление вступает в силу после его официального опубликования.

3.Службе внешних связей и молодежной политики администрации города (Беличенко О. С.) опубликовать настоящее постановление в средствах массовой информации.

4. Контроль исполнения настоящего постановления возложить на заместителя главы города Леднева А. Е.

Глава города С. Н. БЕРДНИКОВ

**АДМИНИСТРАЦИЯ ГОРОДА МАГНИТОГОРСКА
ЧЕЛЯБИНСКОЙ ОБЛАСТИ
ПОСТАНОВЛЕНИЕ**

04.07.2022 № 6564-П

О внесении изменений в постановление администрации города от 04.03.2020 № 2564-П

В соответствии со статьей 78.1 Бюджетного кодекса Российской Федерации, постановлением Правительства Российской Федерации от 22.02.2020 № 203 «Об общих требованиях к нормативным правовым актам и муниципальным правовым актам, устанавливающим порядок определения объема и условия предоставления бюджетным и автономным учреждениям субсидий на иные цели», руководствуясь Уставом города Магнитогорска,

ПОСТАНОВЛЯЮ:

1. Внести в постановление администрации города от 04.03.2020 № 2564-П «Об утверждении Порядка предоставления и расходования субсидий муниципальным бюджетным (автономным) учреждениям – общеобразовательным организациям на проведение ремонтных работ по замене оконных блоков» (далее – постановление) следующие изменения:

1) пункт 2 приложения к постановлению изложить в следующей редакции:

«2. Субсидия учреждениям на проведение ремонтных работ по замене оконных блоков (далее – субсидия, субсидии) предоставляется с целью проведения ремонтных работ по замене оконных блоков в учреждениях в рамках государственной программы Челябинской области «Развитие образования в Челябинской области и муниципальной программы «Развитие образования в городе Магнитогорске».»;

2) подпункты 1,2 пункта 8 приложения к постановлению изложить в следующей редакции:

«1) цели предоставления субсидии с указанием наименования государственной, муниципальной программ, указанных в пункте 2 Порядка;

2) значения результатов предоставления субсидии, которые должны быть конкретными, измеримыми и соответствовать результатам государственной, муниципальной программ, указанных в пункте 2 Порядка;»;

3) пункт 8 приложения к постановлению дополнить подпунктом 2-1 следующего содержания:

«2-1) план мероприятий по достижению результатов предоставления субсидии;»;

4) подпункт 8 пункта 8 приложения к постановлению после слова «реорганизацией» дополнить словами «(за исключением реорганизации в форме присоединения)»;

5) пункт 10 приложения к постановлению дополнить абзацем следующего содержания:

«Указанные результаты предоставления субсидии должны соответствовать результатам государственной, муниципальной программ, указанных в пункте 2 Порядка.»;

6) пункты 16, 17 приложения к постановлению изложить в следующей редакции:

«16. Учреждение в порядке, сроки и по формам, установленным соглашением, в письменном виде предоставляет в управление образования отчетные документы о достижении результатов, указанных в пункте 10 Порядка, о реализации плана мероприятий по достижению результатов предоставления субсидии, и отчетные документы об осуществлении расходов, источником финансового обеспечения которых является субсидия.

17. Орган-учредитель вправе устанавливать в соглашении формы представления учреждением дополнительной отчетности к соглашению и сроки их представления.».

2. Настоящее постановление вступает в силу после его официального опубликования.

3. Службе внешних связей и молодежной политики администрации города (Беличенко О. С.) опубликовать настоящее постановление в средствах массовой информации.

4. Контроль исполнения настоящего постановления возложить на заместителя главы города Леднева А. Е.

Глава города С. Н. БЕРДНИКОВ

**АДМИНИСТРАЦИЯ ГОРОДА МАГНИТОГОРСКА
ЧЕЛЯБИНСКОЙ ОБЛАСТИ
ПОСТАНОВЛЕНИЕ**

04.07.2022 № 6565-П

О внесении изменений в постановление администрации города от 15.04.2020 № 4159-П

В соответствии со статьей 78.1 Бюджетного кодекса Российской Федерации, постановлением Правительства Российской Федерации от 22.02.2020 № 203 «Об общих требованиях к нормативным правовым актам и муниципальным правовым актам, устанавливающим порядок определения объема и условия предоставления бюджетным и автономным учреждениям субсидий на иные цели», руководствуясь Уставом города Магнитогорска,

ПОСТАНОВЛЯЮ:

1. Внести в постановление администрации города от 15.04.2020 № 4159-П «Об утверждении Порядка определения объема и условий предоставления субсидий муниципальным бюджетным или автономным образовательным учреждениям города Магнитогорска на обновление материально-технической базы в организациях, осуществляющих образовательную деятельность исключительно по адаптированным основным общеобразовательным программам» (далее – постановление) следующие изменения:

1) пункт 2 приложения к постановлению изложить в следующей редакции:

«2. Субсидия на обновление материально-технической базы в организациях, осуществляющих образовательную деятельность исключительно по адаптированным основным общеобразовательным программам (далее – субсидия, субсидии) предоставляется в рамках государственной программы Челябинской области «Развитие образования в Челябинской области» и муниципальной программы «Развитие образования в городе Магнитогорске», в целях обновления материально-технической базы в организациях, осуществляющих образовательную деятельность исключительно по адаптированным основным общеобразовательным программам, для образовательного процесса, а именно в целях приобретения средств обучения и воспитания, оборудования для:

1) мастерских трудового обучения для реализации предметной области «Технология», для внедрения современных программ трудового и профессионально-трудового обучения по востребованным на рынке труда профессиям;

2) психолого-педагогического сопровождения и коррекционной работы с обучающимися с ограниченными возможностями здоровья (оборудование для кабинетов педагога-психолога, учителя-дефектолога, учителя-логопеда; диагностические комплекты, коррекционно-развивающие и дидактические средства обучения);

3) учебных кабинетов и помещений для организации качественного доступного образования для обучающихся с ограниченными возможностями здоровья (компьютерного класса, спортивного зала/зала лечебной физкультуры, учебных кабинетов химии, физики, географии, иностранных языков, музыки и иных кабинетов);

4) дополнительного образования обучающихся с ограниченными возможностями здоровья, в первую очередь технической и естественнонаучной направленностей.»;

2) подпункты 1,2 пункта 8 приложения к постановлению изложить в следующей редакции:

«1) цели предоставления субсидии с указанием наименования государственной, муниципальной программ, указанных в пункте 2 Порядка;

2) значения результатов предоставления субсидии, которые должны быть конкретными, измеримыми и соответствовать результатам государственной, муниципальной программ, указанных в пункте 2 Порядка;»;

3) пункт 8 приложения к постановлению дополнить подпунктом 2-1 следующего содержания:

«2-1) план мероприятий по достижению результатов предоставления субсидии;»;

4) подпункт 8 пункта 8 приложения к постановлению после слова «реорганизацией» дополнить словами «(за исключением реорганизации в форме присоединения)»;

5) пункт 10 приложения к постановлению дополнить абзацем следующего содержания:

«Указанные результаты предоставления субсидии должны соответствовать результатам государственной, муниципальной программ, указанных в пункте 2 Порядка.»;

6) пункты 16, 17 приложения к постановлению изложить в следующей редакции:

«16. Учреждение в порядке, сроки и по формам, установленным соглашением, в письменном виде предоставляет в управление образования отчетные документы о достижении результатов, указанных в пункте 10 Порядка, о реализации плана мероприятий по достижению результатов предоставления субсидии, и отчетные документы об осуществлении расходов, источником финансового обеспечения которых является субсидия.

17. Орган-учредитель вправе устанавливать в соглашении формы представления учреждением дополнительной отчетности к соглашению и сроки их представления.».

2. Настоящее постановление вступает в силу после его официального опубликования.

3. Службе внешних связей и молодежной политики администрации города (Беличенко О. С.) опубликовать настоящее постановление в средствах массовой информации.

4. Контроль исполнения настоящего постановления возложить на заместителя главы города Леднева А. Е.

Глава города С. Н. БЕРДНИКОВ

**АДМИНИСТРАЦИЯ ГОРОДА МАГНИТОГОРСКА
ЧЕЛЯБИНСКОЙ ОБЛАСТИ
ПОСТАНОВЛЕНИЕ**

04.07.2022 № 6612-П

О демонтаже нестационарного торгового объекта в районе остановки пр. Пушкина, 1а

В соответствии с Гражданским кодексом Российской Федерации, Земельным кодексом Российской Федерации, Положением о порядке размещения нестационарных торговых объектов на территории города Магнитогорска, утвержденным Решением Магнитогорского городского Собрания депутатов от 31 января 2017 года № 4, Порядком демонтажа нестационарных торговых объектов и иных нестационарных объектов на территории города Магнитогорска, утвержденным постановлением администрации города от 16.08.2017 № 9433-П, на основании акта от 23.05.2022 № АдмО-43-2022 о выявлении неправомерно размещенного нестационарного объекта на территории города Магнитогорска, протокола от 25.05.2022 № 17 комиссии по формированию и согласованию проекта схемы размещения нестационарных торговых объектов и по согласованию вносимых в нее изменений по вопросам размещения нестационарных торговых объектов и демонтажа нестационарных или иных объектов на территории города Магнитогорска, руководствуясь Уставом города Магнитогорска,

ПОСТАНОВЛЯЮ:

1. Демонтировать нестационарный торговый объект, неправомерно размещенный на территории города Магнитогорска.

Сведения о нестационарном торговом объекте:

1) нестационарный торговый объект – павильон, площадью 22,8 кв.м, изготовленный из металлических конструкций, отделанный металлической плиткой, с пластиковым остеклением, с металлопластиковой входной дверью;

2) место размещения нестационарного торгового объекта:

г. Магнитогорск, Орджоникидзевский район, в районе остановки пр. Пушкина, 1а, на земельном участке с кадастровым номером 74:33:1315001:44.

Основание для демонтажа: отсутствие оформленных в установленном законом порядке правоустанавливающих документов.

Срок для демонтажа: владелец нестационарного торгового объекта ИП Макаренко Светлана Васильевна (ИНН 744603837149, ОГРН 304744618200230, адрес: 455000, г. Магнитогорск, ул. Рязанская, д. 29) в течение 3 (трех) рабочих дней с даты размещения постановления о предстоящем демонтаже в газете «Магнитогорский рабочий» обязан самостоятельно произвести демонтаж нестационарного объекта и привести место его размещения в первоначальное состояние.

2. Администрации Орджоникидзевского района города (Степанова А. В.) в течение 3 (трех) рабочих дней со дня издания настоящего постановления разместить копию данного постановления о демонтаже неправомерно размещенного нестационарного объекта на самом объекте с фотофиксацией и направить для сведения владельцу объекта копию данного постановления заказным почтовым отправлением с уведомлением о вручении или курьерской почтой (экспресс-почтой).

3. Службе внешних связей и молодежной политики администрации города (Беличенко О. С.) в течение 3 (трех) рабочих дней со дня издания настоящего постановления обеспечить размещение на официальном сайте администрации г. Магнитогорска и в газете «Магнитогорский рабочий» данного постановления о демонтаже неправомерно размещенного нестационарного объекта.

4. Администрации Орджоникидзевского района города (Степанова А. В.) в случае, если в течение срока, указанного в пункте 1 настоящего постановления, нестационарный объект не будет демонтирован, с привлечением МКУ «УКС» организовать мероприятия по демонтажу неправомерно размещенного нестационарного объекта, указанного в пункте 1 настоящего постановления.

5. Демонтированный нестационарный объект и находящееся в нем на момент демонтажа имущество подлежит возврату его собственнику после письменного обращения в администрацию Орджоникидзевского района города и предъявления документов, свидетельствующих о правах на соответствующее имущество, а также после возмещения им всех расходов, связанных с демонтажем, транспортировкой и хранением указанного имущества, а также расходов по приведению места размещения демонтированного нестационарного объекта в первоначальное состояние.

6. В случае невыполнения требований о возмещении убытков владельцем нестационарного объекта администрации Орджоникидзевского района города (Степанова А. В.) совместно с МКУ «УКС» направить документы в правовое управление администрации города для обращения в суд.

7. Настоящее постановление вступает в силу со дня его подписания.

8. Контроль исполнения настоящего постановления возложить на главу администрации Орджоникидзевского района города Степанову А. В.

Глава города С. Н. БЕРДНИКОВ

**АДМИНИСТРАЦИЯ ГОРОДА МАГНИТОГОРСКА
ЧЕЛЯБИНСКОЙ ОБЛАСТИ
ПОСТАНОВЛЕНИЕ**

04.07.2022 № 6613-П

О реорганизации Муниципального учреждения «Спортивная школа олимпийского резерва «Динамо» города Магнитогорска в форме присоединения к нему Муниципального бюджетного учреждения «Дворец спорта имени И.Х. Ромазана» города Магнитогорска

В соответствии с Гражданским кодексом Российской Федерации, Федеральным законом «О некоммерческих организациях», постановлением администрации города от 25.02.2011 № 1956-П «Об утверждении поряд-

ка создания, реорганизации, изменения типа и ликвидации муниципальных учреждений, а также утверждения уставов муниципальных учреждений и внесения в них изменений», руководствуясь Уставом города Магнитогорска,

ПОСТАНОВЛЯЮ:

1. Реорганизовать Муниципальное учреждение «Спортивная школа олимпийского резерва «Динамо» города Магнитогорска в форме присоединения к нему Муниципального бюджетного учреждения «Дворец спорта имени И.Х. Ромазана» города Магнитогорска.

2. После завершения процесса реорганизации Муниципального учреждения «Спортивная школа олимпийского резерва «Динамо» города Магнитогорска в форме присоединения к нему Муниципального бюджетного учреждения «Дворец спорта имени И.Х. Ромазана» города Магнитогорска наименование Муниципального учреждения «Спортивная школа олимпийского резерва «Динамо» города Магнитогорска оставить без изменения.

3. Установить, что учредителем Муниципального учреждения «Спортивная школа олимпийского резерва «Динамо» города Магнитогорска является муниципальное образование – город Магнитогорск (далее – муниципальное образование). Функции и полномочия учредителя от имени муниципального образования выполняет администрация города Магнитогорска.

4. Утвердить перечень мероприятий по реорганизации Муниципального учреждения «Спортивная школа олимпийского резерва «Динамо» города Магнитогорска в форме присоединения к нему Муниципального бюджетного учреждения «Дворец спорта имени И.Х. Ромазана» города Магнитогорска (приложение № 1).

5. Установить, что при присоединении Муниципального бюджетного учреждения «Дворец спорта имени И. Х. Ромазана» города Магнитогорска к Муниципальному учреждению «Спортивная школа олимпийского резерва «Динамо» города Магнитогорска права и обязанности Муниципального бюджетного учреждения «Дворец спорта имени И.Х. Ромазана» города Магнитогорска переходят к Муниципальному учреждению «Спортивная школа олимпийского резерва «Динамо» города Магнитогорска в соответствии с передаточным актом.

6. Определить основные цели деятельности Муниципального учреждения «Спортивная школа олимпийского резерва «Динамо» города Магнитогорска:

1) осуществление спортивной подготовки на территории Российской Федерации, подготовка спортивных сборных команд муниципального образования, а также спортивного резерва для спортивных сборных команд Челябинской области;

2) привлечение максимально возможного числа жителей муниципального образования, в том числе с ограниченными возможностями здоровья,

к систематическим занятиям физической культурой и спортом;

3) обеспечение населению города доступных и безопасных условий для занятий физической культурой и спортом;

4) удовлетворение потребностей населения в физическом, духовно-нравственном развитии и досуге;

5) повышение уровня физической подготовки и спортивных результатов молодых спортсменов, совершенствование спортивного мастерства и подготовка спортсменов высокого класса, в том числе для участия спортивных сборных команд в официальных мероприятиях;

6) обеспечение эффективного проведения спортивных и физкультурных мероприятий различного уровня, а также культурных, зрелищно-развлекательных и иных массовых мероприятий.

7. Директору Муниципального учреждения «Спортивная школа олимпийского резерва «Динамо» города Магнитогорска Сычеву А. В.:

1) составить сопроводительную форму № Р12003 (уведомление о начале процедуры реорганизации);

2) в течение 3-х рабочих дней после даты принятия решения о реорганизации, выступить заявителем при подаче документов в орган, осуществляющий государственную регистрацию юридических лиц о начале процедуры реорганизации Муниципального учреждения «Спортивная школа олимпийского резерва «Динамо» города Магнитогорска;

3) опубликовать уведомление о реорганизации Муниципального учреждения «Спортивная школа олимпийского резерва «Динамо» города Магнитогорска в Едином федеральном реестре сведений (Федресурс);

4) после внесения в Единый государственный реестр юридических лиц записи о начале процедуры реорганизации, поместить дважды с периодичностью раз в месяц сообщение о реорганизации Муниципального учреждения «Спортивная школа олимпийского резерва «Динамо» города Магнитогорска в журнале «Вестник государственной регистрации»;

5) письменно уведомить кредиторов о реорганизации юридического лица в течение пяти рабочих дней после даты направления уведомления о начале процедуры реорганизации в орган, осуществляющий государственную регистрацию юридических лиц;

6) предоставить в Межрайонную ИФНС России № 17 по Челябинской области заявление о государственной регистрации в связи с завершением реорганизации Муниципального учреждения «Спортивная школа олимпийского резерва «Динамо» города Магнитогорска (форма N Р12016);

7) утвердить штатное расписание.

8. Директору Муниципального бюджетного учреждения «Дворец спорта имени И.Х. Ромазана» города Магнитогорска Бибику П. И.:

1) представить на утверждение учредителю передаточный акт;

2) представить документы Муниципального бюджетного учреждения «Дворец спорта имени И.Х. Ромазана» города Магнитогорска в орган, осуществляющий государственную регистрацию юридических лиц, для внесения записи в единый государственный реестр юридических лиц о прекращении деятельности учреждения;

3) письменно уведомить кредиторов Муниципального бюджетного учреждения «Дворец спорта имени И. Х. Ромазана» города Магнитогорска о реорганизации Муниципального учреждения «Спортивная школа олимпийского резерва «Динамо» города Магнитогорска в форме присоединения к нему Муниципального бюджетного учреждения «Дворец спорта имени И.Х. Ромазана» города Магнитогорска;

4) письменно уведомить работников Муниципального бюджетного учреждения «Дворец спорта имени И. Х. Ромазана» города Магнитогорска о реорганизации Муниципального учреждения «Спортивная школа олимпийского резерва «Динамо» города Магнитогорска в форме присоединения к нему Муниципального бюджетного учреждения «Дворец спорта имени И.Х. Ромазана» города Магнитогорска.

9. Комитету по управлению имуществом и земельными отношениями администрации города (Верховодова Е. Г.) после завершения реорганизации закрепить в оперативное управление Муниципального учреждения «Спортивная школа олимпийского резерва «Динамо» города Магнитогорска муниципальное имущество, закрепленное за Муниципальным бюджетным учреждением «Дворец спорта имени И. Х. Ромазана» города Магнитогорска в соответствии с перечнем муниципального имущества (приложение № 2).

10. Управлению муниципальной службы администрации города (Кузьменкова Л. В.) произвести действия, предусмотренные трудовым законодательством, по увольнению директора Муниципального бюджетного учреждения «Дворец спорта имени И.Х. Ромазана» города Магнитогорска.

11. Настоящее постановление вступает в силу со дня его подписания.

12. Службе внешних связей и молодежной политики администрации города (Беличенко О. С.) опубликовать настоящее постановление в средствах массовой информации.

13. Контроль исполнения настоящего постановления возложить на заместителя главы города Леднева А. Е.

Глава города С. Н. БЕРДНИКОВ

Приложение № 1
к постановлению администрации города
от 04.07.2022 № 6613-П

Перечень мероприятий по реорганизации Муниципального учреждения «Спортивная школа олимпийского резерва «Динамо» города Магнитогорска в форме присоединения к нему Муниципального бюджетного учреждения «Дворец спорта имени И.Х. Ромазана» города Магнитогорска

№ п/п	Перечень мероприятий	Срок проведения	Ответственные
1	Составление сопроводительной формы № Р12003 (уведомление о начале процедуры реорганизации)	в течение трех рабочих дней после даты принятия юридическим лицом решения о реорганизации	Директор МУ «СШОР «Динамо», Директор МБУ «ДС им. И.Х. Ромазана»
2	Направление в Межрайонную ИФНС России № 17 по Челябинской области уведомления о начале процедуры реорганизации Муниципального учреждения «Спортивная школа олимпийского резерва «Динамо» города Магнитогорска в форме присоединения к нему Муниципального бюджетного учреждения «Дворец спорта имени И.Х. Ромазана» города Магнитогорска, с приложением постановления администрации города «О реорганизации Муниципального учреждения «Спортивная школа олимпийского резерва «Динамо» города Магнитогорска в форме присоединения к нему Муниципального бюджетного учреждения «Дворец спорта имени И.Х. Ромазана» города Магнитогорска»	в течение трех рабочих дней после даты принятия решения о реорганизации	Директор МУ «СШОР «Динамо»
3	Опубликовать уведомление о реорганизации Муниципального учреждения «Спортивная школа олимпийского резерва «Динамо» города Магнитогорска в Едином федеральном реестре сведений (Федресурс)	в течение трех рабочих дней после записи в ЕГРЮЛ о реорганизации	Директор МУ «СШОР «Динамо»
4	Разместить сообщение о реорганизации Муниципального учреждения «Спортивная школа олимпийского резерва «Динамо» города Магнитогорска в журнале «Вестник государственной регистрации»	в течение трех рабочих дней после записи в ЕГРЮЛ о реорганизации – первая публикация, вторая публикация – после 30 дней от первой публикации	Директор МУ «СШОР «Динамо»
5	Уведомить в письменной форме кредиторов о начале процедуры реорганизации	в течение пяти рабочих дней после даты направления уведомления о начале процедуры реорганизации в ИФНС	Директор МУ «СШОР «Динамо», Директор МБУ «ДС им. И.Х. Ромазана»
6	Подготовка проекта штатного расписания Муниципального учреждения «Спортивная школа олимпийского резерва «Динамо» города Магнитогорска	до 01.10.2022	Директор МУ «СШОР «Динамо», УФКиС
7	Уведомление работников Муниципального бюджетного учреждения «Дворец спорта имени И.Х. Ромазана» города Магнитогорска о присоединении к Муниципальному учреждению «Спортивная школа олимпийского резерва «Динамо» города Магнитогорска	до 01.10.2022	МБУ «ДС им. И.Х. Ромазана»
8	Инвентаризация имущества и обязательств Муниципального бюджетного учреждения «Дворец спорта имени И.Х. Ромазана» города Магнитогорска. Итоги инвентаризации отражаются в Акте (описи) инвентаризации, который служит подтверждением достоверности передаточного акта	до 01.10.2022	МУ «СШОР «Динамо», МБУ «ДС им. И.Х. Ромазана»
9	Подготовить передачу личных дел, кадровых документов и документов по делопроизводству Муниципальному учреждению «Спортивная школа олимпийского резерва «Динамо» города Магнитогорска	до 01.12.2022	Директор МБУ «ДС им. И.Х. Ромазана»
10	Прекратить право оперативного управления муниципальным имуществом, закрепленным за Муниципальным бюджетным учреждением «Дворец спорта имени И.Х. Ромазана» города Магнитогорска и закрепить его на праве оперативного управления за Муниципальным учреждением «Спортивная школа олимпийского резерва «Динамо» города Магнитогорска	до 30.12.2022 (после завершения реорганизации)	КУИиЗО, МУ «СШОР «Динамо», МБУ «ДС им. И.Х. Ромазана»
11	Представить документы в орган, осуществляющий государственную регистрацию юридических лиц, для внесения записи в единый государственный реестр юридических лиц о прекращении деятельности учреждения	до 30.12.2022	Директор МБУ «ДС им. И.Х. Ромазана»
12	Предоставление в Межрайонную ИФНС России № 17 по Челябинской области заявления о государственной регистрации в связи с завершением реорганизации Муниципального учреждения «Спортивная школа олимпийского резерва «Динамо» города Магнитогорска (форма N Р12016)	до 30.12.2022	МУ «СШОР «Динамо»
13	Внесение изменений в Устав Муниципального учреждения «Спортивная школа олимпийского резерва «Динамо» города Магнитогорска	до 30.12.2022	УФКиС, Директор МУ «СШОР «Динамо»
14	Внесение изменения в постановление администрации города от 30.12.2013 № 18049-П «Об утверждении перечня распорядителей средств бюджета города Магнитогорска, подведомственных главному распорядителю средств бюджета города Магнитогорска, перечня подведомственных получателей средств бюджета города Магнитогорска распорядителям средств бюджета города Магнитогорска»	до 09.12.2022	УФКиС
15	Предусмотреть бюджетные ассигнования Муниципальному учреждению «Спортивная школа олимпийского резерва «Динамо» города Магнитогорска с учетом реорганизации в проекте Решения Магнитогорского городского Собрания депутатов «Об утверждении бюджета города Магнитогорска на 2023 год и плановый период 2024 и 2025 годов»	до 15.11.2022	УФ УФКиС
16	Внесение изменений в муниципальное задание Муниципального учреждения «Спортивная школа олимпийского резерва «Динамо» города Магнитогорска	до 30.12.2022	УФКиС
17	Утверждение нормативных затрат для Муниципального учреждения «Спортивная школа олимпийского резерва «Динамо» города Магнитогорска	до 30.12.2022	УФКиС
18	Внесение изменений в постановление администрации города от 24.07.2015 № 9961-П «Об утверждении методических рекомендаций об оплате труда работников муниципальных учреждений, подведомственных управлению по физической культуре и спорту администрации города Магнитогорска» в связи с изменением нормативов штатной численности	до 30.12.2022	УФКиС
19	Внесение изменений в муниципальную программу «Развитие физической культуры и спорта в городе Магнитогорске» на 2022-2027 годы, утверждённую постановлением администрации города от 14.10.2021 № 11254-П	до 30.12.2022	УФКиС

Приложение № 2
к постановлению администрации города
от 04.07.2022 № 6613-П

Перечень
земельных участков, находящиеся в постоянном бессрочном пользовании Муниципального бюджетного учреждения «Дворец спорта имени И.Х.Ромазана» города Магнитогорска

№	Наименование	Кадастровый номер	Кол-во	Кадастровая стоимость
1	2	3	4	5
1	Земельный участок, ул. Завенягина 2/2	74:33:0215001:3628	1	662 120,76
2	Земельный участок Ленина пр. 97а	74:33:0215001:158	1	19 952 883,06
	Всего		2	20 615 003,82

Перечень
муниципального имущества, находящегося в управлении Муниципального бюджетного учреждения «Дворец спорта имени И.Х. Ромазана» города Магнитогорска

№	Наименование	Характеристика объекта, инвентарный номер	Кол-во	Балансовая стоимость	Сумма амортизации	Остаточная стоимость
1	2	3	4	5	6	7
Недвижимое имущество и сооружения						
1	Вышка для скалолазанья и ледолазания	ул.Завенягина, 2 корп.2 4101120001	1	38 357,01	38 357,01	
2	Нежилое помещение № 1-	пр. Ленина , 97а 101021000001	1	26 007 066,53	7 838 536,38	18 168 530,15
3	Нежилое помещение № 1- клуб туристов (Горизонт)	ул.Галиуллина , 3 4101120003	1	1 663 897,00	837 560,57	826 336,43
4	Нежилое помещение № 2-школа (Горизонт)	ул.Галиуллина , 3 4101120002	1	1 239 403,00	590 779,40	648 623,60
	Всего		4	28 948 723,54	9 305 233,36	19 643 490,18
Особо ценное имущество свыше 50 тыс. руб.						
1	Агрегат воздушного отопления АВО-72	4101240013	1	93 502,00	42 854,90	50 647,10
2	Агрегат воздушного отопления АВО-72	4101240014	1	93 502,00	42 854,90	50 647,10
3	Баннер Литой в хай качестве (2,55*42)м с обработкой периметра (проклейка, люверсовка, штормовая страховка) демонтаж/монтаж баннеров на высоте 13 м с использованием спецтехники	4101260221	1	54 500,00	54 500,00	
4	Баннерная вывеска «Европа-Азия» (2,55*54)м	5101260001	1	80 500,00	80 500,00	
5	Баскетбольная ферма 1	101061000210	1	374 500,00	374 500,00	
6	Баскетбольная ферма 2	101061000211	1	374 500,00	374 500,00	
7	Велоэргометр	4101260003	1	122 738,00	122 738,00	
8	Вентилятор канальный КАНАЛ-ПВК-50-25-4	4101240012	1	73 878,00	33 860,75	40 017,25
9	Видеопроектор Sanyo PLC-XU	4101240002	1	70 000,00	65 916,29	4 083,71
10	Видеорегистратор гибридный Cyfron DV326OA 32 видео	4101240004	1	55 371,60	42 847,35	12 524,25
11	Дефибриллятор серии PRIMEDIC с принадлежностями, вариант исполнения PRIMEDIC DEFI-B (M110), производитель Метракс ГмБХ, Германия	2101240001	1	65 000,00	65 000,00	
12	Завеса воздушная Универсал ПРО 1203А	4101240007	1	75 716,00	34 703,35	41 012,65
13	Завеса воздушная Универсал ПРО 1203А	4101240008	1	75 716,00	34 703,35	41 012,65

14	Завеса воздушная Универсал ПРО 1203А	4101240009	1	75 716,00	34 703,35	41 012,65
15	Зальные ворота для минифутбола 1	101061000214	1	62 400,00	62 400,00	
16	Зальные ворота для минифутбола 2	101061000215	1	62 400,00	62 400,00	
17	Защита на волейбольные стойки «Senoh»	2101260653	1	215 800,00	13 187,79	202 612,21
18	Информационное табло	101041000030	1	499 230,00	499 230,00	
19	Информационный стенд «Визитная карточка учреждений,подведомственных УФКСиТ»	4101260087	1	99 864,00	99 864,00	
20	Концертный к-с «Динакорд»	137	1	117 579,00	117 579,00	
21	Копировальный аппарат Kyocera KM -1650	4101240081	1	54 156,00	54 156,00	
22	Набор тренажеров для волейбола POLSPORT	4101260105	1	78 000,00	61 876,79	16 123,21
23	Насос SS-050 (5,4 куб.м/ч, 0,37 кВт)	101041000391	1	54 458,73	54 458,73	
24	Ноутбук	2101260659	1	59 683,34	59 683,34	
25	Ноутбук MSI Modem8MO-463XRU	2101240002	1	65 540,00	65 540,00	
26	Оборудование охранной сигнализации	5101240001	1	99 757,00	99 757,00	
27	Плита памятная барельефно-шрифтовая из бронзы посвященная И.Х. Ромазану	4101280002	1	96 400,00	24 635,76	71 764,24
28	Поломоечная машина (сетевая) BR-45/40 C EP KARCHER	101041000039	1	99 500,00	99 500,00	
29	Поломоечная машина (сетевая) GIAMPY20E Fiorentini	4101240005	1	104 420,40	70 856,70	33 563,70
30	Поломоечная машина Airuite X5	5101340010	1	152 372,95	20 316,40	132 056,55
31	Поломоечная машина Airuite X5	5101340009	1	152 372,96	20 316,40	132 056,56
32	Рама для приседаний AEROFITPRO-CLUB	4101260072	1	120 900,00	120 900,00	
33	Светоустановка «Скайроуз»	101041000032	1	52 035,00	52 035,00	
34	Светоустановка «Шатл» с 5 прожек	101041000033	1	133 092,00	133 092,00	
35	Система вентиляции в гостевой	101041000040	1	125 978,15	125 978,15	
36	Соревновательная модель теннисных стоек для зала	101061000087	1	579 000,00	579 000,00	
37	Спортивное электронное табло	2101240010	1	528 480,00	167 352,00	361 128,00
38	Спортивныйпаркет HARO Sports Berlin	101061000135	1	5 087 596,80	5 087 596,80	
39	Стойки волейбольные «Senoh»	2101260655	1	478 000,00	29 211,16	448 788,84
40	Стойки телескопические волейбольные профессионалные POLSPORT	4101260099	1	82 000,00	82 000,00	
41	Стойки телескопические волейбольные профессионалные POLSPORT	4101260100	1	82 000,00	82 000,00	
42	Телескопическая модель волейбольных стоек 1	101061000212	1	105 000,00	105 000,00	
43	Телескопическая модель волейбольных стоек 2	101061000213	1	105 000,00	105 000,00	
44	Теннисное покрытие	101061000088	1	1 351 000,00	1 351 000,00	
45	Теплосчетчик	101061000216	1	62 200,00	62 200,00	
46	Тренажер Беговая дорожка	4101260071	1	120 900,00	120 900,00	
47	Тренажер жим от плеч KRAFT FITNESS KFSHP	4101260075	1	80 900,00	80 900,00	
48	Тренажер мышцы бедра KRAFT FITNESS KFRH	4101260074	1	80 900,00	80 900,00	
49	Тренажерпресс-спина BODY SOLID PRODUAL DABB-SF	4101260073	1	81 900,00	81 900,00	
50	Тренажер силовой «Верхняя тяга для мышц спины»	4101260005	1	174 409,00	174 409,00	
51	Тренажер силовой «Жим ногами нагружаемый дисками»	4101260011	1	174 409,00	174 409,00	
52	Тренажер силовой «Жим от груди сидя»	4101260006	1	156 907,40	156 907,40	
53	Тренажер силовой «Жим от плеч сидя»	4101260007	1	156 907,40	156 907,40	
54	Тренажер силовой «Отжимание на брусьях»	4101260008	1	156 907,40	156 907,40	
55	Тренажер силовой «Перекрестная тяга»	4101260012	1	79 249,20	79 249,20	
56	Тренажер силовой «Разгибание ног сидя»	4101260009	1	174 409,00	174 409,00	
57	Тренажер силовой «Сгибание ног сидя»	4101260010	1	174 409,00	174 409,00	
58	Тренажер силовой «Сгибание рук-бицепс сидя»	4101260004	1	156 907,40	156 907,40	
59	Тренажер элептический энергонезависимый	4101260002	1	246 006,50	246 006,50	
60	Тренажер Эллиптический MATRIX E5XC	4101260070	1	120 900,00	120 900,00	
61	Узел подготовки горячей воды	4101240006	1	833 833,00	382 173,55	451 659,45
62	Универсальный скалолазный стенд (скалодром)	5101220001	1	800 000,00	800 000,00	
63	Фасадная вывеска из объемных световых букв и логотипа	4101240061	1	460 000,00	93 095,23	366 904,77
64	Шкаф-купе	101061000224	1	70 146,20	70 146,20	
65	Шлагбаум автоматический 1	4101240043	1	80 354,40	80 354,40	
66	Шлагбаум автоматический 2	4101240044	1	80 354,40	80 354,40	
	ВСЕГО		66	17 112 065,23	14 614 450,34	2 497 614.89
Иное имущество, без которого осуществление учреждением его уставной деятельности будет значительно затруднено						
1	Karcher K 5 Compact Аппарат высокого давления1,630-750,0	4101240146	1	20 399,00	20 399,00	
2	LCD телевизор SAMSUNG LE-37A451	101041000272	1	28 999,00	28 999,00	
3	MIKASA AC-BC200W Тележка для мячей	2101260011	1	10 480,00	10 480,00	
4	MIKASA AC-BC200W Тележка для мячей 2	2101260017	1	10 480,00	10 480,00	
5	MIKASA VNC Сетка волейбольная	2101260012	1	13 680,00	13 680,00	
6	MIKASA VNC Сетка волейбольная 2	2101260016	1	13 680,00	13 680,00	
7	MIKASA AC -BC200W Тележка для мячей	4101260283	1	14 137,00	14 137,00	
8	MIKASA AC -BC200W Тележка для мячей	4101260284	1	14 137,00	14 137,00	
9	Автоматизированное рабочее место	4101240065	1	41 000,00	41 000,00	
10	Автономная касса АТОЛ 91Ф черная (Горизонт)	4101240034	1	13 500,00	13 500,00	
11	Аппарат для сварки пластиковых труб PRORAB 6408 HK	2101340019	1	3 054,00	3 054,00	
12	Баннер « С Новым Годом»	2101360058	1	21 000,00	21 000,00	
13	Баннер «Ни дня без спорта»	2101360057	1	25 500,00	25 500,00	
14	Баннер «Региональный центр серебрянного волонтерства»	5101340007	1	5 840,00	5 840,00	
15	Баннер «Триколор» (2,65*6) м	2101360105	1	9 430,00	9 430,00	
16	Баннер «Триколор» (2,65*6) м	2101360106	1	9 430,00	9 430,00	
17	Баннер (2,7*3,2)м «Западная сторона»	2101360140	1	7 720,00	7 720,00	
18	Баннер (2,7*3,2)м «Западная сторона»2	2101360145	1	7 720,00	7 720,00	
19	Баннер (2,7*6,6)м «Западная сторона»	2101360139	1	15 840,00	15 840,00	
20	Баннер 1 фасадный (2,55*10,5) м	2101360103	1	18 360,00	18 360,00	
21	Баннер 2 фасадный (2,55*12) м	2101360102	1	20 990,00	20 990,00	
22	Баннер 3 фасадный (2,55*28,5) м	2101360101	1	47 500,00	46 708,53	791,47
23	Баннер 4 фасадный (2,55*16,5) м	2101360100	1	29 050,00	29 050,00	
24	Баннер 5 фасадный (2,55*6,0) м	2101360099	1	10 690,00	10 690,00	
25	Баннер 6 фасадный (2,55*10,5) м	2101360098	1	18 360,00	18 360,00	
26	Баннер Литой в хай качестве (2,55*17)м с обработкой периметра (проклейка, люверсовка, штормовая страховка) демонтаж/монтаж баннеров на высоте 13 м с использованием спецтехники	4101260219	1	22 250,00	22 250,00	
27	Баннер Литой в хай качестве (2,55*17)м (2) с обработкой периметра (проклейка, люверсовка, штормовая страховка) демонтаж/монтаж баннеров на высоте 13 м с использованием спецтехники	4101260220	1	22 250,00	22 250,00	
28	Баннер на фриз «Выбирай спорт» Литой в хай качестве (2,55*17)м с обработкой по периметру (проклейка, люверсовка)	2101360257	1	11 000,00	11 000,00	
29	Барная стойка	101061000220	1	23 500,00	23 500,00	
30	Безопасные травмозащитные облицовочные панели лестничных сходов спортивной площадки, тк. тентовая, поролон	2101260098	1	32 500,00	32 500,00	
31	Безопасные травмозащитные облицовочные панели лестничных сходов спортивной площадки, тк. тентовая, поролон 2	2101260099	1	32 500,00	32 500,00	
32	Бензотриммер Кратон GGT-1400H	101042000439	1	5 300,00	5 300,00	
33	Блочный тренажер «Баттерфляй» SG-8004	4101260076	1	18 000,00	18 000,00	
34	Брошюровщик	2101340007	1	3 282,08	3 282,08	
35	Вентилятор канальный КАНАЛ-ПВК-50-25-4	4101240010	1	42 422,00	19 443,60	22 978,40
36	Вентилятор канальный КАНАЛ-ПВК-50-25-4	4101240011	1	42 422,00	19 443,60	22 978,40
37	Вестибулярный тренажер «Труба» с подставками 80*100*10	348	1	4 628,00	4 628,00	
38	Вестибулярный тренажер «Труба» с подставками 80*100*10	349	1	4 628,00	4 628,00	
39	Вестибулярный тренажер «Труба» с подставками 80*100*10	350	1	4 628,00	4 628,00	
40	Вестибулярный тренажер «Труба» с подставками 80*100*10	351	1	4 628,00	4 628,00	
41	Весы электрические настольные, CAS SW-5	101042300401	1	5 208,00	5 208,00	
42	Вешалка (1200*250*1400)	2101360054	1	3 185,00	3 185,00	
43	Вешалка (1200*250*1400)	2101360055	1	3 185,00	3 185,00	
44	Вешалка (1400*1600)	4101260043	1	3 500,00	3 500,00	
45	Вешалка (1400*1900)	4101260039	1	3 650,00	3 650,00	
46	Вешалка (1400*1900)	4101260040	1	3 650,00	3 650,00	
47	Вешалка (1400*1900)	4101260041	1	3 650,00	3 650,00	
48	Вешалка (1400*1900)	4101260033	1	3 650,00	3 650,00	
49	Вешалка (1400*1900)	4101260034	1	3 650,00	3 650,00	
50	Вешалка (1400*1900)	4101260035	1	3 650,00	3 650,00	
51	Вешалка (1400*1900)	4101260036	1	3 650,00	3 650,00	
52	Вешалка (1400*1900)	4101260037	1	3 650,00	3 650,00	
53	Вешалка (1400*1900)	4101260038	1	3 650,00	3 650,00	
54	Вешалка (1400*250*1400)	2101360034	1	3 332,00	3 332,00	
55	Вешалка (1400*250*1400)	2101360038	1	3 332,00	3 332,00	
56	Вешалка (1600*240*1400)	2101360053	1	3 430,00	3 430,00	
57	Вешалка (1600*250*1400)	2101360049	1	3 430,00	3 430,00	
58	Вешалка (1600*250*1400)	2101360050	1	3 430,00	3 430,00	
59	Вешалка (1600*250*1400)	2101360051	1	3 430,00	3 430,00	
60	Вешалка (1600*250*1400)	2101360052	1	3 430,00	3 430,00	
61	Вешалка (1600*250*1400)	2101360019	1	3 102,86	3 102,86	
62	Вешалка (1600*250*1400)	2101360020	1	3 102,86	3 102,86	
63	Вешалка (1600*250*1400)	2101360021	1	3 102,86	3 102,86	
64	Вешалка (1600*250*1400)	2101360022	1	3 102,86	3 102,86	
65	Вешалка (1600*250*1400)	2101360023	1	3 102,86	3 102,86	
66	Вешалка (1600*250*1400)	2101360024	1	3 102,85	3 102,85	
67	Вешалка (1600*250*1400)	2101360025	1	3 102,85	3 102,85	
68	Вешалка (1900*250*1400)	2101360056	1	3 577,00	3 577,00	
69	Вешалка (2200*250*1400)	2101360046	1	3 724,00	3 724,00	
70	Вешалка (2200*250*1400)	2101360037	1	3 724,00	3 724,00	
71	Видеокамера поворотная	101341000486	1	24 744,00	24 744,00	
72	Видеокамера поворотная INNOVI Z27	2101360002	1	24 576,27	24 576,27	
73	Видеокамера Panasonik VX980 Black	4101340003	1	48 999,00	48 999,00	
74	Видеокамера цифровая Flash HD Panasonic HC-V260 Blak (Горизонт)	4101240039	1	16 990,00	16 990,00	
75	Видеорегистратор Dahua DH-XVR5108C-X и SkyHawkAI ST8000VE000	4101240021	1	28 900,00	28 900,00	
76	Видеорегистратор HVR (гибридный) FALCON EYE FE-MHD2216	41012400173	1	11 590,00	11 590,00	
77	Витрина торговая 2000*400*900	101062200428	1	6 700,00	6 700,00	
78	Витрина торговая 2000*400*900	101062200429	1	6 700,00	6 700,00	
79	Витрина торговая 2000*400*900	101062200430	1	6 700,00	6 700,00	
80	Вокальная радиосистема с ручным передатчиком и капсюлем D88	4101240018	1	8 693,00	8 693,00	
81	Вокальная радиосистема с ручным передатчиком и капсюлем D88	4101240017	1	8 693,00	8 693,00	
82	Ворота ZSO для мини-футбола, гандбола с разметкой, профиль 80*80 мм	2101260008	1	18 750,00	18 750,00	
83	Ворота ZSO для мини-футбола, гандбола с разметкой, профиль 80*80 мм 2	2101260010	1	18 750,00	18 750,00	
84	Вывеска «Ни дня без спорта!» (3,14*4,00)м	2101360068	1	6 120,00	6 120,00	
85	Вывеска «Ни дня без спорта!» (3,14*4,00)м	2101360083	1	6 120,00	6 120,00	
86	Вывеска «С Новым годом!» (2,65*5,08)м	2101360069	1	5 760,00	5 760,00	
87	Вывеска-указатель, пластик 2-х сторонний с гибкой фиксацией (0,55*1,89) м	2101360074	1	3 800,00	3 800,00	
88	Вывеска-указатель, пластик 2-х сторонний с гибкой фиксацией (0,55*1,89) м	2101360073	1	3 800,00	3 800,00	
89	Вывеска-указатель, пластик 2-х сторонний с гибкой фиксацией (0,55*1,89) м	2101360072	1	3 800,00	3 800,00	
90	Вывеска-указатель, пластик 2-х сторонний с гибкой фиксацией (0,55*1,89) м	2101360071	1	3 800,00	3 800,00	
91	Вывеска-указатель, пластик 2-х сторонний с гибкой фиксацией (0,55*1,89) м	2101360070	1	3 800,00	3 800,00	
92	Вывеска-указатель, пластик на профиле (1,4*2,4) м	2101360075	1	8 800,00	8 800,00	
93	Вышка для скалолазанья и ледолазания (Горизонт)	4101120001	1	38 357,01	38 357,01	

94	Вышка судейская универсальная (волейбол, теннис)	4101260109	1	18 933,50	18 933,50	
95	Газонокосилка	101361000503	1	23 590,00	23 590,00	
96	Газонокосилка бензиновая	4101240142	1	32 584,00	32 584,00	
97	Газонокосилка бензиновая	4101240143	1	32 584,00	32 584,00	
98	Гиперэкстензия ИК302 (тренажер)	2101360017	1	11 230,00	11 230,00	
99	Гирлянда «Шарики» светодиодная LED-PL-50-24V(7.5м)	101062200292	1	3 380,00	3 380,00	
100	Гирлянда «Шарики» светодиодная LED-PL-50-24V(7.5м)	101062200293	1	3 380,00	3 380,00	
101	Гирлянда «Шарики» светодиодная LED-PL-50-24V(7.5м)	101062200294	1	3 380,00	3 380,00	
102	Гриф усиленный 2, олимпийский Д50мм, длина 2,2 м	2101260020	1	12 000,00	12 000,00	
103	Гриф усиленный, олимпийский Д50мм, длина 2,2 м	2101260019	1	12 000,00	12 000,00	
104	Диван «Ника « 3р*1*1	101062200419	1	14 700,00	14 700,00	
105	Диван «Ника « 3р*1*1	101062200426	1	15 800,00	15 800,00	
106	Диван Браво 2- местный BOR006	2101360077	1	9 790,00	9 790,00	
107	Диван Браво 2- местный BOR006	2101360078	1	9 790,00	9 790,00	
108	Диван Браво 2- местный BOR006	2101360079	1	9 790,00	9 790,00	
109	Диван Премьера 3-м раскладной	101061000436	1	38 800,00	38 800,00	
110	Доска для информации маркерная	4101360055	1	5 855,99	5 855,99	
111	Ель сибирская	2101380001	1	11 682,00	11 682,00	
112	Ель сибирская 2	2101380002	1	11 682,00	11 682,00	
113	Ель сибирская 3	2101380003	1	11 682,00	11 682,00	
114	Женский манекен «Бег» (Спорт-Хит Ж5), цвет телесный, крепление в голень, подставка металл цвет черный	4101260142	1	20 000,00	20 000,00	
115	Женский манекен «Гимнастика» (Иога-7), цвет телесный, крепление в голень, подставка металл цвет черный	4101260141	1	20 000,00	20 000,00	
116	Закладные стаканы «Senoh»	2101260654	1	40 200,00	40 200,00	
117	Защита для стоек в/б POLSPORT	4101260101	1	10 500,00	10 500,00	
118	Защита для стоек в/б POLSPORT	4101260102	1	10 500,00	10 500,00	
119	Измеритель высоты сетки (механический) «Senoh»	2101260652	1	29 950,00	29 950,00	
120	Информационная вывеска «Визитка города Магнитогорска» (2,55*12,68) м	4101260064	1	21 912,00	21 912,00	
121	Информационная вывеска «Визитка дворца спорта» (2,39*12,68) м	4101260063	1	19 600,00	19 600,00	
122	Информационная вывеска «С юбилеем» (2,65*5,8) м	4101260061	1	6 900,00	6 900,00	
123	Информационная вывеска «С юбилеем» (3*6)м	4101260060	1	4 040,00	4 040,00	
124	Информационная вывеска «Спортивная гордость легендарной Магнитки» (1,86*15,6) м	4101260062	1	21 640,00	21 640,00	
125	Информационный стенд № 1 (0,9*1,08) м	2101360066	1	3 000,00	3 000,00	
126	Камера ViDigi	2101340004	1	5 597,46	5 597,46	
127	Камера VIDigi	2101340005	1	3 838,98	3 838,98	
128	Камера ViDigi	101341000489	1	3 575,00	3 575,00	
129	Камера ViDigi	101341000490	1	3 575,00	3 575,00	
130	Камера ViDigi	101341000491	1	3 575,00	3 575,00	
131	Камера ViDigi	101341000492	1	3 575,00	3 575,00	
132	Камера ViDigi	101341000493	1	3 575,00	3 575,00	
133	Камера ViDigi	101341000494	1	3 575,00	3 575,00	
134	Камера ViDigi	101341000495	1	3 575,00	3 575,00	
135	Камера ViDigi	101341000496	1	3 575,00	3 575,00	
136	Камера ViDigi	101341000497	1	3 575,00	3 575,00	
137	Камера ViDigi	101341000498	1	3 575,00	3 575,00	
138	Камера ViDigi	101341000499	1	3 575,00	3 575,00	
139	Камера ViDigi	101341000500	1	3 575,00	3 575,00	
140	Камера ViDigi	101341000501	1	3 575,00	3 575,00	
141	Камера внутренняя	2101360003	1	4 322,03	4 322,03	
142	Камера внешняя	101341000487	1	5 099,00	5 099,00	
143	Камера внешняя	101341000488	1	5 099,00	5 099,00	
144	Катамаран Басег КП 4 (Горизонт)	4101250001	1	31 200,00	31 200,00	
145	Катамаран Басег КП 4-2 (Горизонт)	4101250002	1	31 200,00	31 200,00	
146	Кипятильник наливного типа КВЭ-15	101062300412	1	8 058,00	8 058,00	
147	ККТ ЭЛВЕС-МФ с фискальным накопителем	2101340036	1	20 500,00	20 500,00	
148	Комплект спутникового оборудования ТРИКОЛОР	101042300422	1	9 999,00	9 999,00	
149	Композитная панель на фасад здания (широкоформатная печать на самоклейке с нанесением на АКП (1,33х5)м) (1)	2101260171	1	23 600,00	23 600,00	
150	Композитная панель на фасад здания (широкоформатная печать на самоклейке с нанесением на АКП (1,33х5)м) (2)	2101260172	1	23 600,00	23 600,00	
151	Компрессор Cosmos 50	101092200265	1	7 400,00	7 400,00	
152	Компьютер	101042200279	1	21 920,00	21 920,00	
153	Компьютер «Пентиум 4»	4101340004	1	34 601,58	34 601,58	
154	Компьютер (субсидия И.Ц.)	5101340001	1	27 400,00	27 400,00	
155	Компьютер /intel Celeron 2* Core (Горизонт)	4101240022	1	19 480,00	19 480,00	
156	Компьютер DNS Home	2101340016	1	15 690,00	15 690,00	
157	Компьютер Intel Celeron 1 *Core - 2 шт (Горизонт)	4101240023	1	37 100,00	37 100,00	
158	Компьютер Sumsung	348000	1	25 765,00	25 765,00	
159	Компьютер Sumsung 20»	2101360001	1	24 330,00	24 330,00	
160	Компьютер(ц. субсидия)	5101240002	1	27 400,00	27 400,00	
161	Кондиционер «Delonghi»	161	1	15 939,40	15 939,40	
162	Кондиционер «Delonghi» 1	101061100308	1	13 319,98	13 319,98	
163	Кондиционер «Toshiba»	101061000222	1	34 013,90	34 013,90	
164	Кондиционер TGX (ресторан)	135	1	22 115,00	22 115,00	
165	Конструктор-3 (30 элементов)	347000	1	8 302,00	8 302,00	
166	Кресло Пандора/6	101062300397	1	6 500,00	6 500,00	
167	Кресло Пандора/6	101062300398	1	6 500,00	6 500,00	
168	Кресло Премьера-1	101061000437	1	14 700,00	14 700,00	
169	Кресло Премьера-2	101061000438	1	14 700,00	14 700,00	
170	Кресло К03/ПЛ К01 пластик черная кожа	101061000310	1	3 984,00	3 984,00	
171	Кресло руководителя CH 700	2101360111	1	10 400,00	10 400,00	
172	Крышка для стаканов волейбольных стоек POLSPORT	4101260103	1	4 000,00	4 000,00	
173	Крышка для стаканов волейбольных стоек POLSPORT	4101260104	1	4 000,00	4 000,00	
174	Кухонная мебель	101063200254	1	12 922,25	12 922,25	
175	Кухонный гарнитур	2101360112	1	19 004,00	19 004,00	
176	Кушетка	101361000482	1	5 000,00	5 000,00	
177	кушетка массажная без отверстия	101062200433	1	6 800,00	6 800,00	
178	Кушетка смотровая	101062200235	1	4 800,00	4 800,00	
179	Лавка для жима лежа 30гр	4101260079	1	14 000,00	14 000,00	
180	Лавка со сменными углами	4101260080	1	14 000,00	14 000,00	
181	ЛБ 9.3 шкаф для документов с нижними дверями, бук	101061000081	1	3 200,00	3 200,00	
182	ЛБ 9.3 шкаф для документов с нижними дверями, бук	101061000082	1	3 200,00	3 200,00	
183	ЛБ 9.3 шкаф для документов с нижними дверями, бук	101061000083	1	3 200,00	3 200,00	
184	ЛБ 9.3 шкаф для документов с нижними дверями, бук	101061000084	1	3 200,00	3 200,00	
185	ЛБ 9.3 шкаф для документов с нижними дверями, бук	101061000085	1	3 200,00	3 200,00	
186	ЛБ 9.3 шкаф для документов с нижними дверями, бук	101061000086	1	3 200,00	3 200,00	
187	ЛБ 8,1 шкаф для одежды большой бук	4101360059	1	4 200,00	4 200,00	
188	ЛБ 8.2 Шкаф для одежды бук	4101360060	1	3 400,00	3 400,00	
189	ЛБ 8.2 Шкаф для одежды бук	4101360061	1	3 400,00	3 400,00	
190	ЛБ 8.2 шкаф для одежды средний, бук	101061000079	1	3 400,00	3 400,00	
191	ЛБ 8.2 шкаф для одежды средний, бук	101061000080	1	3 400,00	3 400,00	
192	ЛБ 9.2 Шкаф для документов бук	4101360062	1	3 700,00	3 700,00	
193	ЛБ 9.3 шКАФ Для документов с нижними дверями бук	4101360063	1	3 200,00	3 200,00	
194	ЛБ 9.3 шКАФ Для документов с нижними дверями бук	4101360064	1	3 200,00	3 200,00	
195	ЛБ 9.6 Шкаф для документов со стеклом ,бук	4101360066	1	3 900,00	3 900,00	
196	ЛБ Шкаф для документов со стеклом, бук	4101360065	1	4 100,00	4 100,00	
197	Матрас иммобилизационный вакуумный «НПФ-Медтехника» МИВ-2	2101380004	1	19 944,12	19 944,12	
198	Машина шл.угловая «Hitachi» G 18 SS	2101340020	1	4 350,00	4 350,00	
199	Медицинский чемоданчик	4101360056	1	3 125,47	3 125,47	
200	Велопарковка 10 мест	4101260085	1	9 800,00	9 800,00	
201	Велопарковка 10 мест	4101260086	1	9 800,00	9 800,00	
202	Микроволновая печь Соло-LG MS-2021 U	4101000001	1	3 090,00	3 090,00	
203	Микшерный пульт 2XLR INVOTONE MX-6	4101240016	1	5 513,60	5 513,60	
204	Мини-Сауна	138	1	12 114,00	12 114,00	
205	Многоместная секция Банкетка	2101360011	1	3 354,12	3 354,12	
206	Многоместная секция Банкетка	2101360012	1	3 354,11	3 354,11	
207	Многоместная секция Банкетка	2101360013	1	3 354,11	3 354,11	
208	Многоместная секция Банкетка	2101360014	1	3 354,11	3 354,11	
209	Многоместная секция Банкетка	2101360015	1	3 354,11	3 354,11	
210	Многоместная секция Банкетка	2101360016	1	3 354,13	3 354,13	
211	Мобильный аттракцион - спортивный «Кольцо деталь»	2101360062	1	6 699,66	6 699,66	
212	Мобильный аттракцион - спортивный «Кольцо деталь»	2101360063	1	6 699,66	6 699,66	
213	Мобильный аттракцион - спортивный «Кольцо деталь»	2101360064	1	6 699,66	6 699,66	
214	Мобильный аттракцион - спортивный «Кольцо деталь»	2101360065	1	6 699,68	6 699,68	
215	Монитор ACER	101041000029	1	6 657,00	6 657,00	
216	Монитор 19 LCD ACER	101041000012	1	6 657,00	6 657,00	
217	Монитор LCD 17@aser al1716Fb	4101340006	1	5 870,80	5 870,00	
218	Моноблок Lenovo (Горизонт)	4101240024	1	26 790,00	26 790,00	
219	Мотокоса MASTER БТ-52	2101340034	1	4 900,00	4 900,00	
220	Мужской манекен «Атлет», цвет телесный, крепление в голень, подставка металл цвет черный	4101260143	1	20 000,00	20 000,00	
221	Мужской манекен «Баскетбол» (Баскетболист-01), цвет телесный, крепление в голень, подставка металл цвет черный	4101260139	1	20 000,00	20 000,00	
222	Мужской манекен «Бокс» (Боксер-рукопашник), цвет телесный, крепление в голень, подставка металл цвет черный	4101260138	1	20 000,00	20 000,00	
223	Мужской манекен «Волейбол» (СпортХит М3), цвет телесный, крепление в голень, подставка металл цвет черный	4101260140	1	20 000,00	20 000,00	
224	Мужской манекен «Любер», цвет телесный, крепление в голень, подставка металл цвет черный	4101260144	1	20 000,00	20 000,00	
225	Мужской манекен «Скалолаз» (СпортХит М2), цвет телесный, крепление в голень, подставка металл цвет черный	4101260145	1	20 000,00	20 000,00	
226	Мужской манекен «Футболист» (Футболист-02), цвет телесный, крепление в голень, подставка металл цвет черный	4101260137	1	20 000,00	20 000,00	
227	Мужской манекен (СпортХит М4), цвет телесный, крепление в голень, подставка металл цвет черный	4101260146	1	20 000,00	20 000,00	
228	Музыкальный центр SAMSUNG MAX-G55R МЦмини	101042200432	1	5 468,00	5 468,00	
229	Музыкальный центр SAMSUNG MAX-KA54Q	101042300339	1	5 799,00	5 799,00	
230	Музыкальный центр Саундбар LG HLT45W	2101340006	1	11 609,32	11 609,32	
231	МФУ	2101340066	1	18 702,55	18 702,55	
232	МФУ	2101340067	1	18 702,55	18 702,55	
233	МФУ Brother DCP-T310 InkBenefit Plus(принтер,копир,сканер)	2101340039	1	10 999,00	10 999,00	
234	МФУ Canon i-Sensys MF 4450	2101340003	1	11 563,50	11 563,50	
235	МФУ Canon MF 3010	2101340021	1	8 290,00	8 290,00	
236	МФУ HP Laser Jet (Горизонт)	4101240040	1	11 690,00	11 690,00	
237	МФУ Kyocera ECOSYS M2735dw	4101240019	1	24 050,00	24 050,00	
238	МФУ LaserJet Pro M1536	2101000001	1	11 290,00	11 290,00	
239	МФУ LazerJet (Принтер/Копир/Сканер)	4101340008	1	8 990,00	8 990,00	
240	МФУ Киосера 1016	101041000425	1	20 700,00	20 700,00	
241	МФУ лазерное Ricon (Горизонт)	4101240025	1	18 600,00	18 600,00	
242	МФУ HP Лазерный принтер/Копир/Сканер	4101340007	1	5 990,00	5 990,00	
243	Напольное покрытие для скалодрома	4101260289	1	34 120,00	34 120,00	
244	Ноутбук	2101260658	1	34 397,42	34 397,42	
245	Ноутбук	357005	1	17 540,00	17 540,00	
246	Ноутбук ASER Extensa EX 2540-543M,	2101340043	1	33 200,00	33 200,00	
247	Ноутбук ASSUS X55S COT7500/1CG/ZG/RU	4101340009	1	29 999,00	29 999 ,00	
248	Ноутбук ASUS Pentium N4200	2101340040	1	21 999,00	21 999,00	
249	Ноутбук Dell Insprion	4101240020	1	29 990,00	29 990,00	
250	Ноутбук Dell Insriron (Горизонт)	4101240026	1	18 000,00	18 000,00	
251	Ноутбук Dell Insriron (Горизонт)	4101240027	1	18 000,00	18 000,00	
252	Ноутбук HP Envy	4101240015	1	20 000,00	20 000,00	
253	Ноутбук Intel Celeron	101042200421	1	17 000,00	17 000,00	
254	Ноутбук HP	4101240087	1	49 500,00	49 500,00	
255	Ноутбук-трансформер Lenovo FLEX2-14 (Горизонт)	4101240041	1	30 070,00	30 070,00	

256	Палатка - шатер MOSQUITO LITE (TRAMP)	4101360025	1	10 150,64	10 150,64	
257	Палатка «Veranda Comfort» (Горизонт)	4101260128	1	13 990,00	13 990,00	
258	Персональный компьютер	2101340022	1	46 649,03	46 649,03	
259	Перфоратор Вихрь П-1000К	2101360109	1	4 660,00	4 660,00	
260	Принтер HP Laser Jet	101341000506	1	6 660,00	6 660,00	
261	Принтер HP LaserJet 1020 Ф4	101043200059	1	4 300,00	4 300,00	
262	Процессор iCeleron	101042200423	1	15 310,00	15 310,00	
263	Пульт «ВВД» ПУ-03 (с выносным блоком 15-24 кВт)	2101340024	1	12 680,00	12 680,00	
264	Пульт микшерский	101091000259	1	7 201,00	7 201,00	
265	Пылесос	101041000037	1	25 550,00	25 550,00	
266	Пылесос	101341000504	1	22 961,00	22 961,00	
267	Пылесос сухой уборки Karcher T 10/1 Adv	2101340025	1	12 090,00	12 090,00	
268	Рабочие места сотрудников (офисная мебель) (Горизонт)	4101260130	1	23 957,28	23 957,28	
269	Радиатор De Longhi TRD 0820	4101360057	1	3 690,00	3 690,00	
270	Радиатор De Longhi TRD 0820	4101360058	1	3 690,00	3 690,00	
271	Радиосистема двухантенная сдвоенная	101061000226	1	10 700,00	10 700,00	
272	Радиостанция Vector VT-44H	2101340033	1	5 000,00	5 000,00	
273	Радиостанция Vector VT-44H	2101340032	1	5 000,00	5 000,00	
274	Радиостанция Vector VT-44H	2101340031	1	5 000,00	5 000,00	
275	Радиостанция Vector VT-44H	2101340030	1	5 000,00	5 000,00	
276	Радиостанция Vector VT-44H	2101340029	1	5 000,00	5 000,00	
277	Радиостанция Vector VT-44H	2101340028	1	5 000,00	5 000,00	
278	Расчетно-кассовый модуль	101062200431	1	7 100,00	7 100,00	
279	Ростовая кукла «Сова»	2101260005	1	15 050,00	15 050,00	
280	сварочный аппарат Русич 200А	101092200262	1	6 640,00	6 640,00	
281	Световая фигура «Санта с подарками»	2101360107	1	14 999,00	14 999,00	
282	Светодиодное табло 3280х400х90 мм желтая индикация	2101340035	1	27 500,00	27 500,00	
283	Сейф мебельный	357008	1	11 600,00	11 600,00	
284	Секция	101361000484	1	3 020,06	3 020,06	
285	Секция	101361000485	1	3 792,22	3 792,22	
286	Сетка волейбольная для офиц.игр KV.REZAC	4101260107	1	9 410,00	9 410,00	
287	Сетка волейбольная для офиц.игр KV.REZAC	4101260108	1	9 410,00	9 410,00	
288	Сетка для лазания д.10мм яч.20*20см с петлями по углам и через одну ячейку, 12м2 (Горизонт)	4101260131	1	11 400,00	11 400,00	
289	Сетка для лазания д.10мм яч.20*20см,белая, размер 5*3 с петлями по углам, 15м2 (Горизонт)	4101260133	1	14 250,00	14 250,00	
290	Системный блок + ж/к панель	4101340010	1	29 250,00	29 250,00	
291	Системный блок + ж/к панель	4101340011	1	29 250,00	29 250,00	
292	Скамейка (1200*400*460)	2101360047	1	3 528,00	3 528,00	
293	Скамейка (1200*400*460)	2101360048	1	3 528,00	3 528,00	
294	Скамейка (1400*400*460)	2101360033	1	3 724,00	3 724,00	
295	Скамейка (1400*400*460)	2101360036	1	3 724,00	3 724,00	
296	Скамейка (1600*400*460)	2101360040	1	3 920,00	3 920,00	
297	Скамейка (1600*400*460)	2101360041	1	3 920,00	3 920,00	
298	Скамейка (1600*400*460)	2101360042	1	3 920,00	3 920,00	
299	Скамейка (1600*400*460)	2101360043	1	3 920,00	3 920,00	
300	Скамейка (1600*400*460)	2101360044	1	3 920,00	3 920,00	
301	Скамейка (1600*460*400)	2101360026	1	3 920,00	3 920,00	
302	Скамейка (1600*460*400)	2101360027	1	3 920,00	3 920,00	
303	Скамейка (1600*460*400)	2101360028	1	3 920,00	3 920,00	
304	Скамейка (1600*460*400)	2101360029	1	3 920,00	3 920,00	
305	Скамейка (1600*460*400)	2101360030	1	3 920,00	3 920,00	
306	Скамейка (1600*460*400)	2101360031	1	3 920,00	3 920,00	
307	Скамейка (1600*460*400)	2101360032	1	3 920,00	3 920,00	
308	Скамейка (1900*400*460)	2101360035	1	4 508,00	4 508,00	
309	Скамейка (2200*400*460)	2101360039	1	4 802,00	4 802,00	
310	Скамейка (2200*400*460)	2101360045	1	4 802,00	4 802,00	
311	Скамейка для раздевалки	101361000471	1	8 985,60	8 985,60	
312	Скамейка для раздевалки	101361000472	1	8 985,60	8 985,60	
313	Скамейка для раздевалки	101361000473	1	8 985,60	8 985,60	
314	Скамейка для раздевалки	101361000474	1	8 985,60	8 985,60	
315	Скамейка для раздевалки	101361000475	1	8 985,60	8 985,60	
316	Скамейка для раздевалки	101361000476	1	8 985,60	8 985,60	
317	Скамейка для раздевалки	101361000477	1	8 985,60	8 985,60	
318	Скамейка для раздевалки	101361000478	1	8 985,60	8 985,60	
319	Скамейка для раздевалки	101361000479	1	8 985,60	8 985,60	
320	Скамейка для раздевалки	101361000480	1	8 985,60	8 985,60	
321	Скамейка для раздевалки	101361000481	1	8 985,60	8 985,60	
322	Скамейка с полкой (1600*400*460)	4101260042	1	4 750,00	4 750,00	
323	Скамейка с полкой (1900*400*460)	4101260022	1	5 350,00	5 350,00	
324	Скамейка с полкой (1900*400*460)	4101260023	1	5 350,00	5 350,00	
325	Скамейка с полкой (1900*400*460)	4101260024	1	5 350,00	5 350,00	
326	Скамейка с полкой (1900*400*460)	4101260025	1	5 350,00	5 350,00	
327	Скамейка с полкой (1900*400*460)	4101260026	1	5 350,00	5 350,00	
328	Скамейка с полкой (1900*400*460)	4101260027	1	5 350,00	5 350,00	
329	Скамейка с полкой (1900*400*460)	4101260028	1	5 350,00	5 350,00	
330	Скамейка с полкой (1900*400*460)	4101260029	1	5 350,00	5 350,00	
331	Скамейка с полкой (1900*400*460)	4101260030	1	5 350,00	5 350,00	
332	Скамейка с полкой (1900*400*460)	4101260031	1	5 350,00	5 350,00	
333	Скамейка с полкой (1900*400*460)	4101260032	1	5 350,00	5 350,00	
334	Скамья 3320450-1	2101330001	1	16 220,00	16 220,00	
335	Скамья 3320450-1	2101330002	1	16 220,00	16 220,00	
336	Скамья 3320450-1	2101330003	1	16 220,00	16 220,00	
337	Скамья 3320450-1	2101330004	1	16 220,00	16 220,00	
338	Скамья 3320450-1	2101330005	1	16 220,00	16 220,00	
339	Скамья 3320450-1	2101330006	1	16 220,00	16 220,00	
340	Скамья 3320450-1	2101330049	1	16 220,00	16 220,00	
341	Скамья 3320450-1	2101330050	1	16 220,00	16 220,00	
342	Скамья 3320450-1	2101330043	1	16 220,00	16 220,00	
343	Скамья 3320450-1	2101330044	1	16 220,00	16 220,00	
344	Скамья 3320450-1	2101330045	1	16 220,00	16 220,00	
345	Скамья 3320450-1	2101330046	1	16 220,00	16 220,00	
346	Скамья 3320450-1	2101330047	1	16 220,00	16 220,00	
347	Скамья 3320450-1	2101330048	1	16 220,00	16 220,00	
348	Скамья 3320450-1	2101330037	1	16 220,00	16 220,00	
349	Скамья 3320450-1	2101330038	1	16 220,00	16 220,00	
350	Скамья 3320450-1	2101330039	1	16 220,00	16 220,00	
351	Скамья 3320450-1	2101330040	1	16 220,00	16 220,00	
352	Скамья 3320450-1	2101330041	1	16 220,00	16 220,00	
353	Скамья 3320450-1	2101330042	1	16 220,00	16 220,00	
354	Скамья 3320450-1	2101330031	1	16 220,00	16 220,00	
355	Скамья 3320450-1	2101330032	1	16 220,00	16 220,00	
356	Скамья 3320450-1	2101330033	1	16 220,00	16 220,00	
357	Скамья 3320450-1	2101330034	1	16 220,00	16 220,00	
358	Скамья 3320450-1	2101330035	1	16 220,00	16 220,00	
359	Скамья 3320450-1	2101330036	1	16 220,00	16 220,00	
360	Скамья 3320450-1	2101330025	1	16 220,00	16 220,00	
361	Скамья 3320450-1	2101330026	1	16 220,00	16 220,00	
362	Скамья 3320450-1	2101330027	1	16 220,00	16 220,00	
363	Скамья 3320450-1	2101330028	1	16 220,00	16 220,00	
364	Скамья 3320450-1	2101330029	1	16 220,00	16 220,00	
365	Скамья 3320450-1	2101330030	1	16 220,00	16 220,00	
366	Скамья 3320450-1	2101330019	1	16 220,00	16 220,00	
367	Скамья 3320450-1	2101330020	1	16 220,00	16 220,00	
368	Скамья 3320450-1	2101330021	1	16 220,00	16 220,00	
369	Скамья 3320450-1	2101330022	1	16 220,00	16 220,00	
370	Скамья 3320450-1	2101330023	1	16 220,00	16 220,00	
371	Скамья 3320450-1	2101330024	1	16 220,00	16 220,00	
372	Скамья 3320450-1	2101330013	1	16 220,00	16 220,00	
373	Скамья 3320450-1	2101330014	1	16 220,00	16 220,00	
374	Скамья 3320450-1	2101330015	1	16 220,00	16 220,00	
375	Скамья 3320450-1	2101330016	1	16 220,00	16 220,00	
376	Скамья 3320450-1	2101330017	1	16 220,00	16 220,00	
377	Скамья 3320450-1	2101330018	1	16 220,00	16 220,00	
378	Скамья 3320450-1	2101330007	1	16 220,00	16 220,00	
379	Скамья 3320450-1	2101330008	1	16 220,00	16 220,00	
380	Скамья 3320450-1	2101330009	1	16 220,00	16 220,00	
381	Скамья 3320450-1	2101330010	1	16 220,00	16 220,00	
382	Скамья 3320450-1	2101330011	1	16 220,00	16 220,00	
383	Скамья 3320450-1	2101330012	1	16 220,00	16 220,00	
384	Скамья SG-8007 А разведение ног сидя	4101260084	1	15 000,00	15 000,00	
385	Скамья SG-8008 А сведение ног сидя	4101260083	1	15 000,00	15 000,00	
386	Скамья для пресса регулируемая ИК102	2101360018	1	7 450,00	7 450,00	
387	Снегоуборочная машина	101041000038	1	33 500,00	33 500,00	
388	Снегоуборочная машина Snapper SNL 824R	4101240001	1	49 990,00	49 990,00	
389	Снегоуборщик HUTER SGC 4000 , бензиновый (70/7/5)	4101240145	1	41 150,00	41 150,00	
390	Спортивный балетный станок	2101360010	1	26 400,00	26 400,00	
391	Стакан (для волейбольных стоек) 3320452-1	2101360258	1	11 450,00	11 450,00	
392	Стакан (для волейбольных стоек) 3320452-1	2101360259	1	11 450,00	11 450,00	
393	Станок деревооб. универсальный КОРВЕТ 320	101042200051	1	19 900,00	19 900,00	
394	станок сверлильный	101092200264	1	7 000,00	7 000,00	
395	Стеклянные витрины (1400х1000х400мм) 1	4101260147	1	10 591,25	10 591,25	
396	Стеклянные витрины (1400х1000х400мм) 10	4101260156	1	10 591,25	10 591,25	
397	Стеклянные витрины (1400х1000х400мм) 11	4101260157	1	10 591,25	10 591,25	
398	Стеклянные витрины (1400х1000х400мм) 12	4101260158	1	10 591,25	10 591,25	
399	Стеклянные витрины (1400х1000х400мм) 13	4101260159	1	10 591,25	10 591,25	
400	Стеклянные витрины (1400х1000х400мм) 14	4101260160	1	10 591,25	10 591,25	
401	Стеклянные витрины (1400х1000х400мм) 15	4101260161	1	10 591,25	10 591,25	
402	Стеклянные витрины (1400х1000х400мм) 16	4101260162	1	10 591,25	10 591,25	
403	Стеклянные витрины (1400х1000х400мм) 17	4101260163	1	10 591,25	10 591,25	
404	Стеклянные витрины (1400х1000х400мм) 18	4101260164	1	10 591,25	10 591,25	
405	Стеклянные витрины (1400х1000х400мм) 19	4101260165	1	10 591,25	10 591,25	
406	Стеклянные витрины (1400х1000х400мм) 2	4101260148	1	10 591,25	10 591,25	
407	Стеклянные витрины (1400х1000х400мм) 20	4101260166	1	10 591,25	10 591,25	
408	Стеклянные витрины (1400х1000х400мм) 3	4101260149	1	10 591,25	10 591,25	
409	Стеклянные витрины (1400х1000х400мм) 4	4101260150	1	10 591,25	10 591,25	
410	Стеклянные витрины (1400х1000х400мм) 5	4101260151	1	10 591,25	10 591,25	
411	Стеклянные витрины (1400х1000х400мм) 6	4101260152	1	10 591,25	10 591,25	
412	Стеклянные витрины (1400х1000х400мм) 7	4101260153	1	10 591,25	10 591,25	
413	Стеклянные витрины (1400х1000х400мм) 8	4101260154	1	10 591,25	10 591,25	
414	Стеклянные витрины (1400х1000х400мм) 9	4101260155	1	10 591,25	10 591,25	
415	Стеклянные витрины (2000х1000х400мм) 1	4101260167	1	11 579,89	11 579,89	
416	Стеклянные витрины (2000х1000х400мм) 10	4101260177	1	11 579,89	11 579,89	
417	Стеклянные витрины (2000х1000х400мм) 11	4101260178	1	11 579,89	11 579,89	
418	Стеклянные витрины (2000х1000х400мм) 12	4101260179	1	11 579,89	11 579,89	
419	Стеклянные витрины (2000х1000х400мм) 13	4101260180	1	11 579,89	11 579,89	
420	Стеклянные витрины (2000х1000х400мм) 14	4101260181	1	11 579,89	11 579,89	
421	Стеклянные витрины (2000х1000х400мм) 15	4101260182	1	11 579,89	11 579,89	
422	Стеклянные витрины (2000х1000х400мм) 16	4101260183	1	11 579,89	11 579,89	
423	Стеклянные витрины (2000х1000х400мм) 17	4101260184	1	11 579,89	11 579,89	
424	Стеклянные витрины (2000х1000х400мм) 18	4101260185	1	11 579,89	11 579,89	
425	Стеклянные витрины (2000х1000х400мм) 19	4101260186	1	11 579,89	11 579,89	
426	Стеклянные витрины (2000х1000х400мм) 2	4101260168	1	11 579,89	11 579,89	
427	Стеклянные витрины (2000х1000х400мм) 20	4101260176	1	11 579,89	11 579,89	
428	Стеклянные витрины (2000х1000х400мм) 3	4101260169	1	11 579,89	11 579,89	
429	Стеклянные витрины (2000х1000х400мм) 4	4101260170	1	11 579,89	11 579,89	
430	Стеклянные витрины (2000х1000х400мм) 5	4101260171	1	11 579,89	11 579,89	
431	Стеклянные витрины (2000х1000х400мм) 6	4101260172	1	11 579,89	11 579,89	
432	Стеклянные витрины (2000х1000х400мм) 7	4101260173	1	11 579,89	11 579,89	
433	Стеклянные витрины (2000х1000х400мм) 8	4101260174	1	11 579,89	11 579,89	
434	Стеклянные витрины (2000х1000х400мм) 9	4101260175	1	11 579,89	11 579,89	
435	Стеллаж складкой	101062200427	1	11 000,00	11 000,00	
436	Стеллаж СтПБ 600*400*1600 4 полки сплошные	2101360061	1	5 536,25	5 536,25	
437	Стенд «Волейбол» (1,95*1,45)м, основа АКП, карманы, подсветка	2101360164	1	11 000,00	11 000,00	
438	Стенд «Дворец спорта им.И.Х.Ромазана-олицетворение памяти поколений» (1,5*3м)	2101360104	1	9 250,00	9 250,00	

439	Стенд «Ростомер» (1,3*2,6) м	2101360110	1	7 780,00	7 780,00	
440	Стенд (1,95*1,45) м, основа АКП, карманы, подсветка	2101360161	1	19 000,00	19 000,00	
441	Стенка «Магнат»	101062200418	1	19 990,00	19 990,00	
442	Стеновой протектор из ПВХ ткани с полноцветной печатью	2101360059	1	15 900,00	15 900,00	
443	Стеновой протектор из ПВХ ткани с полноцветной печатью	2101360060	1	15 900,00	15 900,00	
444	Стиральная машина ELENBERG WM-4515	101062300345	1	4 319,00	4 319,00	
445	Стойка гардеробная 2200*500*850	101061000369	1	8 500,00	8 500,00	
446	Стойка гардеробная 2200*500*850	101061000370	1	8 500,00	8 500,00	
447	Стойка гардеробная 2200*500*850	101061000371	1	8 500,00	8 500,00	
448	Стойка гардеробная 2200*500*850	101061000372	1	8 500,00	8 500,00	
449	Стойка ограждения с вытяжной лентой	2101360093	1	5 000,00	5 000,00	
450	Стойка ограждения с вытяжной лентой	2101360092	1	5 000,00	5 000,00	
451	Стойка ограждения с вытяжной лентой	2101360091	1	5 000,00	5 000,00	
452	Стойка ограждения с вытяжной лентой	2101360090	1	5 000,00	5 000,00	
453	Стойка ограждения с вытяжной лентой	2101360089	1	5 000,00	5 000,00	
454	Стойка ограждения с вытяжной лентой	2101360088	1	5 000,00	5 000,00	
455	Стойка ограждения с вытяжной лентой	2101360087	1	5 000,00	5 000,00	
456	Стойка ограждения с вытяжной лентой	2101360086	1	5 000,00	5 000,00	
457	Стойка ограждения с вытяжной лентой	2101360085	1	5 000,00	5 000,00	
458	Стойка ограждения с вытяжной лентой	2101360084	1	5 000,00	5 000,00	
459	Стойка под штангу МВ-900	2101360076	1	14 590,00	14 590,00	
460	Стол 2415	101061000434	1	30 800,00	30 800,00	
461	стол для медика	101061000206	1	3 567,00	3 567,00	
462	Стол для переговоров	5101340003	1	4 600,00	4 600,00	
463	Стол журнальный	2101360095	1	12 165,00	12 165,00	
464	Стол журнальный	2101360094	1	12 165,00	12 165,00	
465	Стол массажн. JFAL01A 3-секц переносн (РА 3.20.10А)	2101260007	1	10 400,00	10 400,00	
466	Стол обеденный РОНДО 1	101062200242	1	3 128,00	3 128,00	
467	Стол обеденный РОНДО 10	101062200251	1	3 128,00	3 128,00	
468	Стол обеденный РОНДО 11	101062200252	1	3 128,00	3 128,00	
469	Стол обеденный РОНДО 12	101062200253	1	3 128,00	3 128,00	
470	Стол обеденный РОНДО 2	101062200243	1	3 128,00	3 128,00	
471	Стол обеденный РОНДО 3	101062200244	1	3 128,00	3 128,00	
472	Стол обеденный РОНДО 4	101062200245	1	3 128,00	3 128,00	
473	Стол обеденный РОНДО 5	101062200246	1	3 128,00	3 128,00	
474	Стол обеденный РОНДО 6	101062200247	1	3 128,00	3 128,00	
475	Стол обеденный РОНДО 7	101062200248	1	3 128,00	3 128,00	
476	Стол обеденный РОНДО 8	101062200249	1	3 128,00	3 128,00	
477	Стол обеденный РОНДО 9	101062200250	1	3 128,00	3 128,00	
478	Стол прямоугольный	101061000025	1	4 460,00	4 460,00	
479	Стол прямоугольный	101061000026	1	4 460,00	4 460,00	
480	Стол прямоугольный	101061000031	1	4 460,00	4 460,00	
481	Стол прямоугольный	101061000280	1	4 460,00	4 460,00	
482	Стол прямоугольный	101061000281	1	4 460,00	4 460,00	
483	Стол прямоугольный	101061000282	1	4 460,00	4 460,00	
484	Стол прямоугольный	101061000283	1	4 460,00	4 460,00	
485	Стол прямоугольный	101061000284	1	4 460,00	4 460,00	
486	Стол прямоугольный	101061000285	1	4 460,00	4 460,00	
487	Стол прямоугольный	101061000286	1	4 460,00	4 460,00	
488	Стол прямоугольный	101061000287	1	4 460,00	4 460,00	
489	Стол прямоугольный	101061000288	1	4 460,00	4 460,00	
490	Стол прямоугольный	101061000289	1	4 460,00	4 460,00	
491	Стол прямоугольный	101061000290	1	4 460,00	4 460,00	
492	Стол прямоугольный	101061000291	1	4 460,00	4 460,00	
493	Стол прямоугольный	101061000383	1	3 128,00	3 128,00	
494	Стол прямоугольный	101061000384	1	3 128,00	3 128,00	
495	Стол прямоугольный	101061000385	1	3 128,00	3 128,00	
496	Стол прямоугольный	101061000386	1	3 956,00	3 956,00	
497	Стол прямоугольный	101061000387	1	3 956,00	3 956,00	
498	Стол прямоугольный	101061000388	1	3 956,00	3 956,00	
499	Стол прямоугольный	101061000389	1	3 956,00	3 956,00	
500	Стол прямоугольный	101061000390	1	3 956,00	3 956,00	
501	Стол рабочее место (2200*1600*750)	2101360113	1	10 660,00	10 660,00	
502	Стол руководителя	5101340005	1	5 200,00	5 200,00	
503	стол судейский 1	101061000203	1	3 311,00	3 311,00	
504	стол судейский 2	101061000204	1	3 311,00	3 311,00	
505	стол судейский 3	101061000205	1	3 311,00	3 311,00	
506	Стол теннисный с сеткой	2101360005	1	13 127,12	13 127,12	
507	Строительный пылесос KARCHER WD6 Premium	4101240144	1	22 360,00	22 360,00	
508	Струйный принтер Epson L800 (Горизонт)	4101240042	1	16 990,00	16 990,00	
509	Стул 4742	101361000446	1	3 554,00	3 554,00	
510	Стул 4742	101361000447	1	3 554,00	3 554,00	
511	Стул 4742	101361000448	1	3 554,00	3 554,00	
512	Стул 4742	101361000449	1	3 554,00	3 554,00	
513	Стул 4742	101361000450	1	3 554,00	3 554,00	
514	Стул 4742	101361000451	1	3 554,00	3 554,00	
515	Стул 4742	101361000452	1	3 554,00	3 554,00	
516	Стул 4742	101361000453	1	3 554,00	3 554,00	
517	Стул 4742	101361000454	1	3 554,00	3 554,00	
518	Стул 4742	101361000455	1	3 554,00	3 554,00	
519	Стул 4742	101361000456	1	3 554,00	3 554,00	
520	Стул 4742	101361000457	1	3 554,00	3 554,00	
521	Счетчик холодной воды с импульсным выходом для системы водоснабжения ВСХНд Ду 50	2101240005	1	13 950,00	13 950,00	
522	Телевизор DIGMA DM -LED32MQ10.32 HD READY	4101240070	1	11 490,00	11 490,00	
523	Телевизор DIGMA DM -LED32MQ10.32 HD READY	4101240069	1	11 490,00	11 490,00	
524	Телевизор IRBIS	4101240089	1	26 700,00	26 700,00	
525	Телевизор LCD LG 32LE5300	101041000435	1	27 980,00	27 980,00	
526	Телевизор LCD LG 47 CS560	2101340009	1	22 990,00	22 990,00	
527	Телевизор плазма TV LG 50PJ353=	101042300420	1	30 699,00	30 699,00	
528	Тележка 2-х ведерная с сеткой и держателем мешка	2101360097	1	7 538,00	7 538,00	
529	Тележка 2-х ведерная с сеткой и держателем мешка	2101360096	1	7 538,00	7 538,00	
530	Тележка гидравлическая «Lema»LM	101042200053	1	8 775,00	8 775,00	
531	Тележка грузовая Т-4	101062200417	1	8 772,00	8 772,00	
532	Тележка для мячей MIKASA	4101260106	1	7 420,50	7 420,50	
533	Тележка для перевозки грузов	2101340008	1	3 065,55	3 065,55	
534	Тележка уборочная одноведерная 4	101062200233	1	3 462,60	3 462,60	
535	Тележка уборочная одноведерная 5	101062200234	1	3 462,60	3 462,60	
536	Тележка-ведро уборочная одноведерная 25л мех/отжим/лоток	2101340027	1	4 952,00	4 952,00	
537	Тележка-ведро уборочная одноведерная 25л мех/отжим/лоток	2101340026	1	4 952,00	4 952,00	
538	Тент Вольный ветер «Звезда-Б» (Горизонт)	2101260108	1	35 600,00	35 600,00	
539	Тепловая пушка	101061000159	1	8 150,00	8 150,00	
540	Тепловая пушка 2	101061000160	1	8 150,00	8 150,00	
541	Тепловая пушка 3	101061000161	1	8 150,00	8 150,00	
542	Тепловая пушка ЭК 18П	101042200274	1	8 700,00	8 700,00	
543	Тепловая пушка ЭК 18П	101042200275	1	8 700,00	8 700,00	
544	Тепловая пушка ЭК 18П	101042200276	1	8 700,00	8 700,00	
545	Тренажер «Кроссовер» SG-8013	4101260078	1	18 000,00	18 000,00	
546	Тренажер горизонтальный	4101260081	1	14 000,00	14 000,00	
547	Тренажер Ц-045 Машина Смита	4101260082	1	14 000,00	14 000,00	
548	Триммер STEHER		1	12 656,00	12 656,00	
549	Тумба мобильная для звуковой аппаратуры (800*700*841)	2101360108	1	11 260,00	11 260,00	
550	Усилитель (LAM35B LAudio Микшер-усилитель)	4101240068	1	12 681,43	12 681,43	
551	Факс Panasonik KX-FC962RU-T	4101340012	1	8 069,00	8069,00	
552	Факсмимильный аппарат PANASONIK KX-FT 982RU-B(черный)	101042200396	1	5 490,00	5 490,00	
553	Холодильник	101061000162	1	16 000,00	16 000,00	
554	Холодильник NORD ДХ-403-010	101062300341	1	7 899,00	7 899,00	
555	Чехол ПВХ из тентовой ткани для облицовки мягких оградительных панелей. Тентовая ткань с полноцветной печатью	2101360168	1	18 900,00	18 900,00	
556	Чехол ПВХ из тентовой ткани для облицовки мягких оградительных панелей 2. Тентовая ткань с полноцветной печатью	2101360169	1	18 900,00	18 900,00	
557	Шкаф	101361000483	1	4 575,81	4 575,81	
558	Шкаф для одежды двухдверный металлический	4101260047	1	5 000,00	5 000,00	
559	Шкаф (для документов)800*400*2000	5101340008	1	4 900,00	4 900,00	
560	Шкаф гардеробный	101062200311	1	5 100,00	5 100,00	
561	Шкаф гардеробный	101062200312	1	5 100,00	5 100,00	
562	Шкаф гардеробный	101062200313	1	5 100,00	5 100,00	
563	Шкаф гардеробный	101062200314	1	5 100,00	5 100,00	
564	Шкаф гардеробный	101062200315	1	5 100,00	5 100,00	
565	Шкаф гардеробный	101062200316	1	5 100,00	5 100,00	
566	Шкаф гардеробный	101062200317	1	5 100,00	5 100,00	
567	Шкаф гардеробный	101062200318	1	5 100,00	5 100,00	
568	Шкаф гардеробный	101062200319	1	5 100,00	5 100,00	
569	Шкаф гардеробный	101062200320	1	5 100,00	5 100,00	
570	Шкаф гардеробный	101062200321	1	5 100,00	5 100,00	
571	Шкаф гардеробный	101062200322	1	5 100,00	5 100,00	
572	Шкаф гардеробный	101062200323	1	5 100,00	5 100,00	
573	Шкаф гардеробный	101062200324	1	5 100,00	5 100,00	
574	Шкаф гардеробный	101062200325	1	5 100,00	5 100,00	
575	Шкаф гардеробный	101062200326	1	5 100,00	5 100,00	
576	Шкаф гардеробный	101062200327	1	5 100,00	5 100,00	
577	Шкаф гардеробный	101062200328	1	5 100,00	5 100,00	
578	Шкаф гардеробный	101061000348	1	5 100,00	5 100,00	
579	Шкаф гардеробный	101061000349	1	5 100,00	5 100,00	
580	Шкаф гардеробный	101061000350	1	5 100,00	5 100,00	
581	Шкаф гардеробный	101061000351	1	5 100,00	5 100,00	
582	Шкаф гардеробный	101061000352	1	5 100,00	5 100,00	
583	Шкаф гардеробный	101061000353	1	5 100,00	5 100,00	
584	Шкаф гардеробный	101061000355	1	5 100,00	5 100,00	
585	Шкаф гардеробный	101061000354	1	5 100,00	5 100,00	
586	Шкаф гардеробный	101061000356	1	5 100,00	5 100,00	
587	Шкаф гардеробный	101061000357	1	5 100,00	5 100,00	
588	Шкаф гардеробный	101061000358	1	5 100,00	5 100,00	
589	Шкаф гардеробный	101061000359	1	5 100,00	5 100,00	
590	Шкаф гардеробный	101061000360	1	5 100,00	5 100,00	
591	Шкаф гардеробный	101061000361	1	5 100,00	5 100,00	
592	Шкаф гардеробный	101061000362	1	5 100,00	5 100,00	
593	Шкаф гардеробный	101061000363	1	5 100,00	5 100,00	
594	Шкаф гардеробный	101061000364	1	5 100,00	5 100,00	
595	Шкаф гардеробный	101061000365	1	5 100,00	5 100,00	
596	Шкаф гардеробный	101061000366	1	5 100,00	5 100,00	
597	Шкаф гардеробный	101063200375	1	5 100,00	5 100,00	
598	Шкаф гардеробный	101061000376	1	5 100,00	5 100,00	
599	Шкаф гардеробный	101061000377	1	5 100,00	5 100,00	
600	Шкаф гардеробный двухсекционный металлический	101361000465	1	6 864,20	6 864,20	
601	Шкаф гардеробный двухсекционный металлический	101361000466	1	6 864,20	6 864,20	
602	Шкаф гардеробный двухсекционный металлический	101361000467	1	6 864,20	6 864,20	
603	Шкаф гардеробный двухсекционный металлический	101361000468	1	6 864,20	6 864,20	
604	Шкаф гардеробный двухсекционный металлический	101361000469	1	6 864,20	6 864,20	
605	Шкаф для документов	2101360006	1	5 000,00	5 000,00	
606	Шкаф для документов	5101340004	1	5 000,00	5 000,00	
607	шкаф для документов с нижними дверями, бук	101061000125	1	3 200,00	3 200,00	
608	шкаф для документов с нижними дверями, бук	101061000128	1	3 200,00	3 200,00	
609	шкаф для документов с нижними дверями, бук	101061000129	1	3 200,00	3 200,00	
610	шкаф для документов с нижними дверями, ЛБ 9.3	101061000142	1	3 200,00	3 200,00	
611	шкаф для документов с нижними дверями, ЛБ 9.3 - 2	101061000143	1	3 200,00	3 200,00	
612	Шкаф для одежды	2101360009	1	5 000,00	5 000,00	
613	Шкаф для одежды	101061000424	1	5 980,50	5 980,50	
614	Шкаф для одежды двухдверный	5101340002	1	5 400,00	5 400,00	
615	Шкаф для одежды двухдверный металлический	4101260044	1	5 000,00	5 000,00	
616	Шкаф для одежды двухдверный металлический	4101260045	1	5 000,00	5 000,00	
617	Шкаф для одежды двухдверный металлический	4101260046	1	5 000,00	5 000,00	
618	Шкаф для одежды двухдверный металлический	4101260048	1	5 000,00	5 000,00	
619	Шкаф для одежды двухдверный металлический	4101260049	1	5 000,00	5 000,00	
620	Шкаф для одежды двухдверный металлический	4101260050	1	5 000,00	5 000,00	
621	Шкаф для одежды двухдверный металлический	4101260051	1	5 000,00	5 000,00	
622	Шкаф для одежды двухдверный металлический	4101260052	1	5 000,00	5 000,00	
623	Шкаф для одежды двухдверный металлический	4101260053	1	5 000,00	5 000,00	
624	Шкаф для одежды двухдверный металлический	4101260054	1	5 000,00	5 000,00	
625	Шкаф для одежды двухдверный металлический	4101260055	1	5 000,00	5 000,00	

626	Шкаф для одежды двухдверный металлический	4101260056	1	5 000,00	5 000,00	
627	Шкаф для одежды двухдверный металлический	4101260057	1	5 000,00	5 000,00	
628	Шкаф для одежды двухдверный металлический	4101260058	1	5 000,00	5 000,00	
629	Шкаф для одежды металический двухдверный	4101260014	1	4 996,04	4 996,04	
630	Шкаф для одежды металический двухдверный	4101260015	1	4 996,04	4 996,04	
631	Шкаф для одежды металический двухдверный	4101260016	1	4 996,04	4 996,04	
632	Шкаф для одежды металический двухдверный	4101260017	1	4 996,04	4 996,04	
633	Шкаф для одежды металический двухдверный	4101240003	1	4 996,04	4 996,04	
634	Шкаф для одежды металический двухдверный	4101260018	1	4 996,04	4 996,04	
635	Шкаф для одежды металический двухдверный	4101260019	1	4 996,04	4 996,04	
636	Шкаф для одежды металический двухдверный	4101260020	1	4 996,04	4 996,04	
637	Шкаф для одежды металический двухдверный	4101260021	1	4 996,04	4 996,04	
638	Шкаф для одежды металлический двухдверный	4101260013	1	4 996,01	4 996,01	
639	шкаф для одежды средний, бук	101061000124	1	3 400,00	3 400,00	
640	шкаф для одежды средний, бук	101061000127	1	3 400,00	3 400,00	
641	шкаф для одежды средний, бук	101061000134	1	3 400,00	3 400,00	
642	шкаф для одежды средний, бук ЛБ 8.2 - 1	101061000139	1	3 400,00	3 400,00	
643	шкаф для одежды средний, бук ЛБ 8.2 - 2	101061000140	1	3 400,00	3 400,00	
644	шкаф для одежды средний, бук ЛБ 8.2 - 3	101061000141	1	3 400,00	3 400,00	
645	Шкаф с распашными дверями	2101260002	1	17 200,00	17 200,00	
646	Шкаф с распашными дверями 2	2101260003	1	15 950,00	15 950,00	
647	Шкаф ШПК-315 (противопожарный)	2101260001	1	4 350,00	4 350,00	
648	Шторы 10*3	2101360144	1	4 420,00	4 420,00	
649	Шторы 10*6	2101360143	1	8 580,00	8 580,00	
650	ЭКЗТ-01-»Р-Д» электрокардиограф 1/3 канальный	2101240003	1	27 750,00	27 750,00	
651	Электронный указатель поочередного владения	4101340013	1	15 275,00	15 275,00	
652	Эллиптический тренажер С4	4101260077	1	18 000,00	18 000,00	
	Всего		652	6 963 436,83	6 916 688,56	46 748,27

Перечень видов материальных запасов						
1	110 Отвод 45 ПП Россия		4,000	154,72		
2	110 Отвод 90 ПП Россия		10,000	386,20		
3	110 Ревизия ПП Россия		5,000	325,55		
4	110х110 Тройник 45 ПП Россия		5,000	319,35		
5	110х110 Тройник 90 ПП Россия		5,000	306,70		
6	110х50 Тройник 90 ПП Россия		4,000	189,52		
7	50 Трап с верт спуск н/рег решетка 150х150 пласт АНИ ТА5210		4,000	261,40		
8	Bistro бокал для вина 260 мл		48,000	1 560,00		
9	Bistro рюмка 55 мл		67,000	1 745,67		
10	Bistro рюмка коктельная		28,000	980,00		
11	Ensen Polo Футболка-поло Цвет белый		5,000	9 500,00		
12	Ensen Polo Футболка-поло Цвет голубой		4,000	7 600,00		
13	Ensen Polo Футболка-поло Цвет синий		3,000	5 700,00		
14	Ensen TRN Lite Футболка тренировочная Цвет синий		2,000	1 800,00		
15	FARBITEX Грутовка акрил.глубок.проникнов. 10 кг. (09.2018)		10,000	499,65		
16	FARBITEX Эмаль алкидная ПФ-115 черная 2,7кг		2,700	273,37		
17	Galles вилка столовая		50,000	1 650,00		
18	Galles ложка столовая		80,000	3 040,00		
19	Galles нож столовый		30,000	1 740,00		
20	MIKASA V200W Мяч волейбольный		20,000	134 000,00		
21	Schneider 59f Выключатель СУ 1 кл. 16А бел, (пласт,осн) ВС116-154-18 1340		2,000	285,44		
22	Schneider 59f Выключатель СУ 2кл. 16А бел, (пласт,осн) ВС516-252-18 1339		2,000	371,40		
23	Автомат помповый с шарами		4,000	789,72		
24	Аккумуляторный светильник 30LTD. DC белый Feron уд 115 12668		1,000	55 200,00		
25	Акустическая система (колонки)		2,000	36 296,00		
26	Амиодарон р-р д/ин 5%-3мл № 10					
27	Амортизационное покрытие (татами)		39,500	101 125,33		
28	Антенны волейбольные «Senoh»		1,000	15 000,00		
29	Антенны волейбольные на сетку		1,000	820,00		
30	Арматура к смыв.бачку Кноп.Уклад хр.кн хром ниж/подв D40		3,000	818,46		
31	Атропина Сульфат 0,1% 1,0 № 10		1,000	34,00		
32	Ацетилсалициловая к-та таб.0,5*10		1,000	4,30		
33	Бандаж коленный MEDI		2,000	11 600,00		
34	Баннер (флаги двухсторонние)		2,000	4 480,00		
35	Баннер		1,000	1 250,00		
36	Баннер «Волейбол_флаг» (3х2)м Китай 340 хай с обработкой по периметру (проклейка, карман)		3,000	6 710,00		
37	Баннер «Волейбол» (3х1)м Китай 340 ст		3,000	1 350,00		
38	Баннер «Вышка для видео сьемки» (2*3)м с обработкой		1,000	1 460,00		
39	Баннер «Пресс вол» (5*2,5)м с обработкой		1,000	3 030,00		
40	Баннер «С 1 мая и 9 мая»		1,000	502,00		
41	Баннер «С 23 февраля»		1,000	475,00		
42	Баннер «С 8 марта»		1,000	475,00		
43	Баннер «С Новым годом и Рождеством»		1,000	515,00		
44	Баннер «С Новым годом!» (2,65*5,8) м		1,000	7 130,00		
45	Баннер «Спонсор» Литой в хай качестве (2,4*1,3)м с обработкой по периметру (проклейка, люверсовка)		1,000	1 008,00		
46	Баннер «Судейская вышка» (3*2,23)м с обработкой		1,000	1 660,00		
47	Баннер «Судейский стол» (5,6*0,75)м с обработкой		1,000	1 300,00		
48	Баннер «Транспарант»		1,000	1 050,00		
49	Баннер «Флаг, чемпионат России»(4*3)м с обработкой		2,000	5 000,00		
50	Баннер «Флаг» (3х2)м Китай 300 хай с обработкой по периметру (проклейка, карман)		3,000	4 710,00		
51	Баннер Литой в хай качестве «9 мая» (3*2)м с обработкой периметра		2,000	5 000,00		
52	Баннер на башню Литой в хай качестве «9 мая» (4,05*8,2)м с обработкой периметра		1,000	24 000,00		
53	Баннер»Волейбол» (5х2.5)м Китай 440 ст с обработкой по периметру (проклейка, карман)		1,000	3 625,00		
54	Баннер»Волейбол» (6.15х2.05)м Китай 440 ст с обработкой по периметру (проклейка, люверсовка)		1,000	3 455,00		
55	Баннер»Волейбол» (7х1.3)м Китай 440 ст с обработкой по периметру (проклейка, карман)		3,000	7 585,00		
56	Баржа		4,000	191,92		
57	Бахилы водонепроницаемые		4 900,000	1 623,12		
58	Бензин автомобильный АИ-92 экологического класса К5		23,400	923,13		
59	БЕРГАУФ Шпаклевка фасадная «Glatte Zement» базовая толщ. нанес. 0,5-12 мм		60,000	1 492,80		
60	БЕРГАУФ Штукатурка фасадная «Bau Putz Zement») толщ.нанес.5-30 мм$		60,000	970,80		
61	Беталок р-р д/иньек.в/в амп. 5мл х5		1,000	973,00		
62	Бинт 5*10 стер...(09.2018)		7,000	149,80		
63	БИНТ 5Х10 СТЕР		13,000	125,00		-
64	Бинт 5х10 стер.		2,000	11,80		
65	БИНТ ТРУБЧАТЫЙ № 5		5,000	55,00		
66	Блок питания ИЭС 6-12081		2,000	2 880,00		
67	Блюдо овальное 350*220 мм		3,000	2 694,00		
68	блюдо овальное 55 см нерж.		1,000	680,00		
69	Бокал для виски		814,000	20 350,00		
70	Бубен		4,000	241,32		
71	Будо маты EVA 35-40 шор 1х1 20 мм (Красно-синий)		40,000	28 000,00		
72	Бумага ГОЗНАК-СОРУ (А4, марка С, 80 г/кв.м, 500 л) Урал		5,000	1 004,80		
73	Бумага КОМУС ДОКУМЕНТ (А4,марка С,80г/кв.м,500л) Урал		14,000	3 526,18		
74	Бумага туалетная		44,000	596,85		
75	Ваза для фруктов		130,000	17 413,50		
76	Ваза для фруктов фарфор 3-х ярусная		2,000	1 120,00		
77	ВАЛИДОЛ 0,06 № 10		3,000	18,00		
78	Валик полиэстер 230мм		1,000	139,98		
79	Вата хирург. 100г н/ст «амелия»		1,000	43,00		
80	Вата хирург. 250г. н/ст «Амелия»		3,000	200,35		
81	Вата хирург. 250г. стер. «Амелия»		1,000	135,00		
82	Вата хирург. 50 гр.стер.»Амелия» (09.2018)		16,000	496,00		
83	Вата хирург. 50г стер. «АМЕЛИЯ»		4,000	140,00		
84	Ватные палочки № 100		1,000	26,00		
85	Ватные шарики № 100		5,000	210,00		
86	Ведро детс.бол.		4,000	174,72		
87	Ведро мусорное с педалью 15л стальное		1,000	1 126,00		
88	Ведро пластиковое 10л		6,000	570,00		
89	Ведро пластиковое 10л		9,000	1 069,20		
90	Веник		12,000	1 227,96		
91	Вентиль 20 VALFEX		5,000	985,20		
92	Веревка		3,000	18 191,70		
93	Веревка Remera CT 60 20 метров, оранжевый, черный		40,000	1 920,00		
94	Веревка Remera CT 60 30 метров, красный,оранжевый		60,000	2 880,00		
95	Веревка Remera CT 60 40 метров, черный		40,000	1 920,00		
96	Веревка стат РЕМЕРА СТ60 10 ММ		200,000	9 316,00		
97	Веревка статическая		300,000	12 300,00		
98	Вешалка стойка		2,000	1 900,00		
99	Воздушный змей «Бабочка»		4,000	340,00		
100	Волейбольная сетка «Senoh»		1,000	79 800,00		
101	Гепарин 5000/1мл 5мл № 5 фл.		1,000	563,00		
102	Герметик Makroflex AX104 силик. б/цв. 0,29л		1,000	205,00		
103	Гирлянда электрическая фигура		1,000	401,69		
104	Гитара струнная		4,000	1 047,44		
105	Гладильная доска д\белья складная 109*33		1,000	939,01		
106	Грелка резиновая 2л МЕРИДИАН		1,000	145,00		
107	Гриф гантельный 26мм		2,000	760,00		
108	Грудная обвязка «Модифицированная»		3,000	3 449,10		
109	Грудная обвязка Вертикаль «Бабочка регулируемая»		5,000	4 250,00		
110	Грудная обвязка регулируемая ВЕНТО		8,000	7 416,08		
111	губка-мочалка металлическая		4,000	63,06		
112	датер автомат.		4,000	2 438,52		
113	Движок для уборки снега		2,000	1 996,00		
114	Дезинфецирующее средство		37,000	7 461,69		
115	Диклофенак рет.100мг.№ 20 (Хемофарм)		1,000	73,00		
116	Димедрол 1% -1.0 № 10		1,000	28,50		
117	Диски 10,0кг		8,000	7 100,00		
118	Диски 15,0кг		2,000	2 900,00		
119	Диски 2,5кг		4,000	1 060,00		
120	Диски 20,0кг		6,000	9 460,00		
121	Диски 25,0кг		6,000	11 320,00		
122	Диски 5,0кг		4,000	2 020,00		
123	Доводчик дверной ЧИБИС		60,000	114 972,00		
124	Дозатор локтевой для дезинфицирующих средств мыла HOR Наливной,белый 1литр		2,000	4 300,00		
125	Домик игровой нейлон		4,000	2 069,64		
126	Домик игровой нейлон «Автобус»		4,000	5 609,20		
127	Домик игровой нейлон 1		4,000	1 937,12		
128	Доска тактическая для волебола		1,000	2 500,00		
129	Дуга для подлезания h 60 см. /8994/		2,000	700,00		
130	Дюбель- гвоздь 6*40		280,000	540,40		
131	Ёл.набор зеркальный		1,000	157,20		
132	Ёл.набор шар зеркальный		2,000	302,68		
133	Емкость ЕДПО-1-01		2,000	1 440,00		
134	Емкость ЕДПО-3-02		1,000	880,00		
135	Ерш для туалета		17,000	940,84		
136	Жгут кровоостанавливающий		1,000	155,00		
137	Жгут эсмарха		1,000	65,00		
138	Жезл регулировщика		4,000	182,80		
139	Зажим к/о 1*2 зубый зубчатый прямой № 1, № 2		3,000	1 095,00		
140	Зацепы CHEETA_FLATHOLD		117,000	246 479,22		
141	Зацепы деревянные		18,000	38 988,00		
142	Зацепы полиэфирные		152,000	60 040,00		
143	Зацепы скалолазные		1,000	1 218,57		
144	Знаки пожарной безопасности		365,000	10 220,00		
145	Игра «Кольцебрус» У653 /0542/ Россия		1,000	155,00		
146	Игра Кегли У 472/8179/ Россия		4,000	580,00		
147	Игра Пирамида 110 см. У611/7054/ Россия		2,000	1 300,00		
148	Игровой домик нейлон		4,000	3 509,84		
149	Игрушка резиновая «Белка»		4,000	972,60		
150	Игрушка резиновая «Рыбка»		4,000	1 058,96		
151	Игрушка резиновая «Сова»		4,000	925,84		
152	Информационная вывеска «Гардероб» (0,5*1,27) м		3,000	1 850,00		
153	Информационная вывеска «Схема арены» (1,05*1,085) м		1,000	1 970,00		
154	Источник бесперебойного питания FSP DS 650		1,000	2 299,00		
155	Источник стабилизированного питания DC 24V, 3A		1,000	858,20		
156	Кабель сетевой UTP.cat 5 E. 305 м, 4 пары,CCA, ОДНОЖИЛЬНЫЙ (colid) серый		1,000	3 860,00		
157	Калькулятор		1,000	225,00		
158	калькулятор		4,000	1 244,54		
159	калькулятор CASIO бухг., расчет налогов		1,000	307,10		
160	Канат для перетягивания L - 6м. d37 mm /5514/ Россия		4,000	880,00		
161	Каптоприл 25мг № 40		1,000	17,30		
162	Карабин «Titanum» с байонетной муфтой keylock vpro 0223		5,000	4 950,00		
163	Карабин «Классический автомат»с байонетной муфтой ВЕНТО		35,000	25 208,05		
164	Карабин «Увеличенный-ЛЮКС» автомат» с байнетной муфтой (Венто) 025		1,000	1,00		
165	Карабин автоматический с байонетной муфтой		25,000	17 134,50		
166	Карабин со сдвижной муфтой «Гусь» Автомат		10,000	8 200,00		
167	Карабин трапеция (Вертикаль)		1,000	176,58		
168	Карандаш чернографитный пластиковый		5,000	40,15		
169	Карниз для штор 3м		2,000	1 770,00		

170	Каска альпинисткая Classik Ventro		1,000	1 680,00		
171	Каска альпинистская		8,000	17 266,96		
172	Каталка Джип с ручкой		2,000	2 100,78		
173	Каталка Пикап с ручкой		2,000	2 019,76		
174	Кетопрофен 50мг/мл - 2мл № 10 амп		1,000	89,00		
175	Кетопрофен таб.100мг № 20		1,000	130,00		
176	Кисть флейцевая 4		1,000	40,00		
177	Кисть-макловица 50*150мм		1,000	189,11		
178	Клапан для унитаза Уклад ниж/подв КН57		5,000	506,95		
179	Клей обойный СПЕЦ-ФЛИЗЕЛИН (0,3 кг)		1,000	234,82		
180	Клейкая лента упаковочная Attache 48мм*60м 45мкм прозрачная		3,000	104,57		
181	Клопидогрел 75мг таб. п/об х28		1,000	405,00		
182	КНАУФ Штукатурка Ротбанд розовая 30 кг (40)		10,200	501,39		
183	Коврик гимнастический		3,000	1 245,00		
184	Колер (бежевый) 450гр		2,000	250,00		
185	Колер бежевый		0,450	101,97		
186	Колер желтый		0,450	101,97		
187	Колер черный		0,450	127,00		
188	Комплект воздуховодов полимерный (№ 1-4)		2,000	560,00		
189	Комплект для радиатора 3/4 с кронштейном 3 шт. VALFEX		1,000	165,00		
190	Комплект шин «Декор»		1,000	2 848,00		
191	контейнер для сбора мусора металл		2,000	16 500,00		
192	Конус сигнальный		20,000	2 576,20		
193	Конус сигнальный У-622 с отверствиями /1966/		16,000	1 920,00		
194	Корзина для бумаг 10 л пластик, круглая, перфорир., черная, высота 27см, диаметр 26 см		10,000	848,00		
195	Корнцанг прямой		3,000	2 985,00		
196	Коробка стерилизационная КФ-3		2,000	2 900,00		
197	Костюм женский (жакет/брюки) 48-50/158-164		1,000	950,00		
198	Костюм женский (жакет/брюки) 52-54/170-176		2,000	1 900,00		
199	Костюм охраника (куртка/брюки) 52-54/182-188		1,000	1 150,00		
200	Костюм охраника (куртка/брюки) 56-58/182-188		1,000	1 150,00		
201	Костюм спортивный ERREA		20,000	90 000,00		
202	косынка		10,000	440,00		
203	Кран-букса 1/2 керамика 8*24		4,000	232,61		
204	Краска акрил.фасадная белоснежн 14 кг Первая линия		14,000	677,46		
205	Краска акриловая фасадная		30,000	1 805,55		
206	Крем-мыло жидкое РУССКИЕ ТРАВЫ 300мл с дозатором Абрикос		3,000	104,85		
207	Кресло		35,000	10 090,50		
208	Крутящийся турник		1,000	1 600,00		
209	Лампа настольная		4,000	3 120,00		
210	Лампа светодиодная		80,000	6 682,21		
211	Лампа Т8 20 Вт Китай		6,000	672,96		
212	ледоруб		1,000	512,12		
213	Лейка		3,000	372,75		
214	Лейка душевая		2,000	350,78		
215	Лейкопл.бактериц.№ 20мультипласт		1,000	83,00		
216	Лейкопластырь бактерицидный 2,5*7,2 см		5,000	15,00		
217	Лидокаина г/хл 2% -2мл.№ 10		1,000	23,00		
218	Ложка чайная		1,000	56,00		
219	Лопата для снега		2,000	1 898,00		
220	Люстра		2,000	4 200,00		
221	Манишки		16,000	2 240,00		
222	Маска ларингеальная одноразовая р.3		1,000	970,00		
223	Маска ларингеальная одноразовая р.4		1,000	970,00		
224	Маска ларингеальная одноразовая р.5		1,000	970,00		
225	Маска медицинская одноразовая		2 000,000	5 000,00		
226	Маховик квадрат металл		3,000	218,55		
227	Мегометр ЭСО-202/2 Г		1,000	6 000,00		
228	Метопролол 25мг № 60		1,000	71,00		
229	Мешки для мусора 30 л, 8мкм (30шт/рул)		4,000	125,20		
230	Мешки для мусора 60 л, 25мкм (30шт/рул)		1,000	55,18		
231	Мешок Амбу		1,000	1 760,00		
232	мобильный флаг на флагштоке		4,000	18 000,00		
233	Молоток муз. в сетке		4,000	793,76		
234	Молочник		2,000	846,00		
235	Монитор E-Machines E-190 HQV		1,000	4 576,27		
236	Монтажный компл. 3/4 с кронштейнами		2,000	368,62		
237	Моющее средство универсальное		25,000	931,69		
238	Мультиметр цифровой Master VAS 38 L (09-.2018)		1,000	563,41		
239	Мультиметр цифровой M830B базовая модель		2,000	605,06		
240	Муфта 20 Valfex PRO		10,000	25,10		
241	Муфта 25 Valfex PRO		10,000	1 222,60		
242	Муфта комб.20*1/2 вн.р VALFEX PRO		5,000	129,75		
243	Муфта комб.20*1/2 нар.р VALFEX PRO		8,000	259,60		
244	Муфта переходная 32-20 VALFEX PRO		5,000	17,70		
245	Муфта разьемная комб. 20*1/2 нар.р..VALFEX		5,000	381,50		
246	Муфта разьемная комб. 25*3/4 нар.р..VALFEX		5,000	16,15		
247	Мыло туалетное жидкое		93,500	3 332,66		
248	Мышь компьютерная		4,000	1 252,08		
249	Мяч баскетбольный		2,000	5 600,00		
250	Мяч в/б пляжный Larsen Gold Star		1,000	403,33		
251	Мяч волейбольный Mikasa		1,000	1 150,00		
252	Мяч гимнастический		12,000	8 020,00		
253	Мяч гимнастический GM 40/2200 (101,5см*2220гр.)/6387/Китай		2,000	1 200,00		
254	Мяч для прыгания «Винни Пух» 59557 d 50 см. /4624/		2,000	780,00		
255	Мяч для прыгания SP25/800g(63.5см*800гр.)/5970/ Китай		2,000	480,00		
256	Мяч теннисный		10,000	3 100,00		
257	Мяч ф/б Barselona		1,000	683,10		
258	Мяч ф/б Jogel Force № 4		1,000	852,62		
259	Мяч ф/б Meik № 5 глянц.		1,000	402,28		
260	Мяч ф/б для зала		1,000	630,00		
261	Мяч ф/б сине-черно-красный		1,000	342,00		
262	Мяч ф/б черно-синий		1,000	602,53		
263	Мяч футбольный Arsenal бело-красный		1,000	661,00		
264	Мяч-попрыгун		4,000	2 080,00		
265	Набор Дорожные знаки		1,000	2 443,78		
266	Набор музыкальных инструментов		4,000	1 040,28		
267	Накопитель спортивный		1,000	6 412,40		
268	НАПАЛЬЧНИК		45,000	33,79		
269	Натрия хлорид 0,9% 200мл		1,000	27,50		
270	Но-шпа 40мг № 100 таб.		1,000	251,00		
271	Нож столовый		30,000	2 226,00		
272	Ножницы Attache Orange 177 мм с пластиковыми эллиптическими ручками,цвет		1,000	37,64		
273	Ножницы остроконечные вертикально-изогнутые (Н-21п) 100мм		3,000	930,00		
274	Ножницы тупоконечные прямые 140мм		3,000	885,00		
275	Ножной зажим Guru для правой ноги		2,000	5 900,00		
276	Обруч гимнастический		3,000	381,57		
277	Обруч пластмассовый		8,000	640,00		
278	Обруч пластмассовый 600 мм У 634 /1876/ Россия		7,000	665,00		
279	Ондансетрон амп.2мг/мл 2мл № 5		1,000	203,00		
280	Отвод 110*90		1,000	39,75		
281	Оттяжки ORBIT WIRE EXPRESS		15,000	21 397,80		
282	Пакет полимерный		16,000	3 061,94		
283	Палка гимнастическая		15,000	1 500,00		
284	Палка гимнастическая с флажком		16,000	1 357,92		
285	Палка гимнастическая У 624 106 см 7056/ Россия		4,000	220,00		
286	Палка для вертикальной стойки У 644 150 см. /4459/		4,000	320,00		
287	Палка эстафетная (мет.) L-30 см. Ан (8 шт) /7685/		2,000	640,00		
288	Палка эстафетная(дерево) L-30см Ан(6шт) /2424/		2,000	340,00		
289	папка обложка Дело 360г/м2 немелованная 10 шт уп		80,000	3 097,60		
290	Пара чайная фк 200 мл RAIV-1		25,000	1 250,00		
291	Паяльная станция ZD-99		1,000	900,00		
292	Пенетрон		8,000	2 400,00		
293	переноска Guru HARD		1,000	1 200,00		
294	Перчатки н/стер. р-р М		10,000	80,00		
295	Перчатки трикотажные		101,000	1 160,45		
296	Перчатки х/б		10,000	135,00		
297	Петля станционная регулируемая		15,000	6 098,70		
298	Пинцет анатомический общ.назначения 150мм		3,000	540,00		
299	Пинцет хирургический общего назначения		3,000	585,00		
300	Пипетка глазная в футляре		2,000	8,00		
301	Плакетка		13,000	11 050,00		
302	Платифиллина г/т 0,2%-1мл. № 10		1,000	80,00		
303	Плечики пластмассовые		50,000	3 003,50		
304	Подводка 0,6 вн/вн Валфекс		7,000	391,58		
305	Полотенце бумажное		56,000	1 765,40		
306	Полуботинки мужские, кожа, подошва ПУ, Л10		2,000	2 000,00		
307	Порошок стиральный		0,400	12,41		
308	Порошок чистящий с дезинфицирующими свойствами с хлоринолом		4,700	372,87		
309	ППРС Американка штуцер 20х1/2»		12,000	586,08		
310	ППРС Американка штуцер 25х3/4»		15,000	878,55		
311	ППРС Муфта комб. гайка 20х1/2»		10,000	170,40		
312	ППРС Муфта комб. штуцер 20х1/2»		30,000	586,50		
313	ППРС Муфта соединительная 20		20,000	39,00		
314	ППРС Муфта соединительная 25 RVC		11,000	35,53		
315	ППРС Тройник 25 (300 шт/кор) OTMO		10,000	52,20		
316	ППРС Труба 20х3,4 PN20 (толст.ст.) SDR 6 (100) Aqua Plast		25,000	581,75		
317	ППРС Труба 25х4,2 PN20 (толст.ст.) SDR 6 (80) Aqua Plast		25,000	965,00		
318	ППРС Уголок 25 90*		20,000	85,80		
319	Прибор приемный контрольный охранно-пожарный «Гранит-3»		1,000	3 750,00		
320	Пузырь д/льда № 2		2,000	660,00		
321	Радиатор VALFEX OPTIMA биметал. 500х80х1		20,000	6 458,80		
322	Радиатор алюминиевый VALFEX ОПТИМА 500(10секция)		1,000	3 171,15		
323	Разделительный занавес (3 площадка)		1,000	2 100,00		
324	Ракетка HEAD Ti		2,000	3 580,00		
325	Ракетка HEAD Ti 4200		1,000	1 790,00		
326	Ракетка WILSON GRAPHITE PRO		2,000	4 180,00		
327	Ракетка WILSON MACHPRO		1,000	1 980,00		
328	Растворитель «Уайт-Спирит»0,5л		3,000	136,26		
329	Рез.Сова С-712 Огонек/6/		1,000	240,41		
330	Рельеф		1,000	1 533,33		
331	Рельефы CHEETA		11,000	212 947,57		
332	Рельефы FLATHOLD		6,000	116 153,21		
333	Рельефы деревянные		33,000	107 910,00		
334	Рельефы стеклокомпозт\итные		40,000	150 120,00		
335	Ролик		10,000	6 412,40		
336	Ролик Treck		3,000	2 550,00		
337	Ролики для касс и калькуляторов 57мм		8,000	258,14		
338	Ростовая кукла «Заяц хрумстик»		1,000	15 900,00		
339	Ростовая кукла «Лев Алекс»		1,000	22 700,00		
340	Роторасширитель с кремальерой, 190 мм		2,000	3 860,00		
341	РР Отвод 50*45 град Валфекс		10,000	114,90		
342	РР Отвод 50*90 град		8,000	108,24		
343	РР Ревизия 110 валфекс		5,000	57,45		
344	Рубашка охранника, прямая, кор. рук. 45/182-188		1,000	770,00		
345	Рукавица х/б		7,000	210,00		
346	Рукавицы х/б пл.240 гр/м2 (10.2018)		36,000	856,80		
347	Рукавицы х/б утепленные черные (10.2018)		12,000	649,20		
348	Руль музыкальный		3,000	316,92		
349	Ручка дверная хром.(шарик)		6,000	2 130,00		
350	Рюкзак ERREA		20,000	50 000,00		
351	Салатник 150 мм Collage		15,000	765,00		
352	Салатник d16 см		16,000	3 744,00		
353	Салфетка 1-сл		12,000	199,44		
354	Салфетка прединъекц. № 1 (60*30)		150,000	147,60		
355	Салфетка стерильные № 10 16х14		1,000	13,00		
356	Салфетка хозяйственная универсальная		2,000	43,96		
357	Салфетки бумажные 2 сл.		24,000	2 079,12		
358	Салфетки бумажные 2 сл.		16,000	1 386,08		
359	Салфетки стер.16х14 № 20		5,000	100,00		
360	Самокат COBRA -125 *6 /6012/ Китай		4,000	5 720,00		
361	Саморез ШУЖ 4*50		500,000	1 000,00		
362	Самоспасатель ГДЗК- EN		4,000	15 800,00		
363	Сахарница		1,000	662,00		
364	Свет.аварийный ЛБА 3923 непост. автономный, 3ч.,2*8Вт		7,000	4 550,00		
365	светильник		1,000	341,50		
366	Световой дождь 2м*1,5м дождинка, прозрачный CLS-230V		12,000	20 400,00		
367	Селедочница		6,000	3 750,00		
368	Сетевой удлинитель		6,000	1 032,00		
369	Сетка баскетбольная Люкс		8,000	1 192,00		
370	Сетка волейбольная		2,000	9 000,00		
371	Сетка для большого тенниса		1,000	6 900,00		
372	сетка заградительная		2 774,800	152 614,00		
373	Сетка мини-фубольная		2,000	4 180,00		
374	Система инфузионная SFM? комета, VM		5,000	95,00		
375	Система страх.Поясная станд.(Вертикаль)		1,000	551,00		
376	Сифон 1 1/2 х40 с гофрой 40*40*50 АНИ		1,000	205,27		
377	Скальные туфли		20,000	93 594,00		
378	Скейтборд		3,000	1 903,92		
379	Слеклайн с петлей и натяжителем		5,000	9 746,35		
380	Смеситель умывальник 35 мм литой Accona		1,000	826,28		
381	Смеситель для мойки латунный одноручный «Istok» картридж 35 мм 0402.773		1,000	602,01		
382	совок д/мусора пластмассовый		2,000	103,13		
383	Совок металлический с ручкой (10.2018)		3,000	465,00		
384	Спец.костюм К-м Альфа черн. (52-54)\170-176		2,000	2 183,78		
385	Спец.костюм Рубашка для охранника кор.рукав (48-50)р. 170-176		1,000	708,35		
386	Спец.костюм Рубашка для охранника кор.рукав (Р 52-54) 170-176		3,000	2 125,05		
387	Спец.одежда летняя Костюм муж. л16-КБР син/вас (р52-54) 182-188		2,000	1 335,16		
388	Специальный халат		2,000	799,99		
389	Спецмазь крем-бальзам, 44мл		1,000	95,00		
390	Спусковое устройство «Лукошко»		3,000	3 408,33		
391	Спусковое устройство Восьмерка дюраль		1,000	830,12		

392	Спусковое устройство для спортивного туризма с креплением «Восьмерка GURU»		4,000	1 600,00		
393	Средства для дезодорирования и ароматизации воздуха в помещениях		10,000	253,10		
394	Средства моющие для туалетов и ванных комнат		66,000	6 099,06		
395	Средства отбеливающие для стирки		143,000	2 639,96		
396	Средство для мытья пола		4,000	132,73		
397	Средство для мытья пола ОРАНИТ 3л BAGI		5,000	1 222,25		
398	Средство для полов Оранит		8,000	2 275,90		
399	Средство для сантехники Бархат гель 500мл		1,500	50,49		
400	Средство моющее для стекол и зеркал		5,000	446,75		
401	Средство моющее для туалетов и ванных комнат		2,250	105,91		
402	Стакан для виски		68,000	1 292,00		
403	Стакан для ликера		810,000	13 612,50		
404	Стакан для приема лекарств		1,000	2,20		
405	Стенд на стене слева от входа (08*1,06)м		1,000	940,00		
406	Стенд на стене справа от входа (0,705*0,75) м		1,000	870,00		
407	Стойки под колонки		2,000	1 704,00		
408	Стол пластик		33,000	29 090,00		
409	Страховочная система грудная TORS		1,000	520,00		
410	Стремянка 3 ступеньки		1,000	1 408,42		
411	Стул пластиковый		15,000	6 203,58		
412	Супрастин 1 мг. № 5 д/ин		1,000	159,00		
413	сушилка для рук		1,000	1 246,00		
414	Счетчик (табло)		1,000	1 980,00		
415	Табличка «Дорожные знаки»		18,000	2 700,00		
416	Табло судейское		1,000	1 500,00		
417	таз 15л		2,000	178,00		
418	тарелка мелкая 150 мм		17,000	3 383,00		
419	тарелка мелкая 190 мм Collage		43,000	1 161,00		
420	тарелка мелкая 210 мм		18,000	4 518,00		
421	тарелка мелкая 225 мм		40,000	1 880,00		
422	тарелка мелкая 260 мм		16,000	4 224,00		
423	тарелка мелкая 280 мм		18,000	5 634,00		
424	Тачка		4,000	3 273,08		
425	тележка		2,000	5 025,00		
426	Термометр медиц. ртутн.макс.в футляре		1,000	31,81		
427	Тетрадь общая 48л,клет,А5,скреп,обл.бумвин,блок офс,в асс		5,000	87,05		
428	Тетрадь общая 96л,клет,А4,скреп,обл. бумв,Брянск,блок офсет		2,000	142,48		
429	Тетрадь общая 96л,клет,А4,скреп,обл.бумвин,цвета в асс		4,000	180,00		
430	Тонометр мех. UA 100 встроен стетофоненд		1,000	985,00		
431	Трансформер-1 (комплект мягких модулей 5 элементов)		4,000	30 000,00		
432	Тройник 110 Valfex		4,000	1 620,04		
433	Тройник 20 Valfex PRO		8,000	32,08		
434	Тройник 25 Valfex		5,000	39,50		
435	Тройник комб 20*1/2*20 вн.р VALFEX PRO		5,000	140,05		
436	Труба (флагшток)		47,000	1 034,00		
437	Труба армированная диам 20*3,4 PN-25 VALFEX		42,000	2 297,40		
438	Труба армированная диам 25*4,2 PN-25 VALFEX		45,800	3 610,41		
439	Тряпка для пола		21,000	347,99		
440	Туфли Mad Rock Drifter р-р 4,5/36		6,000	16 200,00		
441	Туфли женские сабо р.36		1,000	974,66		
442	Туфли женские сабо р.39		2,000	1 949,32		
443	Тюль основной		2,000	5 494,00		
444	Тюль отделочный		4,000	4 172,00		
445	Уголок 25 45 град. Valfex		20,000	78,20		
446	Уголок 25 90 град. Valfex		10,000	57,80		
447	УСПЕХ 01851 Валик полиакриловый. 40/61мм. ворс 10,4мм. 100мм		2,000	129,56		
448	УСПЕХ 02160 Валик полиакриловый.длина 180мм. диаметр 76мм. ворс 18мм.бюгель 6мм		1,000	71,21		
449	Фанера ФК 1525*1525*15 ММ, сорт 2/4		12,000	29 400,00		
450	Фен G-teg 8719		1,000	1 519,95		
451	Фигура надувная «Дед Мороз приветствует»		1,000	2 799,00		
452	Фигура надувная «Снеговик с метлой»		1,000	2 299,00		
453	флаг		14,000	840,00		
454	Флаг 3*2		1,000	3 750,00		
455	Флаг России (размер 2*3 м.)		1,000	1 887,50		
456	Флаг Российской Федерации		1,000	790,00		
457	Флаги судейские для волейбола		1,000	3 090,00		
458	Флуимуцил 3 мл амп № 5		1,000	223,00		
459	Фонарь светодиодный Космос Premium KOSAccu9110WUSB аккумуляторный		1,000	13 040,00		
460	Фоторепродукция		22,000	22 000,00		
461	Френды Axel		1,000	29 715,23		
462	Фужер для воды		912,000	34 966,93		
463	Фуросемид 1% 2мл амп № 10		1,000	57,00		
464	Футболка-поло для инструкторов		10,000	7 000,00		
465	Халат рабочий 52-54/1-2		1,000	423,09		
466	Ципрофлоксацин 500мг № 10		1,000	43,00		
467	Часы Reiter 68В круг.		1,000	570,61		
468	Часы настенные Scarlett SC-09Dбел.		1,000	380,14		
469	Часы настенные Troyka		1,000	658,97		
470	Часы Салют		1,000	676,27		
471	Чашка чайная 240мл		18,000	4 050,00		
472	Шар 150мм пластик		30,000	2 008,47		
473	Швабра д/пола с металическим зажимом		1,000	130,17		
474	Швабра д/пола с металическим тряпкодержателем с металлической ручкой _ У		2,000	210,00		
475	Шина-воротник ТВ-002,2 мягкий детский 8см (Тривес)		2,000	540,00		
476	Шина-воротник ТВ-004 мягкий взрослый 10см (Тривес)		2,000	640,00		
477	Шланг 50м		50,000	4 443,02		
478	шлифовальная сетка		7,000	142,73		
479	Шпаклевка Ротбанд Финиш 25 кг. .(09.2018)		1,200	21,36		
480	Шпаклевка финишная		19,860	381,31		
481	Шпатель ст. деревянный		59,000	118,00		
482	Шпатель фасадный		1,000	75,00		
483	Шпатель фасадный 200мм		1,000	87,14		
484	Шпатель фасадный 350мм		1,000	97,34		
485	Шпингалет		10,000	210,00		
486	шприц 2мл 3-х комп. (Германия) SFM		5,000	25,00		
487	Штамп		3,000	1 830,00		
488	Штамп самонаборный 6 стр.		1,000	757,28		
489	Штора Дебют		3,000	12 122,32		
490	Штукатурка		30,000	468,00		
491	щетка мягкая		1,000	26,40		
492	Щётки для зацеп		6,000	8 700,00		
493	Эл.гирлянда крист.		2,000	482,42		
494	электроды УОНИ 13/55 ФЗ		45,000	1 584,00		
495	эмаль ПФ-115, белая		65,400	7 045,14		
496	эмаль ПФ-115, желтая		2,700	336,30		
497	эмаль ПФ-115, красная		2,700	336,30		
498	Эспандер		4,000	480,00		
499	Языкодержатель взрослый		1,000	998,00		
500	Языкодержатель детский		1,000	995,00		
	ВСЕГО		18 812,96	3 157 197,13		

Перечень видов движимого имущества, находящегося на забалансовом учёте						
1	Доска «Карта России» 010104282		1,000	2 276,96		
2	Рабочее место 010104189		1,000	2 018,03		
3	31 Т Вододиспенсер		1,000	6 000,00		
4	DVD проигрователь LG		1,000	500,00		
5	DVD-плеер BBK DV214SI (USB)		1,000	1 899,00		
6	FIT 80175 Дрель-Шуроповерт Акк.14,4В		1,000	3 475,00		
7	MIKASA AG 500 Манометр		1,000	3 880,00		
8	MIKASA AG 500 Манометр 2		1,000	3 880,00		
9	MIKASA HC Табло		1,000	4 680,00		
10	MIKASA HC Табло 2		1,000	4 680,00		
11	MIKASA SDB Карманы для антенн		1,000	3 080,00		
12	MIKASA SDB Карманы для антенн 2		1,000	3 080,00		
13	MIKASA HC Табло		2,000	10 000,00		
14	SIP-телефон Yealink SIP-T21 E2		13,000	59 950,80		
15	SIP-телефон Yealink W52P		1,000	9 977,88		
16	Wi-Fi роутер D-Link DIR -300S		1,000	1 099,00		
17	Wi-Fi роутер D-Link DIR -300S		1,000	1 099,00		
18	Аккумуляторная дрель-шуруповерт FAVOURITE DC 18 MF		1,000	3 950,00		
19	Акробатическая дорожка для «чера» (2*12м)		1,000	1,00		
20	Амортизатор трубчатый		8,000	3 182,40		
21	Анализатор крови ICHECK (глюкометр с принадлежностями)		1,000	1 350,00		
22	Антенны волейбольные		1,000	3 180,00		
23	Антенны волейбольные		1,000	2 370,00		
24	Антенны волейбольные		1,000	2 370,00		
25	Антенны волейбольные 2		1,000	3 180,00		
26	АРГУТ А-23 в компл. АКБ 2300mAh (Горизонт)		1,000	6 160,00		
27	АРГУТ А-23 в компл. АКБ 2300mAh-2 (Горизонт)		1,000	6 160,00		
28	АРГУТ А-23 в компл. АКБ 2300mAh-3 (Горизонт)		1,000	6 160,00		
29	АРГУТ А-23 в компл. АКБ 2300mAh-4 (Горизонт)		1,000	6 160,00		
30	АРГУТ А-24 в компл. АКБ 2300mAh (Горизонт)		1,000	6 800,00		
31	Атлетический гриф		1,000	1,00		
32	Баллон (для акробатики)		1,000	1,00		
33	Банкетка 1200*450*550		10,000	18 500,00		
34	Барьер тренировочный регулируемый с тремя уровнями высоты (15,25,30см)		30,000	10 980,00		
35	Блок питания 010104209		1,000	2 990,40		
36	Блок питания Pilot ФБ9993022		1,000	100,00		
37	Блок питания ИВЭП-1280		1,000	1 200,00		
38	Бра		2,000	202,17		
39	Брошь на зкономпанель		15,000	2 700,00		
40	Весло катамаранное Басег крашенное - 1 (Горизонт)		1,000	1 200,00		
41	Весло катамаранное Басег крашенное - 10 (Горизонт)		1,000	1 200,00		
42	Весло катамаранное Басег крашенное - 11 (Горизонт)		1,000	1 200,00		
43	Весло катамаранное Басег крашенное - 12 (Горизонт)		1,000	1 200,00		
44	Весло катамаранное Басег крашенное - 13 (Горизонт)		1,000	1 200,00		
45	Весло катамаранное Басег крашенное - 14 (Горизонт)		1,000	1 200,00		
46	Весло катамаранное Басег крашенное - 15 (Горизонт)		1,000	1 200,00		
47	Весло катамаранное Басег крашенное - 16 (Горизонт)		1,000	1 200,00		
48	Весло катамаранное Басег крашенное - 17 (Горизонт)		1,000	1 200,00		
49	Весло катамаранное Басег крашенное - 18 (Горизонт)		1,000	1 200,00		
50	Весло катамаранное Басег крашенное - 19 (Горизонт)		1,000	1 200,00		
51	Весло катамаранное Басег крашенное - 2 (Горизонт)		1,000	1 200,00		
52	Весло катамаранное Басег крашенное - 3 (Горизонт)		1,000	1 200,00		
53	Весло катамаранное Басег крашенное - 4 (Горизонт)		1,000	1 200,00		
54	Весло катамаранное Басег крашенное - 5 (Горизонт)		1,000	1 200,00		
55	Весло катамаранное Басег крашенное - 6 (Горизонт)		1,000	1 200,00		
56	Весло катамаранное Басег крашенное - 7 (Горизонт)		1,000	1 200,00		
57	Весло катамаранное Басег крашенное - 8 (Горизонт)		1,000	1 200,00		
58	Весло катамаранное Басег крашенное - 9 (Горизонт)		1,000	1 200,00		
59	Весло катамаранное Басег крашенное (Горизонт)		1,000	1 200,00		
60	Весло Рафт 2 (Горизонт)		1,000	946,20		
61	Весло Рафт 3 (Горизонт)		1,000	946,20		
62	Весло Рафт 4 (Горизонт)		1,000	946,20		
63	Весло Рафт 5 (Горизонт)		1,000	946,20		
64	Весло Рафт 6 (Горизонт)		1,000	946,20		
65	Вешалка		1,000	1 513,65		
66	Вешалка (800*250*1400)		1,000	2 940,00		
67	Вешалка (800*250*1400)		1,000	2 940,00		
68	Вешалка гардеробная на 10 мест		40,000	98 000,00		
69	Вешалка гардеробная на 20 мест		29,000	72 500,00		
70	Вешалка гардеробная на 20 мест (28)		1,000	2 500,00		
71	Вешалка гардеробная на 20 мест (29)		1,000	2 500,00		
72	Вешалка гардеробная на 20 мест (3)		1,000	2 500,00		
73	Вешалка гардеробная на 20 мест (30)		1,000	2 500,00		
74	Вешалка гардеробная на 20 мест (31)		1,000	2 500,00		
75	Вешалка гардеробная на 20 мест (32)		1,000	2 500,00		
76	Вешалка гардеробная на 20 мест (33)		1,000	2 500,00		
77	Вешалка гардеробная на 20 мест (34)		1,000	2 500,00		
78	Вешалка гардеробная на 20 мест (35)		1,000	2 500,00		
79	Вешалка гардеробная на 20 мест (36)		1,000	2 500,00		
80	Вешалка гардеробная на 20 мест (37)		1,000	2 500,00		
81	Вешалка гардеробная на 20 мест (38)		1,000	2 500,00		
82	Вешалка гардеробная на 20 мест (39)		1,000	2 500,00		
83	Вешалка гардеробная на 20 мест (4)		1,000	2 500,00		
84	Вешалка гардеробная на 20 мест (5)		1,000	2 500,00		
85	Вешалка гардеробная на 20 мест (6)		1,000	2 500,00		
86	Вешалка гардеробная на 20 мест (7)		1,000	2 500,00		
87	Вешалка гардеробная на 20 мест (8)		1,000	2 500,00		
88	Вешалка гардеробная на 20 мест (9)		1,000	2 500,00		
89	Вешалка для раздевания		3,000	3,00		
90	Вешалка напольная для одежды 010104285		1,000	1 807,05		
91	Вешалка напольная для одежды 010104286		1,000	1 807,05		
92	Видеокамера CTV HDD361AME. 1Мп		1,000	2 100,00		
93	Видеокамера CTV HDD361AME. 1Мп		1,000	2 100,00		
94	Видеокамера CTV HDD361AME. 1Мп		1,000	2 100,00		
95	Видеокамера CTV HDD361AME. 1Мп		1,000	2 100,00		
96	Видеокамера CTV HDD361AME. 1Мп		1,000	2 100,00		
97	Видеокамера CTV HDD361AME. 1Мп		1,000	2 100,00		
98	Видеокамера CTV HDD361AME. 1Мп		1,000	2 100,00		
99	Видеокамера CTV HDD361AME. 1Мп		1,000	2 100,00		
100	Видеокамера CTV HDD361AME. 1Мп		1,000	2 100,00		
101	Видеокамера DAHUA DH-HAC-HDW1220EMP-A-0360B (1)		1,000	4 220,00		
102	Видеокамера DAHUA DH-HAC-HDW1220EMP-A-0360B (2)		1,000	4 220,00		
103	Видеокамера DAHUA DH-HAC-HDW1220EMP-A-0360B (3)		1,000	4 220,00		
104	Видеокамера DAHUA DH-HAC-HDW1220EMP-A-0360B (4)		1,000	4 220,00		
105	Видеокамера DAHUA DH-HAC-HDW1220EMP-A-0360B (5)		1,000	4 220,00		
106	Видеокамера IP DANUA DH-IPC-HFW2431SP-S-0360B 1440р. 3.6 мм белый		1,000	9 270,00		
107	Видеокамера IP DANUA DH-IPC-HFW2431SP-S-0360B 1440р. 3.6 мм белый		1,000	9 270,00		
108	Видеокамера IP GINZZU HIB -5301A 3.6 мм белый		1,000	3 250,00		
109	Видеокамера IP GINZZU HIB -5301A 3.6 мм белый		1,000	3 250,00		
110	Видеокамера IP GINZZU HIB -5301A 3.6 мм белый		1,000	3 250,00		

111	Видеокамера IP GINZZU HIB -5302A 3.6 мм белый		1,000	4 220,00		
112	Видеокамера IP GINZZU HIB -5302S 3.6 мм белый		1,000	5 540,00		
113	Видеокамера IP GINZZU HIB -5302S 3.6 мм белый		1,000	5 540,00		
114	Видеокамера уличная DH-HAC-HDW1230MP-0280B		1,000	3 030,00		
115	Видеокамера уличная DH-HAC-HDW1230MP-0280B (2)		1,000	3 030,00		
116	Видеокамера уличная DH-HAC-HDW1230MP-0280B (3)		1,000	3 030,00		
117	Водонагреватель Аристон		1,000	4 228,81		
118	Вывеска-указатель, пластик (0,33*0,89) м		1,000	1 255,00		
119	Вывеска-указатель, пластик (0,4*0,93) м		1,000	1 200,00		
120	Вывеска-указатель, пластик (0,4*0,93) м		1,000	1 200,00		
121	Вывеска-указатель, пластик (0,4*0,93) м		1,000	1 350,00		
122	Вывеска-указатель, пластик (0,43*1,56) м		1,000	1 700,00		
123	Вывеска-указатель, пластик (0,46*1,87) м		1,000	1 950,00		
124	Вывеска-указатель, пластик (0,48*1,19) м		1,000	1 600,00		
125	Вывеска-указатель, пластик (0,5*1,6) м		1,000	1 860,00		
126	Вывеска-указатель, пластик (0,5*1,89) м		1,000	2 050,00		
127	Вывеска-указатель, пластик 2-х сторонний с гибкой фиксацией (0,4*1,2) м		1,000	1 650,00		
128	Вывеска-указатель, пластик 2-х сторонний с гибкой фиксацией (0,4*1,2) м		1,000	1 650,00		
129	Гантели для аэробики в виниловой оболочке		10,000	3 233,00		
130	Гриф гантельный 50 ММ (2), длина 430, замок резьбовой с широким шагом 7 КГ		1,000	3 150,00		
131	Гриф гантельный 50 ММ (3), длина 430, замок резьбовой с широким шагом 7 КГ		1,000	3 150,00		
132	Гриф гантельный 50 ММ (4), длина 430, замок резьбовой с широким шагом 7 КГ		1,000	3 150,00		
133	Гриф гантельный 50 ММ, длина 430, замок резьбовой с широким шагом 7 КГ		1,000	3 150,00		
134	Детектор денег Dors 135		1,000	1 950,00		
135	Диван 3-х местный «Пандора»		1,000	1,00		
136	Диван кожаный большой		1,000	1,00		
137	Диван кожаный маленький		1,000	1,00		
138	Динамики высокочастотные		4,000	10 864,00		
139	ДИСК 1 «PROFIGYM» ТРЕНИРОВ. ОБРЕЗИНЕННЫЙ 10КГ ЧЕРНЫЙ 51ММ (МЕТАЛЛИЧЕСКАЯ ВТУЛКА)		1,000	1 791,00		
140	ДИСК 1 «PROFIGYM» ТРЕНИРОВ. ОБРЕЗИНЕННЫЙ 15КГ ЧЕРНЫЙ 51ММ (МЕТАЛЛИЧЕСКАЯ ВТУЛКА)		1,000	2 565,00		
141	ДИСК 1 «PROFIGYM» ТРЕНИРОВ. ОБРЕЗИНЕННЫЙ 5КГ ЧЕРНЫЙ 51ММ (МЕТАЛЛИЧЕСКАЯ ВТУЛКА)		1,000	911,00		
142	ДИСК 1»PROFIGYM» ТРЕНИРОВ. ОБРЕЗИНЕННЫЙ 2,5КГ ЧЕРНЫЙ 51ММ (МЕТАЛЛИЧЕСКАЯ ВТУЛКА)		1,000	518,00		
143	ДИСК 2 «PROFIGYM» ТРЕНИРОВ. ОБРЕЗИНЕННЫЙ 10КГ ЧЕРНЫЙ 51ММ (МЕТАЛЛИЧЕСКАЯ ВТУЛКА)		1,000	1 791,00		
144	ДИСК 2 «PROFIGYM» ТРЕНИРОВ. ОБРЕЗИНЕННЫЙ 15КГ ЧЕРНЫЙ 51ММ (МЕТАЛЛИЧЕСКАЯ ВТУЛКА)		1,000	2 565,00		
145	ДИСК 2 «PROFIGYM» ТРЕНИРОВ. ОБРЕЗИНЕННЫЙ 5КГ ЧЕРНЫЙ 51ММ (МЕТАЛЛИЧЕСКАЯ ВТУЛКА)		1,000	911,00		
146	ДИСК 2»PROFIGYM» ТРЕНИРОВ. ОБРЕЗИНЕННЫЙ 2,5КГ ЧЕРНЫЙ 51ММ (МЕТАЛЛИЧЕСКАЯ ВТУЛКА)		1,000	518,00		
147	ДИСК 3 «PROFIGYM» ТРЕНИРОВ. ОБРЕЗИНЕННЫЙ 10КГ ЧЕРНЫЙ 51ММ (МЕТАЛЛИЧЕСКАЯ ВТУЛКА)		1,000	1 791,00		
148	ДИСК 3 «PROFIGYM» ТРЕНИРОВ. ОБРЕЗИНЕННЫЙ 15КГ ЧЕРНЫЙ 51ММ (МЕТАЛЛИЧЕСКАЯ ВТУЛКА)		1,000	2 565,00		
149	ДИСК 3 «PROFIGYM» ТРЕНИРОВ. ОБРЕЗИНЕННЫЙ 5КГ ЧЕРНЫЙ 51ММ (МЕТАЛЛИЧЕСКАЯ ВТУЛКА)		1,000	911,00		
150	ДИСК 3»PROFIGYM» ТРЕНИРОВ. ОБРЕЗИНЕННЫЙ 2,5КГ ЧЕРНЫЙ 51ММ (МЕТАЛЛИЧЕСКАЯ ВТУЛКА)		1,000	518,00		
151	ДИСК 4 «PROFIGYM» ТРЕНИРОВ. ОБРЕЗИНЕННЫЙ 10КГ ЧЕРНЫЙ 51ММ (МЕТАЛЛИЧЕСКАЯ ВТУЛКА)		1,000	1 791,00		
152	ДИСК 4 «PROFIGYM» ТРЕНИРОВ. ОБРЕЗИНЕННЫЙ 15КГ ЧЕРНЫЙ 51ММ (МЕТАЛЛИЧЕСКАЯ ВТУЛКА)		1,000	2 565,00		
153	ДИСК 4 «PROFIGYM» ТРЕНИРОВ. ОБРЕЗИНЕННЫЙ 5КГ ЧЕРНЫЙ 51ММ (МЕТАЛЛИЧЕСКАЯ ВТУЛКА)		1,000	911,00		
154	ДИСК 4»PROFIGYM» ТРЕНИРОВ. ОБРЕЗИНЕННЫЙ 2,5КГ ЧЕРНЫЙ 51ММ (МЕТАЛЛИЧЕСКАЯ ВТУЛКА)		1,000	518,00		
155	ДИСК 5 «PROFIGYM» ТРЕНИРОВ. ОБРЕЗИНЕННЫЙ 15КГ ЧЕРНЫЙ 51ММ (МЕТАЛЛИЧЕСКАЯ ВТУЛКА)		1,000	2 565,00		
156	ДИСК 5 «PROFIGYM» ТРЕНИРОВ. ОБРЕЗИНЕННЫЙ 5КГ ЧЕРНЫЙ 51ММ (МЕТАЛЛИЧЕСКАЯ ВТУЛКА)		1,000	911,00		
157	ДИСК 5»PROFIGYM» ТРЕНИРОВ. ОБРЕЗИНЕННЫЙ 2,5КГ ЧЕРНЫЙ 51ММ (МЕТАЛЛИЧЕСКАЯ ВТУЛКА)		1,000	518,00		
158	ДИСК 6 «PROFIGYM» ТРЕНИРОВ. ОБРЕЗИНЕННЫЙ 15КГ ЧЕРНЫЙ 51ММ (МЕТАЛЛИЧЕСКАЯ ВТУЛКА)		1,000	2 565,00		
159	ДИСК 6 «PROFIGYM» ТРЕНИРОВ. ОБРЕЗИНЕННЫЙ 5КГ ЧЕРНЫЙ 51ММ (МЕТАЛЛИЧЕСКАЯ ВТУЛКА)		1,000	911,00		
160	ДИСК 6»PROFIGYM» ТРЕНИРОВ. ОБРЕЗИНЕННЫЙ 2,5КГ ЧЕРНЫЙ 51ММ (МЕТАЛЛИЧЕСКАЯ ВТУЛКА)		1,000	518,00		
161	ДИСК 7 «PROFIGYM» ТРЕНИРОВ. ОБРЕЗИНЕННЫЙ 5КГ ЧЕРНЫЙ 51ММ (МЕТАЛЛИЧЕСКАЯ ВТУЛКА)		1,000	911,00		
162	ДИСК 7»PROFIGYM» ТРЕНИРОВ. ОБРЕЗИНЕННЫЙ 2,5КГ ЧЕРНЫЙ 51ММ (МЕТАЛЛИЧЕСКАЯ ВТУЛКА)		1,000	518,00		
163	ДИСК 8 «PROFIGYM» ТРЕНИРОВ. ОБРЕЗИНЕННЫЙ 5КГ ЧЕРНЫЙ 51ММ (МЕТАЛЛИЧЕСКАЯ ВТУЛКА)		1,000	911,00		
164	ДИСК 8»PROFIGYM» ТРЕНИРОВ. ОБРЕЗИНЕННЫЙ 2,5КГ ЧЕРНЫЙ 51ММ (МЕТАЛЛИЧЕСКАЯ ВТУЛКА)		1,000	518,00		
165	Донный пылесос		1,000	2 493,00		
166	Доска пробковая		1,000	1 770,02		
167	Душевые кабины «Аполон» (Горизонт)		1,000	3 000,00		
168	Душевые кабины «Аполон» 2 (Горизонт)		1,000	3 000,00		
169	Душевые кабины «Аполон» 3 (Горизонт)		1,000	3 000,00		
170	Елка 270 см Сосна зеленая пушистая		1,000	6 160,50		
171	Ель сибирская 10, высотой 1,5-2,0 м		1,000	6 840,00		
172	Ель сибирская 2, высотой 1,5-2,0 м		1,000	6 840,00		
173	Ель сибирская 3, высотой 1,5-2,0 м		1,000	6 840,00		
174	Ель сибирская 4, высотой 1,5-2,0 м		1,000	6 840,00		
175	Ель сибирская 5, высотой 1,5-2,0 м		1,000	6 840,00		
176	Ель сибирская 6, высотой 1,5-2,0 м		1,000	6 840,00		
177	Ель сибирская 7, высотой 1,5-2,0 м		1,000	6 840,00		
178	Ель сибирская 8, высотой 1,5-2,0 м		1,000	6 840,00		
179	Ель сибирская 9, высотой 1,5-2,0 м		1,000	6 840,00		
180	Ель сибирская, высотой 1,5-2,0 м		1,000	6 840,00		
181	Жалюзи вертикальные тканевые (Горизонт)		1,000	2 556,01		
182	Жалюзи вертикальные тканевые 2 (Горизонт)		1,000	2 556,01		
183	Жалюзи вертикальные тканевые 3 (Горизонт)		1,000	2 556,01		
184	Жесткий диск WD Purple WD40PURZ 4тб HDD SATA III 3.5		1,000	9 100,00		
185	Жесткий диск WD Purple WD40PURZ 4тб HDD SATA III 3.5		1,000	9 100,00		
186	Журнальный стол		1,000	1,00		
187	Зеркало		8,000	1 186,70		
188	Информационная вывеска «Указатель двухсторонний, слева над лестницей» (0,5*1,2)м		1,000	2 100,00		
189	Информационная вывеска «Указатель двухсторонний, справа над лестницей»(0,5*1,2)м		1,000	2 100,00		
190	Информационная вывеска «Указатель односторонний, над входом» (0,5*1,47)м		1,000	1 770,00		
191	Информационное оборудование Стенд		1,000	2 994,41		
192	Информационное оборудование Стенд		1,000	2 994,40		
193	Информационный стенд № 2 (0,89*0,9) м		1,000	2 700,00		
194	Источник бесперебойного питания Рапан-20 (		1,000	1 100,00		
195	Калькулятор «Casio D-20L»		1,000	608,00		
196	Калькулятор «Casio D-20L»		1,000	608,00		
197	Калькулятор настольный ПОЛНОРАЗМЕРНЫЙ CITIZEN BusinessL CDB1601-BK 16р.Чер		1,000	451,46		
198	Камера ViDigi		1,000	2 567,80		
199	Карабин «Овал ситальной» с муфтой («Венто») 013 (Горизонт)		1,000	300,00		
200	Карабин «Скалолазный» с прямой защелкой (Венто) 064 (Горизонт)		1,000	405,00		
201	Карабин «Скалолазный» с прямой защелкой (Венто) 064-2 (Горизонт)		1,000	405,00		
202	Карабин «Скалолазный» с прямой защелкой (Венто) 064-3 (Горизонт)		1,000	405,00		
203	Карабин «Скалолазный» с прямой защелкой (Венто) 064-4 (Горизонт)		1,000	405,00		
204	Карманы для антенн для классического волейбола		1,000	1 820,00		
205	Карманы для антенн для классического волейбола		1,000	1 820,00		
206	Карниз		4,000	4 000,00		
207	Карта помяти SDHC Micro Sony SR-16UYA (Горизонт)		1,000	790,00		
208	Катушка Cat ФБ9993111		1,000	100,00		
209	Коврик Tourist 8 1800*600*8 (Ижевск) (Горизонт)		1,000	330,00		
210	Коврик Tourist 8 1800*600*8 (Ижевск)-1 (Горизонт)		1,000	330,00		
211	Коврик Tourist 8 1800*600*8 (Ижевск)-10 (Горизонт)		1,000	330,00		
212	Коврик Tourist 8 1800*600*8 (Ижевск)-11 (Горизонт)		1,000	330,00		
213	Коврик Tourist 8 1800*600*8 (Ижевск)-12 (Горизонт)		1,000	330,00		
214	Коврик Tourist 8 1800*600*8 (Ижевск)-13 (Горизонт)		1,000	330,00		
215	Коврик Tourist 8 1800*600*8 (Ижевск)-14 (Горизонт)		1,000	330,00		
216	Коврик Tourist 8 1800*600*8 (Ижевск)-2 (Горизонт)		1,000	330,00		
217	Коврик Tourist 8 1800*600*8 (Ижевск)-3 (Горизонт)		1,000	330,00		
218	Коврик Tourist 8 1800*600*8 (Ижевск)-4 (Горизонт)		1,000	330,00		
219	Коврик Tourist 8 1800*600*8 (Ижевск)-5 (Горизонт)		1,000	330,00		
220	Коврик Tourist 8 1800*600*8 (Ижевск)-6 (Горизонт)		1,000	330,00		
221	Коврик Tourist 8 1800*600*8 (Ижевск)-7 (Горизонт)		1,000	330,00		
222	Коврик Tourist 8 1800*600*8 (Ижевск)-8 (Горизонт)		1,000	330,00		
223	Коврик Tourist 8 1800*600*8 (Ижевск)-9 (Горизонт)		1,000	330,00		
224	Коврик гимнастический (цвет «морская волна»)		3,000	8 114,40		
225	Колонки компьютерные		1,000	200,00		
226	Колонки компьютерные		1,000	200,00		
227	Колонки компьютерные SHOCK		1,000	1,00		
228	Компас Москомпас мод. 11L		1,000	930,00		
229	Компас Москомпас мод. 11L-2		1,000	930,00		
230	Компас Москомпас мод. 11L-3		1,000	930,00		
231	Компас Москомпас мод. 11L-4		1,000	930,00		
232	Компас Москомпас мод. 11L-5		1,000	930,00		
233	Компас Москомпас мод. 11L-6		1,000	930,00		
234	Компас Москомпас мод. 11L-7		1,000	930,00		
235	Компас Москомпас мод. 11L-8		1,000	930,00		
236	Компас Москомпас мод. 11R		1,000	930,00		
237	Компас Москомпас мод. 11R-2		1,000	930,00		
238	Компас Москомпас мод. 22C		1,000	630,00		
239	Компас Москомпас мод. 22C-2		1,000	630,00		
240	Компас Москомпас мод. 22C-3		1,000	630,00		
241	Комплект «Санта Клаус»		1,000	570,00		
242	Комплект штор		4,000	11 000,00		
243	Компьютер (монитор,системный блок,клавиатура,мышь) времен.польз.		2,000	2,00		
244	Конвектор CAMINO ECO Mechanic		1,000	2 803,10		
245	Конвектор Аквилон		1,000	1 739,00		
246	Кондиционер «Delonghi»		1,000	350,00		
247	Кондиционер «Delonghi»		1,000	782,25		
248	Кондиционер «Delonghi» 1		1,000	818,87		
249	Кондиционер Samsung		1,000	700,00		
250	Кондиционер WGH-700		1,000	7 588,00		
251	Кондиционер WGH-900		1,000	9 125,00		
252	Короб из пластика ПВХ с карточками «Замена игроков»		1,000	6 500,00		
253	Короб из пластика ПВХ с карточками «Замена игроков» 2		1,000	6 500,00		
254	Костюм «Дед Мороз Портье»		1,000	3 960,00		
255	Костюм «Снегурочка»		1,000	2 630,00		
256	Котёл походный 8л. (Горизонт)		1,000	850,00		
257	Котёл с крышкой 13 л. Tramp (Горизонт)		1,000	860,00		
258	Котёл с крышкой 13 л. Tramp-2 (Горизонт)		1,000	860,00		
259	Котёл с крышкой 9 л. Tramp (Горизонт)		1,000	740,00		
260	Котёл с крышкой 9 л. Tramp-2 (Горизонт)		1,000	740,00		
261	Кошки для альпинизма		2,000	17 838,54		
262	Кресло «Престиж»		1,000	1 550,00		
263	Кресло PRESTIGE GTP (C - 11)		1,000	1 550,00		
264	Кресло PRESTIGE GTP (C - 11)-1		1,000	1 550,00		
265	Кресло PRESTIGE GTP (C - 11)-2		1,000	1 550,00		
266	Кресло офисное		1,000	2 500,00		
267	Кресло офисное CH 682		1,000	2 500,00		
268	Кресло офисное CH 687		4,000	10 000,00		
269	Кресло VB_БЮРОКРАТ CH-1300 Black, ткань черная (1) ФБ507		1,000	2 088,29		
270	Кресло VB_БЮРОКРАТ CH-1300 Black, ткань черная (2) ФБ508		1,000	2 088,29		
271	Кресло VB_БЮРОКРАТ CH-1300 Black, ткань черная (3) ФБ509		1,000	2 088,29		
272	Кресло для руководителя (Горизонт)		1,000	4 150,00		
273	Кресло кожаное белое (времен.пользование)		1,000	1,00		
274	Кресло комфорт		1,000	2 326,06		
275	Кресло офисное		5,000	18 981,60		
276	Кресло офисное CH661		1,000	2 854,53		
277	Кресло руководителя		1,000	1,00		
278	Кресло С-11		1,000	2 099,00		
279	Кресло театральное		7,000	18 615,24		
280	Кронштейн HITECHNIC HTN6301B		1,000	2 899,00		
281	Кронштейн настенный для огнетушителя порошкового ОП-4		90,000	23 400,00		
282	Крэшпед 7bhlds (Горизонт)		1,000	4 500,00		
283	Крэшпед 7bhlds-2 (Горизонт)		1,000	4 500,00		
284	Крэшпед 7bhlds-3 (Горизонт)		1,000	4 500,00		
285	Крэшпед 7bhlds-4 (Горизонт)		1,000	4 500,00		
286	Крэшпед 7bhlds-5 (Горизонт)		1,000	4 500,00		
287	Ксерокс Canon FC128		1,000	1,00		
288	Кулер		1,000	1,00		
289	Кулер AQUAWELL		1,000	1,00		
290	Кулер для воды GEL		1,000	1,00		
291	Куллер АкваМир 010106002		1,000	1,00		
292	Кушетка 010104196		1,000	1 543,05		
293	Лавочка из липы 1200 3 сорт		1,000	600,00		
294	Лавочка из липы 1200*445*400		1,000	1 360,00		
295	Лавочка из липы 1200*445*400		1,000	1 360,00		
296	Лампа настольная		1,000	280,00		
297	ЛБ 11.1 шкаф для документов низкий, бук		1,000	2 000,00		
298	ЛБ 1.1 стол приставной, бук 010104269		1,000	1 350,00		
299	ЛБ 1.12 стол письменный, бук		1,000	1 700,00		
300	ЛБ 1.12 стол письменный, бук		1,000	1 700,00		
301	ЛБ 1.12 стол письменный, бук		1,000	1 700,00		
302	ЛБ 1.14 стол присьменный, бук 010104267		1,000	1 850,00		
303	ЛБ 1.16 стол письменный, бук		1,000	2 100,00		
304	ЛБ 1.16 стол письменный, бук		1,000	2 100,00		
305	ЛБ 1.6 конференц-стол, бук		1,000	2 800,00		

306	ЛБ 10.7R шкаф угловой, бук 010104255		1,000	2 000,00		
307	ЛБ 12.1 тумба подкатная на 3 ящика, бук		1,000	1 700,00		
308	ЛБ 12.1 тумба подкатная на 3 ящика, бук		1,000	1 700,00		
309	ЛБ 12.1 тумба подкатная на 3 ящика, бук		1,000	1 700,00		
310	ЛБ 12.1 тумба подкатная на 3 ящика, бук		1,000	1 700,00		
311	ЛБ 12.1 тумба подкатная на 3 ящика, бук		1,000	1 700,00		
312	ЛБ 12.1 тумба подкатная на 3 ящика, бук 010104252		1,000	1 700,00		
313	ЛБ 12.1 тумба подкатная на 3 ящика, бук 010104253		1,000	1 700,00		
314	ЛБ 12.1 тумба подкатная на 3 ящика, бук 010104258		1,000	1 700,00		
315	ЛБ 12.1 тумба подкатная на 3 ящика, бук 010104259		1,000	1 700,00		
316	ЛБ 12.1 тумба подкатная на 3 ящика, бук 010104260		1,000	1 700,00		
317	ЛБ 12.1 тумба подкатная на 3 ящика, бук 010104279		1,000	1 700,00		
318	ЛБ 12.1 тумба подкатная на 3 ящика, бук,доп		1,000	1 800,00		
319	ЛБ 12.1 тумба подкатная на 3 ящика, бук,доп,1		1,000	1 800,00		
320	ЛБ 13.1 шкаф для документов средний, бук 010104257		1,000	2 300,00		
321	ЛБ 2.07 стол приставка, бук 010104263		1,000	1 400,00		
322	ЛБ 2.08 стол компьютерный, бук 010104271		1,000	1 600,00		
323	ЛБ 2.08 стол компютерный, бук		1,000	1 600,00		
324	ЛБ 2.08 стол компютерный, бук		1,000	1 600,00		
325	ЛБ 2.08 стол компютерный, бук		1,000	1 600,00		
326	ЛБ 2.08 стол компютерный, бук		1,000	1 600,00		
327	ЛБ 4.07R стол угловой с радиусом, бук		1,000	1 300,00		
328	ЛБ 4.07R стол угловой с радиусом, бук		1,000	1 300,00		
329	ЛБ 4.07R стол угловой с радиусом, бук		1,000	1 300,00		
330	ЛБ 4.07R стол угловой с радиусом, бук,доп		1,000	1 400,00		
331	ЛБ 4.07R стол угловой с радиусом, бук,доп,1		1,000	1 400,00		
332	ЛБ 4.07R стол угловой, бук 010104276		1,000	1 300,00		
333	ЛБ 7.10 подставка под СБ, бук 010104248		1,000	320,00		
334	ЛБ 7.11 панель видвижная, бук 010104250		1,000	650,00		
335	ЛБ 7.11 панель видвижная, бук 010104251		1,000	650,00		
336	Ледобур		2,000	8 916,94		
337	Ледобур		2,000	8 452,28		
338	Ледобур		2,000	9 102,82		
339	Ледобур laser 100S (Горизонт)		1,000	1 500,00		
340	Ледобур laser Sonic 130 м (Горизонт)		1,000	2 130,00		
341	Ледоруб ВЕНТО		2,000	8 405,82		
342	Липа мелколистная 10, высотой 1,0-1,5м		1,000	3 000,00		
343	Липа мелколистная 2, высотой 1,0-1,5м		1,000	3 000,00		
344	Липа мелколистная 3, высотой 1,0-1,5м		1,000	3 000,00		
345	Липа мелколистная 4, высотой 1,0-1,5м		1,000	3 000,00		
346	Липа мелколистная 5, высотой 1,0-1,5м		1,000	3 000,00		
347	Липа мелколистная 6, высотой 1,0-1,5м		1,000	3 000,00		
348	Липа мелколистная 7, высотой 1,0-1,5м		1,000	3 000,00		
349	Липа мелколистная 8, высотой 1,0-1,5м		1,000	3 000,00		
350	Липа мелколистная 9, высотой 1,0-1,5м		1,000	3 000,00		
351	Липа мелколистная, высотой 1,0-1,5м		1,000	3 000,00		
352	Лобзик FIT, 600Вт		1,000	2 550,00		
353	Лонжа- акробатическая (Винтовая+сальтовый пояс)		1,000	1,00		
354	Магнитофон PhiLips		1,000	200,00		
355	Маршрутизатор TP-LINK TL-WR841N4*10/100Base-TX		1,000	1 150,00		
356	Маршрутизатор Zyxel Keenetic		1,000	3 600,00		
357	Масляной радиатор POLARIS PRE R-0920		2,000	4 180,00		
358	Мат гимнастический 2*1*0,8 м (Горизонт)		1,000	2 400,00		
359	Мат гимнастический 2*1*0,8 м-2 (Горизонт)		1,000	2 400,00		
360	Мебель UA Стул Rio № 010104281 010104281		1,000	811,83		
361	Мебель UA Стул Rio № 010104281 010104281		1,000	811,83		
362	Медбол 1 PRO GB-702, 3 кг, желтый		1,000	1 959,00		
363	Медбол 1 PRO GB-702, 4 кг, зеленый		1,000	2 220,00		
364	Медбол 1 PRO GB-702, 5 кг, синий		1,000	2 522,00		
365	Медбол 2 PRO GB-702, 3 кг, желтый		1,000	1 959,00		
366	Медбол 2 PRO GB-702, 4 кг, зеленый		1,000	2 220,00		
367	Медбол 2 PRO GB-702, 5 кг, синий		1,000	2 522,00		
368	Медбол 3 PRO GB-702, 3 кг, желтый		1,000	1 959,00		
369	Медбол 3 PRO GB-702, 4 кг, зеленый		1,000	2 220,00		
370	Медбол 3 PRO GB-702, 5 кг, синий		1,000	2 522,00		
371	Медбол 4 PRO GB-702, 3 кг, желтый		1,000	1 959,00		
372	Медбол 4 PRO GB-702, 4 кг, зеленый		1,000	2 220,00		
373	Медбол 5 PRO GB-702, 3 кг, желтый		1,000	1 959,00		
374	Медбол 5 PRO GB-702, 4 кг, зеленый		1,000	2 220,00		
375	Медицинский чемоданчик		1,000	1 521,52		
376	Микроволновая печь SUPRA		1,000	1,00		
377	Микрофон динамический 010104169		1,000	2 209,76		
378	Многоместная секция Банкетка Берта		1,000	3 000,00		
379	Многоместная секция Банкетка Берта		1,000	3 000,00		
380	Многоместная секция Банкетка Берта		1,000	3 000,00		
381	Многоместная секция Банкетка Берта		1,000	3 000,00		
382	Многоместная секция Банкетка Берта		1,000	3 000,00		
383	Многоместная секция Банкетка Берта		1,000	3 000,00		
384	Многоместная секция Банкетка Берта		1,000	3 000,00		
385	Многоместная секция Банкетка Берта		1,000	3 000,00		
386	Многоместная секция Банкетка Берта		1,000	3 000,00		
387	Многоместная секция Банкетка Берта		1,000	3 000,00		
388	Многоместная секция Банкетка Берта		1,000	3 000,00		
389	Многоместная секция Банкетка Берта		1,000	3 000,00		
390	Многоместная секция Банкетка Берта		1,000	3 000,00		
391	Многоместная секция Банкетка Берта		1,000	3 000,00		
392	Многоместная секция Банкетка Берта		1,000	3 000,00		
393	Многофункциональное синтетическое покрытие		281,000	432 723,14		
394	Многофункциональный тренажер (Горизонт)		1,000	1 000,00		
395	МО501/1.14л стол письменный, с внутр.радиусом, бук 010104245		1,000	2 300,00		
396	МО501/1.14п стол письменный, с внутр.радиусом, бук 010104244		1,000	2 300,00		
397	МО501/1.14п стол письменный, с внутр.радиусом, бук 010104264		1,000	2 300,00		
398	МО501/2.04п стол приставка, бук 010104272		1,000	2 100,00		
399	монитор Салтон (Горизонт)					
400	Музыкальная колонка (Горизонт)		1,000	5 000,00		
401	Музыкальный центр		1,000	1,00		
402	Музыкальный центр LG с колонками и сабвуфером		1,000	2 000,00		
403	Музыкальный центр Samsung		1,000	1 500,00		
404	Мышь Genius NetScroll 110		1,000	110,00		
405	Мышь Genius NetScroll 110 - 2		1,000	110,00		
406	Мышь Genius NetScroll 110 - 3		1,000	110,00		
407	Мягкий спортивный модуль Трансформер «Часто-кол 1		1,000	5 496,25		
408	Мягкий спортивный модуль Трансформер «Часто-кол 2		1,000	5 496,25		
409	Мягкий спортивный модуль Трансформер «Часто-кол 3		1,000	5 496,25		
410	Мягкий спортивный модуль Трансформер «Часто-кол 4		1,000	5 496,25		
411	Мяч гимнастический, 65 см, красный		1,000	1 627,90		
412	Набор касс для замены игроков		2,000	16 000,00		
413	Набор котлов ВЕК 7,8 л. в сумке (Горизонт)		1,000	2 025,00		
414	Набор кухонной мебели		1,000	1,00		
415	Насос ручной intex 68615 (Горизонт)		1,000	650,00		
416	Насос ручной intex 68615-2 (Горизонт)		1,000	650,00		
417	Насос ручной intex 68615-3 (Горизонт)		1,000	650,00		
418	Насос ручной intex 68615-4 (Горизонт)		1,000	650,00		
419	Насос ручной intex 68615-5 (Горизонт)		1,000	650,00		
420	Насос ручной intex 68615-6 (Горизонт)		1,000	650,00		
421	Насос ручной intex 68615-7 (Горизонт)		1,000	650,00		
422	Насос циркулярный SARMAT SR 25-60		1,000	4 977,00		
423	Ножной зажим PANTIN		3,000	13 236,03		
424	Носилки санитарные складные		1,000	1 280,00		
425	Облучатель бактерицидный ОБН-75		1,000	1 600,00		
426	Облучатель рециркулятор воздуха бактерицидный ТР-1-15 (ТР-01) 56 куб/м (1)		1,000	7 690,00		
427	Облучатель рециркулятор воздуха бактерицидный ТР-1-15 (ТР-01) 56 куб/м (10)		1,000	7 690,00		
428	Облучатель рециркулятор воздуха бактерицидный ТР-1-15 (ТР-01) 56 куб/м (11)		1,000	7 690,00		
429	Облучатель рециркулятор воздуха бактерицидный ТР-1-15 (ТР-01) 56 куб/м (12)		1,000	7 690,00		
430	Облучатель рециркулятор воздуха бактерицидный ТР-1-15 (ТР-01) 56 куб/м (13)		1,000	7 690,00		
431	Облучатель рециркулятор воздуха бактерицидный ТР-1-15 (ТР-01) 56 куб/м (14)		1,000	7 690,00		
432	Облучатель рециркулятор воздуха бактерицидный ТР-1-15 (ТР-01) 56 куб/м (15)		1,000	7 690,00		
433	Облучатель рециркулятор воздуха бактерицидный ТР-1-15 (ТР-01) 56 куб/м (16)		1,000	7 690,00		
434	Облучатель рециркулятор воздуха бактерицидный ТР-1-15 (ТР-01) 56 куб/м (17)		1,000	7 690,00		
435	Облучатель рециркулятор воздуха бактерицидный ТР-1-15 (ТР-01) 56 куб/м (18)		1,000	7 690,00		
436	Облучатель рециркулятор воздуха бактерицидный ТР-1-15 (ТР-01) 56 куб/м (19)		1,000	7 690,00		
437	Облучатель рециркулятор воздуха бактерицидный ТР-1-15 (ТР-01) 56 куб/м (2)		1,000	7 690,00		
438	Облучатель рециркулятор воздуха бактерицидный ТР-1-15 (ТР-01) 56 куб/м (20)		1,000	7 690,00		
439	Облучатель рециркулятор воздуха бактерицидный ТР-1-15 (ТР-01) 56 куб/м (3)		1,000	7 690,00		
440	Облучатель рециркулятор воздуха бактерицидный ТР-1-15 (ТР-01) 56 куб/м (4)		1,000	7 690,00		
441	Облучатель рециркулятор воздуха бактерицидный ТР-1-15 (ТР-01) 56 куб/м (5)		1,000	7 690,00		
442	Облучатель рециркулятор воздуха бактерицидный ТР-1-15 (ТР-01) 56 куб/м (6)		1,000	7 690,00		
443	Облучатель рециркулятор воздуха бактерицидный ТР-1-15 (ТР-01) 56 куб/м (7)		1,000	7 690,00		
444	Облучатель рециркулятор воздуха бактерицидный ТР-1-15 (ТР-01) 56 куб/м (8)		1,000	7 690,00		
445	Облучатель рециркулятор воздуха бактерицидный ТР-1-15 (ТР-01) 56 куб/м (9)		1,000	7 690,00		
446	Облучатель-рециркулятор СН-211-130 (настенный, пласт.корпус)		1,000	6 950,00		
447	Обогреватель 010104207		1,000	1 627,22		
448	Обогреватель Delonghi 770715		1,000	1 999,00		
449	Обогреватель Scarlett		1,000	1 088,06		
450	Обогреватель BEKO BRZ-1507		1,000	1 099,00		
451	Огнетушитель ОП-3		4,000	1 800,00		
452	Огнетушитель ОП-4(з)-5 (Горизонт)		1,000	650,00		
453	Огнетушитель ОП-4(з)-6 (Горизонт)		1,000	650,00		
454	Огнетушитель ОП-4(з)-7 (Горизонт)		1,000	650,00		
455	Огнетушитель ОП-4(з)-8 (Горизонт)		1,000	650,00		
456	Огнетушитель порошковый ОП-4		1,000	750,00		
457	Огнетушитель порошковый ОП-4		1,000	750,00		
458	Огнетушитель порошковый ОП-4		1,000	750,00		
459	Огнетушитель порошковый ОП-4		1,000	750,00		
460	Огнетушитель порошковый ОП-4		1,000	750,00		
461	Огнетушитель порошковый ОП-4		1,000	750,00		
462	Огнетушитель порошковый ОП-4 (з)		1,000	680,00		
463	Огнетушитель порошковый ОП-4 (з)		1,000	680,00		
464	Огнетушитель порошковый ОП-4 (з)		1,000	680,00		
465	Огнетушитель порошковый ОП-4 (з)		1,000	680,00		
466	Огнетушитель порошковый ОП-4 (з)		1,000	680,00		
467	Огнетушитель порошковый ОП-4 (з)		1,000	680,00		
468	Огнетушитель порошковый ОП-4 (з)		1,000	680,00		
469	Огнетушитель порошковый ОП-4 (з)		1,000	680,00		
470	Огнетушитель порошковый ОП-4 (з)		1,000	680,00		
471	Огнетушитель порошковый ОП-4 (з)		1,000	680,00		
472	Огнетушитель порошковый ОП-4 (з)		1,000	680,00		
473	Огнетушитель порошковый ОП-4 (з)		1,000	680,00		
474	Огнетушитель порошковый ОП-4 (з)		1,000	680,00		
475	Огнетушитель порошковый ОП-4 (з)		1,000	680,00		
476	Огнетушитель порошковый ОП-4 (з)		1,000	680,00		
477	Огнетушитель порошковый ОП-4 (з)		1,000	680,00		
478	Огнетушитель порошковый ОП-4 (з) АВСЕ 1		1,000	489,00		
479	Огнетушитель порошковый ОП-4 (з) АВСЕ 2		1,000	489,00		
480	Огнетушитель порошковый ОП-4 (з) АВСЕ 3		1,000	489,00		
481	Огнетушитель порошковый ОП-4 (з) АВСЕ 4		1,000	489,00		
482	Огнетушитель порошковый ОП-4 (з) АВСЕ 5		1,000	489,00		
483	Огнетушитель порошковый ОП-4 (з) АВСЕ 6		1,000	489,00		
484	Огнетушитель порошковый ОП-4 (з) АВСЕ 7		1,000	489,00		
485	Огнетушитель порошковый ОП-4 (з) АВСЕ 8		1,000	489,00		
486	Огнетушитель порошковый ОП-4 (з) АВСЕ 9		1,000	489,00		
487	Огнетушитель порошковыйОП-4		100,000	60 400,00		
488	Основное торговое оборудование		1,000	150 936,00		
489	Палатка «Lair-3»Tramp (Горизонт)		1,000	6 150,00		
490	Палатка «Lair-3»Tramp-2 (Горизонт)		1,000	6 150,00		
491	Перфоратор PIT PBH28-C		1,000	6 000,00		
492	Печать		1,000	1 100,00		
493	Печать (бух)		1,000	800,00		
494	Печать (для документов)		1,000	1 100,00		
495	Печать (по госту)		1,000	1 450,00		
496	Пила электрическая дисковая ДП-800		1,000	2 186,57		
497	Подставка под монитор (радиусная)		1,000	2 500,00		
498	Подставка под рециркулятор воздуха (1)		1,000	1 890,00		
499	Подставка под рециркулятор воздуха (10)		1,000	1 890,00		
500	Подставка под рециркулятор воздуха (11)		1,000	1 890,00		
501	Подставка под рециркулятор воздуха (12)		1,000	1 890,00		
502	Подставка под рециркулятор воздуха (13)		1,000	1 890,00		
503	Подставка под рециркулятор воздуха (14)		1,000	1 890,00		
504	Подставка под рециркулятор воздуха (15)		1,000	1 890,00		
505	Подставка под рециркулятор воздуха (16)		1,000	1 890,00		
506	Подставка под рециркулятор воздуха (17)		1,000	1 890,00		
507	Подставка под рециркулятор воздуха (18)		1,000	1 890,00		
508	Подставка под рециркулятор воздуха (19)		1,000	1 890,00		
509	Подставка под рециркулятор воздуха (2)		1,000	1 890,00		
510	Подставка под рециркулятор воздуха (20)		1,000	1 890,00		
511	Подставка под рециркулятор воздуха (3)		1,000	1 890,00		
512	Подставка под рециркулятор воздуха (4)		1,000	1 890,00		
513	Подставка под рециркулятор воздуха (5)		1,000	1 890,00		
514	Подставка под рециркулятор воздуха (6)		1,000	1 890,00		
515	Подставка под рециркулятор воздуха (7)		1,000	1 890,00		
516	Подставка под рециркулятор воздуха (8)		1,000	1 890,00		
517	Подставка под рециркулятор воздуха (9)		1,000	1 890,00		
518	Принтер Canon 2900		1,000	1,00		
519	Принтер HP LaserJet P1102		1,000	1,00		
520	Принтер HP-1000		1,000	1,00		
521	Принтер Samsung/HP SL-M2020 (SS271B) A4 ФБ506		1,000	5 574,70		

522	Принтер лазерный Brother HL-1202R (Горизонт)		1,000	7 000,00		
523	Принтер цветной Canon		1,000	1,00		
524	Пылесос		1,000	2 490,00		
525	Пылесос SAMSUNS 1500W					
526	Радиатор De Longhi TRD 0615 010104288		1,000	2 790,00		
527	Рация Alinco DJ-S40 TA (Горизонт)		1,000	2 300,00		
528	Рация Alinco DJ-S40 TA-2 (Горизонт)		1,000	2 300,00		
529	Рация Alinco DJ-S40 TA-3 (Горизонт)		1,000	2 300,00		
530	Рециркулятор настенный		1,000	3 000,00		
531	Рукав пожарный «Универсал» Ду51 мм с ГР-50		5,000	5 600,04		
532	Рулонная штора 101*175		4,000	5 860,00		
533	Рулонная штора 49*163		4,000	4 640,00		
534	Ручной металлодетектор Super Scaner		2,000	8 843,32		
535	Самокат Scooter алюм.		1,000	2 390,00		
536	Самокат Scooter алюм.		1,000	2 390,00		
537	Самокат Scooter алюм.		1,000	2 390,00		
538	Самокат Scooter алюм.		1,000	2 390,00		
539	Самостраховка с двумя усами PETZL SPELEGYCA (Горизонт)		1,000	1 850,00		
540	Светильник 3-х рожковый		6,000	4 277,72		
541	Световая гирлянда 50 м		50,000	14 200,00		
542	СВЧ LG MS - 2042H		1,000	1 690,20		
543	СВЧ LG MS - 2042H/2		1,000	1 690,20		
544	Сейф «Контур»		1,000	2 820,00		
545	Сектор 7042		1,000	1 713,23		
546	Сектор 7042		1,000	1 713,23		
547	Сектор 7042		1,000	1 713,23		
548	Сектор 7042		1,000	1 713,23		
549	Секундомер электронный, пластик. 5891,5853		1,000	405,00		
550	Секундомер электронный, пластик. 5891,5853-2		1,000	405,00		
551	Секундомер электронный, пластик. 6 разряд.		1,000	220,00		
552	Секция		1,000	2 757,17		
553	Секция		1,000	2 757,17		
554	Сетевое оборудование (коммутатор неупр.16- port)		1,000	1 500,00		
555	Сетка волейбольная д,3,1 мм, белая парашютная стропа 50мм,обшита с 4-х сторон		1,000	1 200,00		
556	Сетка для лазания д.10мм яч.20*20см,белая, размер 3*3 с петлями по углам, 9м2		1,000	8 550,00		
557	Система страховочная (беседка)		16,000	71 335,52		
558	Скамейка гимнастическая		4,000	11 546,40		
559	Сканер Canon (Горизонт)		1,000	2 750,00		
560	Слэклайн Gibbon Classic 25m (Горизонт)		1,000	5 500,00		
561	Спальный мешок (одеяло) СП 2XL -10 (Горизонт)		1,000	1 590,00		
562	Спальный мешок (одеяло) СП 2XL -11 (Горизонт)		1,000	1 590,00		
563	Спальный мешок (одеяло) СП 2XL -12 (Горизонт)		1,000	1 590,00		
564	Спальный мешок (одеяло) СП 2XL -13 (Горизонт)		1,000	1 590,00		
565	Спальный мешок (одеяло) СП 2XL -14 (Горизонт)		1,000	1 590,00		
566	Спальный мешок (одеяло) СП 2XL -15 (Горизонт)		1,000	1 590,00		
567	Спальный мешок (одеяло) СП 2XL -16 (Горизонт)		1,000	1 590,00		
568	Спальный мешок (одеяло) СП 2XL -17 (Горизонт)		1,000	1 590,00		
569	Спальный мешок (одеяло) СП 2XL -18 (Горизонт)		1,000	1 590,00		
570	Спальный мешок (одеяло) СП 2XL -19 (Горизонт)		1,000	1 590,00		
571	Спальный мешок (одеяло) СП 2XL -2 (Горизонт)		1,000	1 590,00		
572	Спальный мешок (одеяло) СП 2XL -20 (Горизонт)		1,000	1 590,00		
573	Спальный мешок (одеяло) СП 2XL -3 (Горизонт)		1,000	1 590,00		
574	Спальный мешок (одеяло) СП 2XL -4 (Горизонт)		1,000	1 590,00		
575	Спальный мешок (одеяло) СП 2XL -5 (Горизонт)		1,000	1 590,00		
576	Спальный мешок (одеяло) СП 2XL -6 (Горизонт)		1,000	1 590,00		
577	Спальный мешок (одеяло) СП 2XL -7 (Горизонт)		1,000	1 590,00		
578	Спальный мешок (одеяло) СП 2XL -8 (Горизонт)		1,000	1 590,00		
579	Спальный мешок (одеяло) СП 2XL -9 (Горизонт)		1,000	1 590,00		
580	Спальный мешок (одеяло) СП 2XL (Горизонт)		1,000	1 590,00		
581	Спальный мешок в цветочек (Горизонт)		1,000	10,00		
582	Спасконец вольный ветер ф8 мм-15м (Горизонт)		1,000	830,00		
583	Спасконец вольный ветер ф8 мм-20м (Горизонт)		1,000	1 000,00		
584	Спасконец вольный ветер ф8 мм-20м-1 (Горизонт)		1,000	1 000,00		
585	Спасконец вольный ветер ф8 мм-20м-2 (Горизонт)		1,000	1 000,00		
586	Спасконец вольный ветер ф8 мм-25м (Горизонт)		1,000	1 200,00		
587	Спортивные маты		22,000	22,00		
588	Спусковое устройство «Восьмерка» с креплением		10,000	3 229,40		
589	Стабилизатор напряжения IPPON AVR-3000 (361015)		1,000	5 780,00		
590	Стакан (для волейбольных стоек 100) 3320452-7		2,000	8 126,00		
591	Стакан для стойки волейбольной POLSPORT		1,000	2 800,00		
592	Стакан для стойки волейбольной POLSPORT		1,000	2 800,00		
593	Стартовые ворота (Горизонт)		1,000	1 000,00		
594	Ствол РС-50		8,000	1 439,98		
595	Стелажи для хранения (Горизонт)		1,000	5 521,96		
596	Стеллаж (Горизонт)		1,000	2 884,59		
597	Стенд пожарной безопасности		1,000	3 000,00		
598	Стол 1 (Горизонт)		1,000	1 932,00		
599	Стол 1 (судейский 1700*700*750)		1,000	5 171,00		
600	Стол 2 (Горизонт)		1,000	1 932,00		
601	Стол 2 (судейский 1700*700*750)		1,000	5 171,00		
602	Стол 2-х тумбовый		2,000	460,00		
603	Стол 3 (Горизонт)		1,000	1 932,00		
604	Стол 3 (судейский 1700*700*750)		1,000	5 171,00		
605	Стол 4 (Горизонт)		1,000	1 932,00		
606	Стол 5 (Горизонт)		1,000	1 932,00		
607	Стол 6 (Горизонт)		1,000	1 932,00		
608	Стол 7004		1,000	1 894,84		
609	Стол для персонала угловой (левый) (Горизонт)		1,000	3 040,00		
610	Стол для персонала угловой (правый угол) (Горизонт)		1,000	3 040,00		
611	Стол для совещаний		1,000	1,00		
612	Стол журнальный		1,000	467,00		
613	Стол журнальный		1,000	1,00		
614	Стол журнальный «Борис»		1,000	2 100,00		
615	Стол журнальный «ПОП»		1,000	2 000,00		
616	Стол журнальный (2016)		1,000	1,00		
617	Стол журнальный СЖ-5 (т13 орех гварнери)		1,000	1 365,00		
618	Стол журнальный СЖ-5 (т13 орех гварнери)		1,000	1 365,00		
619	Стол журнальный СЖ-5 (т13 орех гварнери)		1,000	1 365,00		
620	Стол компьютерный		6,000	6,00		
621	Стол компьютерный (Горизонт)		1,000	1 993,39		
622	Стол компьютерный 7033 А		1,000	2 824,26		
623	Стол компьютерный 7033 А		1,000	2 824,26		
624	Стол компьютерный угловой		1,000	1,00		
625	стол компьютерный, бук ЛБ 2.08		1,000	1 600,00		
626	стол компьютерный, бук ЛБ 2.08-1		1,000	1 600,00		
627	стол компьютерный, бук ЛБ 2.08-2		1,000	1 600,00		
628	Стол компьютерный1 (Горизонт)		1,000	1 852,04		
629	Стол обеденный		2,000	742,00		
630	Стол обеденный (900*900*736)		1,000	7 522,00		
631	Стол обеденный (900*900*736)		1,000	7 522,00		
632	Стол офисный полукруглый 1 (Горизонт)		1,000	5 500,00		
633	Стол офисный полукруглый 2 (Горизонт)		1,000	5 500,00		
634	Стол офисный прямоугольный 1 (Горизонт)		1,000	5 500,00		
635	Стол офисный прямоугольный 2 (Горизонт)		1,000	5 500,00		
636	Стол офисный прямоугольный 3 (Горизонт)		1,000	5 500,00		
637	Стол офисный прямоугольный 4 (Горизонт)		1,000	5 500,00		
638	Стол письменный		1,000	1,00		
639	Стол письменный		2,000	460,00		
640	Стол письменный (1800*750*750)		1,000	3 347,00		
641	стол письменный ЛБ1.14-1		1,000	1 850,00		
642	стол письменный ЛБ1.14-2		1,000	1 850,00		
643	стол письменный ЛБ1.14-4		1,000	1 950,00		
644	стол письменный ЛБ1.14-5		1,000	1 950,00		
645	Стол письменный прямоугольный		1,000	1,00		
646	стол письменный, бук ЛБ 1.14		1,000	1 850,00		
647	стол приставка, бук ЛБ 2.07		1,000	1 400,00		
648	стол приставка, бук ЛБ 2.07-2		1,000	1 400,00		
649	стол приставка, бук ЛБ 2.07-3		1,000	1 400,00		
650	Стол руководителя с приставным столом и тумбой		1,000	1,00		
651	Стол теннисный 1		1,000	7 594,70		
652	Стол теннисный 2		1,000	7 594,70		
653	Стол теннисный 3		1,000	7 594,70		
654	Стол теннисный 4		1,000	7 594,70		
655	Стол теннисный 5		1,000	7 594,71		
656	Стол теннисный 6		1,000	7 594,70		
657	Стол теннисный 7		1,000	7 594,70		
658	стол угловой с радиусом, бук ЛБ 4.07		1,000	1 300,00		
659	стол угловой с радиусом, бук ЛБ 4.07-1		1,000	1 300,00		
660	стол угловой с радиусом, бук ЛБ 4.07-2		1,000	1 300,00		
661	Страховочно-спусковое устройство «Grigri» D14 (Petzl) (Горизонт)		1,000	5 500,00		
662	Стремянка Zalger 3-ступенчатая стальная		1,000	1 890,00		
663	Стул		4,000	983,92		
664	Стул		1,000	530,00		
665	Стул		1,000	530,00		
666	Стул 1 (Горизонт)		1,000	619,00		
667	Стул 10 (Горизонт)		1,000	619,00		
668	Стул 11 (Горизонт)		1,000	619,00		
669	Стул 12 (Горизонт)		1,000	619,00		
670	Стул 13 (Горизонт)		1,000	619,00		
671	Стул 14 (Горизонт)		1,000	619,00		
672	Стул 15 (Горизонт)		1,000	619,00		
673	Стул 16 (Горизонт)		1,000	619,00		
674	Стул 17 (Горизонт)		1,000	619,00		
675	Стул 18 (Горизонт)		1,000	619,00		
676	Стул 19 (Горизонт)		1,000	619,00		
677	Стул 2 (Горизонт)		1,000	619,00		
678	Стул 20 (Горизонт)		1,000	619,00		
679	Стул 3 (Горизонт)		1,000	619,00		
680	Стул 4 (Горизонт)		1,000	619,00		
681	Стул 5 (Горизонт)		1,000	619,00		
682	Стул 6 (Горизонт)		1,000	619,00		
683	Стул 7 (Горизонт)		1,000	619,00		
684	Стул 8 (Горизонт)		1,000	619,00		
685	Стул 9 (Горизонт)		1,000	619,00		
686	Стул Rio черный		1,000	540,00		
687	Стул Rio черный 13		1,000	542,71		
688	Стул Rio черный 14		1,000	542,71		
689	Стул Rio черный 15		1,000	542,71		
690	Стул Rio черный 16		1,000	542,71		
691	Стул Rio черный 17		1,000	542,71		
692	Стул Rio черный 18		1,000	542,71		
693	Стул Rio черный 19		1,000	542,71		
694	Стул Rio черный 20		1,000	542,71		
695	Стул Rio черный 21		1,000	542,71		
696	Стул Rio черный 22		1,000	542,71		
697	Стул Rio черный 23		1,000	542,71		
698	Стул Rio черный 24		1,000	542,71		
699	Стул Rio черный 25		1,000	542,71		
700	Стул Rio черный 26		1,000	542,71		
701	Стул Rio черный 27		1,000	542,71		
702	Стул Rio черный 28		1,000	542,71		
703	Стул Rio черный 29		1,000	541,97		
704	Стул Rio черный 4		1,000	540,00		
705	Стул Rio черный 5		1,000	540,00		
706	Стул Rio черный 6		1,000	540,00		
707	Стул Rio черный 7		1,000	540,00		
708	Стул Rio черный 8		1,000	540,00		
709	Стул Rio черный 9		1,000	540,00		
710	Стул армейский		1,000	706,30		
711	Стул армейский		1,000	706,30		
712	Стул армейский		1,000	706,30		
713	Стул армейский		1,000	706,30		
714	Стул армейский		1,000	706,30		
715	Стул армейский		1,000	706,30		
716	Стул армейский		1,000	706,30		
717	Стул армейский		1,000	706,30		
718	Стул армейский		1,000	706,30		
719	Стул армейский		1,000	706,30		
720	Стул армейский		1,000	706,30		
721	Стул армейский		1,000	706,30		
722	Стул армейский		1,000	706,30		
723	Стул армейский		1,000	706,30		
724	Стул армейский		1,000	706,30		
725	Стул армейский		1,000	706,30		
726	Стул армейский		1,000	706,30		
727	Стул армейский		1,000	706,30		
728	Стул армейский		1,000	706,30		
729	Стул армейский		1,000	706,30		
730	Стул ВЕНУС		1,000	750,00		
731	Стул ВЕНУС		1,000	750,00		
732	Стул ВЕНУС		1,000	750,00		
733	Стул ВЕНУС		1,000	750,00		
734	Стул ВЕНУС		1,000	750,00		
735	Стул ВЕНУС		1,000	750,00		
736	Стул ВЕНУС		1,000	750,00		
737	Стул ВЕНУС		1,000	750,00		
738	Стул ВЕНУС		1,000	750,00		
739	Стул ВЕНУС		1,000	750,00		
740	Стул ВЕНУС		1,000	750,00		
741	Стул ВЕНУС		1,000	750,00		
742	Стул ВЕНУС		1,000	750,00		
743	Стул ВЕНУС		1,000	750,00		
744	Стул ВЕНУС		1,000	750,00		
745	Стул ВЕНУС		1,000	750,00		
746	Стул ВЕНУС		1,000	750,00		
747	Стул ВЕНУС		1,000	750,00		
748	Стул ВЕНУС		1,000	750,00		
749	Стул ВЕНУС		1,000	750,00		
750	Стул ВЕНУС		1,000	750,00		
751	Стул ВЕНУС		1,000	750,00		
752	Стул ВЕНУС		1,000	750,00		
753	Стул ВЕНУС		1,000	750,00		
754	Стул ВЕНУС		1,000	750,00		
755	Стул ВЕНУС		1,000	750,00		
756	Стул ВЕНУС		1,000	750,00		
757	Стул ВЕНУС		1,000	750,00		
758	Стул ВЕНУС		1,000	750,00		

759	Стул ВЕНУС		1,000	750,00		
760	Стул Венус		20,000	20 000,00		
761	Стул ВЕНУС 25		1,000	638,00		
762	Стул ВЕНУС 26		1,000	638,00		
763	Стул ВЕНУС 27		1,000	638,00		
764	Стул ВЕНУС 28		1,000	638,00		
765	Стул ВЕНУС 29		1,000	638,00		
766	Стул ВЕНУС 30		1,000	638,00		
767	Стул ВЕНУС 31		1,000	638,00		
768	Стул ВЕНУС 32		1,000	616,00		
769	Стул ВЕНУС 33		1,000	616,00		
770	Стул ВЕНУС 34		1,000	638,00		
771	Стул Венус 35		1,000	638,00		
772	Стул ВЕНУС 36		1,000	638,00		
773	Стул ВЕНУС 37		1,000	638,00		
774	Стул ВЕНУС 38		1,000	638,00		
775	Стул ВЕНУС 39		1,000	638,00		
776	Стул ВЕНУС 40		1,000	638,00		
777	Стул ВЕНУС 41		1,000	638,00		
778	Стул ВЕНУС 42		1,000	638,00		
779	Стул ВЕНУС 43		1,000	638,00		
780	Стул ВЕНУС 44		1,000	638,00		
781	Стул ВЕНУС 45		1,000	638,00		
782	Стул ВЕНУС 46		1,000	638,00		
783	Стул ВЕНУС 47		1,000	638,00		
784	Стул ВЕНУС 48		1,000	638,00		
785	Стул ВЕНУС 49		1,000	638,00		
786	Стул ВЕНУС 50		1,000	638,00		
787	Стул ВЕНУС 51		1,000	638,00		
788	Стул ВЕНУС 52		1,000	638,00		
789	Стул ВЕНУС 53		1,000	638,00		
790	Стул ВЕНУС 54		1,000	638,00		
791	Стул ВЕНУС 55		1,000	638,00		
792	Стул ВЕНУС 56		1,000	638,00		
793	Стул ВЕНУС 57		1,000	638,00		
794	Стул ВЕНУС 58		1,000	638,00		
795	Стул ВЕНУС 59		1,000	638,00		
796	Стул ВЕНУС 60		1,000	638,00		
797	Стул ВЕНУС 61		1,000	638,00		
798	Стул ВЕНУС 62		1,000	638,00		
799	Стул ВЕНУС 63		1,000	638,00		
800	Стул ВЕНУС 64		1,000	638,00		
801	Стул ВЕНУС 65		1,000	616,00		
802	Стул ВЕНУС 66		1,000	616,00		
803	Стул для посетителей (Горизонт)		1,000	472,50		
804	Стул для посетителей1 (Горизонт)		1,000	472,50		
805	Стул для посетителей2 (Горизонт)		1,000	472,50		
806	Стул на металлическом каркасе		16,000	31 274,56		
807	Стул офисный (Горизонт)		1,000	472,50		
808	Стул офисный 010104212		1,000	1 842,24		
809	Стул офисный 2 (Горизонт)		1,000	472,50		
810	Стул офисный 3 (Горизонт)		1,000	472,50		
811	Стул офисный Аскона		4,000	2 520,00		
812	Стул С-11		10,000	7 836,80		
813	Стулья офисные мягкие тканевые (Горизонт)		20,000	18 200,00		
814	Сумка для фото и видеокамер Nexx EVA -004 (Горизонт)		1,000	1 090,00		
815	Сушилка для белья складная 176*54*108 см ZALGER		1,000	799,54		
816	Сушилка для белья складная 176*54*108 см ZALGER 2		1,000	799,52		
817	Сушилка для рук		2,000	8 820,00		
818	Счётчик НЕВА 102 1SO 1ф 5-40А 220В		1,000	1 088,37		
819	Телевизор		1,000	1,00		
820	Телевизор «Филипс»		1,000	1,00		
821	Телевизор Philips диагон.54 (времен.пользование)		1,000	1,00		
822	Телевизор SAMSUNG		1,000	1,00		
823	Телевизор SAMSUNG		1,000	1,00		
824	Телевизор TRONY		1,000	1,00		
825	Телефон Panasonic		1,000	1 034,63		
826	Телефон SEMENS EUROSET 505 4 серый		1,000	650,00		
827	Тент 4х4 с каркасом (SOL) (Горизонт)		1,000	2 200,00		
828	Тент 4х4 с каркасом (SOL)-2 (Горизонт)		1,000	2 200,00		
829	Термос армейский 12 л. овальный		1,000	6 091,05		
830	Термос армейский 12л овальный		1,000	6 091,05		
831	Тонометр Автом. UA-888E эконом.с адапт		1,000	2 778,00		
832	Топор-колун Fiskars (122460) (Горизонт)		1,000	3 280,00		
833	Тренировочные петли 1 FA-701, черный /зеленый		1,000	2 361,00		
834	Тренировочные петли 2 FA-701, черный /зеленый		1,000	2 361,00		
835	Тренировочные петли 3 FA-701, черный /зеленый		1,000	2 361,00		
836	Тренировочные петли 4 FA-701, черный /зеленый		1,000	2 361,00		
837	Тумба «Малкин»		1,000	8 000,00		
838	Тумба выкатная		1,000	2 500,00		
839	Тумба выкатная		1,000	2 850,00		
840	Тумба выкатная на 3 ящика (Горизонт)		1,000	1 765,13		
841	Тумба выкатная на колесах		1,000	2 300,00		
842	Тумба офисная 1000*600*600 (Горизонт)		1,000	2 570,00		
843	Тумба подкатная		1,000	1,00		
844	тумба подкатная на 3 ящика, бук ЛБ 12.1		1,000	1 700,00		
845	тумба подкатная на 3 ящика, бук ЛБ 12.1-1		1,000	1 700,00		
846	тумба подкатная на 3 ящика, бук ЛБ 12.1-2		1,000	1 700,00		
847	Уборочная машина хром 1*25л.синее ведро с отжимом с корзинкой для химии		4,000	25 002,20		
848	Углошлифовальная машина (болгарка)		1,000	4 193,00		
849	Утюг Centek CT-2350		1,000	1 500,00		
850	Факсимильный аппарат PANASONIC		1,000	1,00		
851	Фигурный гриф		1,000	1,00		
852	Фонарь Energizer		2,000	1 100,00		
853	Фонтан питьевой цилендрический с ограничительным кольцом ФП-200 (чаша 220 мм) (		1,000	6 110,00		
854	Холодильник «Орск»		1,000	200,00		
855	Холодильник «Стинол»		1,000	1,00		
856	Холодильник «Юрюзань»		2,000	486,97		
857	Холодильник Юрюзань 010106008		1,000	1,00		
858	Холодильный шкаф		1,000	300,75		
859	Цифровая приставка		1,000	1,00		
860	Цифровой декодер (времен.пользование)		1,000	1,00		
861	Цифровой декодер (временное пользование)		1,000	1,00		
862	Цифровой инфракрасный термометр NON Contact GP TF-600 бесконтактный (Горизонт)		1,000	2 330,00		
863	Чайник VIGOR HX-2051		2,000	1 380,00		
864	Чайник электрический Scarlett SC-1020 (черн.) 2.2 л.		1,000	864,35		
865	Чайник электрический SINBO SK 7378 1800 Вт		1,000	700,00		
866	Чайник электрический SINBO SK 7378 1800 Вт (2)		1,000	700,00		
867	Чайник электрический SINBO SK 7378 1800 Вт (3)		1,000	700,00		
868	Чайник электрический SINBO SK 7378 1800 Вт (4)		1,000	700,00		
869	Чайник электрический SINBO SK 7378 1800 Вт (5)		1,000	700,00		
870	Часы VST739-2		1,000	850,00		
871	Часы настенные		2,000	634,20		
872	Часы настенные «Скарлет»		1,000	1,00		
873	Часы настенные Scarlett		1,000	621,57		
874	Ширма медицинская 1-секционная ШМ-МСК-302-01 (1720*800*400)		1,000	1 590,00		
875	Ширма медицинская 1-секционная ШМ-МСК-302-01 (1720*800*400) 2		1,000	1 590,00		
876	Шкаф (Горизонт)		1,000	4 018,00		
877	Шкаф гарберобный		1,000	1,00		
878	Шкаф для документов (верх-стекло) (Горизонт)		1,000	4 970,00		
879	Шкаф для документов (Горизонт)		1,000	3 590,00		
880	Шкаф для документов 2 (Горизонт)		1,000	3 708,10		
881	шкаф для документов, низкий ЛБ 11.1 - 1		1,000	2 000,00		
882	шкаф для документов, низкий ЛБ 11.1 - 2		1,000	2 000,00		
883	шкаф для одежды «Линкос»		1,000	2 738,48		
884	шкаф для одежды «Линкос» 10		1,000	2 738,48		
885	шкаф для одежды «Линкос» 11		1,000	2 738,48		
886	шкаф для одежды «Линкос» 12		1,000	2 738,48		
887	шкаф для одежды «Линкос» 13		1,000	2 738,48		
888	шкаф для одежды «Линкос» 14		1,000	2 738,48		
889	шкаф для одежды «Линкос» 15		1,000	2 738,48		
890	шкаф для одежды «Линкос» 16		1,000	2 738,48		
891	шкаф для одежды «Линкос» 17		1,000	2 738,48		
892	шкаф для одежды «Линкос» 18		1,000	2 738,48		
893	шкаф для одежды «Линкос» 19		1,000	2 738,48		
894	шкаф для одежды «Линкос» 2		1,000	2 738,48		
895	шкаф для одежды «Линкос» 20		1,000	2 738,48		
896	шкаф для одежды «Линкос» 21		1,000	2 738,48		
897	шкаф для одежды «Линкос» 22		1,000	2 738,48		
898	шкаф для одежды «Линкос» 23		1,000	2 738,48		
899	шкаф для одежды «Линкос» 24		1,000	2 738,48		
900	шкаф для одежды «Линкос» 25		1,000	2 738,48		
901	шкаф для одежды «Линкос» 26		1,000	2 738,48		
902	шкаф для одежды «Линкос» 27		1,000	2 738,48		
903	шкаф для одежды «Линкос» 28		1,000	2 738,48		
904	шкаф для одежды «Линкос» 29		1,000	2 738,48		
905	шкаф для одежды «Линкос» 3		1,000	2 738,48		
906	шкаф для одежды «Линкос» 30		1,000	2 738,48		
907	шкаф для одежды «Линкос» 31		1,000	2 738,48		
908	шкаф для одежды «Линкос» 32		1,000	2 738,48		
909	шкаф для одежды «Линкос» 33		1,000	2 738,48		
910	шкаф для одежды «Линкос» 34		1,000	2 738,48		
911	шкаф для одежды «Линкос» 35		1,000	2 738,46		
912	шкаф для одежды «Линкос» 4		1,000	2 738,48		
913	шкаф для одежды «Линкос» 5		1,000	2 738,48		
914	шкаф для одежды «Линкос» 6		1,000	2 738,48		
915	шкаф для одежды «Линкос» 7		1,000	2 738,48		
916	шкаф для одежды «Линкос» 8		1,000	2 738,48		
917	шкаф для одежды «Линкос» 9		1,000	2 738,48		
918	Шкаф для одежды (400*400*2020) (10.2018 (5)		1,000	3 596,00		
919	Шкаф для одежды (400*400*2020) (10.2018) (1)		1,000	3 596,00		
920	Шкаф для одежды (400*400*2020) (10.2018) (2)		1,000	3 596,00		
921	Шкаф для одежды (400*400*2020) (10.2018) (3)		1,000	3 596,00		
922	Шкаф для одежды (400*400*2020) (10.2018) (4)		1,000	3 596,00		
923	Шкаф для одежды (400*400*2020) (10.2018) (6)		1,000	3 596,00		
924	Шкаф для одежды (400*400*2020) (10.2018) (7)		1,000	3 596,00		
925	Шкаф для одежды (400*400*2020) (10.2018) (8)		1,000	3 596,00		
926	Шкаф для одежды (800*400*2020) 2 (10.2018)		1,000	6 188,00		
927	Шкаф для одежды (800*400*2020) 3 (10.2018)		1,000	6 188,00		
928	Шкаф для одежды (800*400*2020) 4 (10.2018)		1,000	6 188,00		
929	Шкаф для одежды (800*400*2020) 5 (10.2018)		1,000	6 188,00		
930	Шкаф для одежды (800*400*2020) 6 (10.2018)		1,000	6 188,00		
931	Шкаф для одежды (800*400*2020) 7 (10.2018)		1,000	6 188,00		
932	Шкаф для одежды (800*400*2020) 8 (10.2018)		1,000	6 188,00		
933	Шкаф для одежды (800*400*2020) 1 (10.2018)		1,000	6 188,00		
934	Шкаф для одежды (со штангой) (Горизонт)		1,000	4 700,00		
935	Шкаф для одежды на регулируемых опорах,глубокий со штангой для одежды (Горизонт)		1,000	4 580,00		
936	Шкаф для одежды на регулируемых опорах,глубокий со штангой для одежды 2Горизонт)		1,000	4 580,00		
937	Шкаф для одежды угловой		1,000	1,00		
938	Шкаф для раздевания		1,000	1,00		
939	Шкаф книжный (Горизонт)		1,000	3 685,00		
940	Шкаф металлический 010104171		1,000	2 652,28		
941	Шкаф плательный (Горизонт)		1,000	4 840,00		
942	Шкаф стенка трехсекционный с входной дверью		1,000	1,00		
943	Экономпанель 2000*1200		9,000	27 000,00		
944	Эксцентриковая шлифовальная машина Patriot		1,000	2 139,00		
945	Электродрель		1,000	1 390,00		
946	Элемент мягкий «Горка» 40*40*60см		4,000	4 780,00		
947	Элемент мягкий «Куб» 30*30*30см		2,000	1 880,00		
948	Элемент мягкий «Ступенька» 20*40*40см		4,000	5 144,00		
			1 829,000	3 262 268,08		
Перечень видов материальных ценностей						
1	Автошина 195/65 R15 Кама EURO-518		2,000	4 760,00		
2	Компрессор		1,000	850,00		
3	ASICS NETBURNER BALLISTIC FF Кроссовки волейбол муж черн/бел (9 (27))		1,000	6 125,00		
4	Ensen JCK Костюм парадный (толстовка+брюки) Цвет 1 Цвет: синий, вставка голубая		2,000	7 400,00		
5	Ensen Polo Футболка-поло Цвет белый		5,000	9 500,00		
6	Ensen Polo Футболка-поло Цвет синий		1,000	1 900,00		
7	Ensen Seas.20 Elite Форма игровая (футболка+шорты) Цвет: голубая		1,000	4 350,00		
8	Ensen Seas.20 Elite Форма игровая (футболка+шорты) Цвет: сине-розовая		1,000	4 350,00		
9	Ensen TKD Костюм тренировочный (свитшот+брюки) Цвет: синий, вставка голубая		2,000	9 866,67		
10	Ensen TRN DN Шорты тренировочные Цвет голубой		4,000	3 600,00		
11	Ensen TRN DN Шорты тренировочные Цвет синий		3,000	2 700,00		
12	Ensen TRN Lite Футболка тренировочная Цвет голубой		4,000	3 600,00		
13	Ensen TRN Lite Футболка тренировочная Цвет синий		2,000	1 800,00		
14	ERREA A422000028 SKIP AD SOCKS Носки (XL)		1,000	440,00		
15	ERREA EA1A0Z01910 LYNOS RUCKSACK Рюкзак		7,000	13 860,00		
16	ERREA FA1F0Z05150 NOMEN BORRACCIA Бутылка для воды		1,000	290,00		
17	ERREA FG0D0Z00090 JACKET SPRING 3.0 AD Толстовка (L)		1,000	2 070,00		
18	ERREA FP620Z00090 TROUSERS STRIPE AD Брюки (L)		1,000	2 070,00		
19	ERREA FP680Z00090 STARDAST PANTA AD Шорты (XL)		1,000	900,00		
20	MIKASA BA-17 Флаги судейские для волейбола		1,000	4 580,00		
21	MIKASA MT320 0186 Форма тренировочная (L)		1,000	1 470,00		
22	MIKASA MT320 0186 Форма тренировочная (XL)		1,000	1 470,00		
23	MIKASA MT74 0049 MEXI Сумка на колесах		4,000	18 720,00		
24	MIKASA V200W Мяч волейбольный		18,000	122 940,00		
25	MUELLER 59112 HG80 PREMIUM KNEE BRAGE MD Бандаж на колено		2,000	9 060,00		
26	Бандаж коленный MEDI		4,000	23 200,00		
27	Бандаж логтевой		1,000	4 530,00		
28	Ботинки «Лига»		1,000	651,00		
29	Ботинки Лига-эконом		1,000	822,00		

30	Ботинки мужские		1,000	850,00		
31	Галоши утепленные		6,000	1 499,96		
32	Жилет для администратора		3,000	8 850,00		
33	Жилет утепленный «Комфорт»(р.48-50)		2,000	1 292,00		
34	Жилет утепленный «Комфорт»(р.52-54)		2,000	1 292,00		
35	Жилет утепленный «Комфорт»(р.56-58)		2,000	1 216,00		
36	Жилет утепленный «Стажер»		7,000	4 550,00		
37	Костюм Альфа (охранник)		1,000	993,00		
38	Костюм мужской летний		2,000	1 499,99		
39	Костюм охраника (куртка/брюки) 52-54/170-176		1,000	1 150,00		
40	Костюом охранника		1,000	900,00		
41	Кроссовки волейбольные (12) ASICS GEL-BEYOND 5 MT		1,000	5 140,00		
42	Куртка зимняя мужская		2,000	1 936,67		
43	Куртка охранника зимняя		3,000	4 579,32		
44	Куртка охранника, зимняя (капюшон/мех.воротник) 52-54/170-176		1,000	1 092,63		
45	Куртка охранника, зимняя (капюшон/мех.воротник) 56-58/170-176		2,000	2 185,26		
46	Куртка тренировочная черн KINASH LYON (2XL)		1,000	1 560,00		
47	Манометр AG500,MIKASA		1,000	2 610,00		
48	Полуботинки мужские р.40		1,000	1 211,00		
49	Полуботинки мужские р.41		1,000	1 211,00		
50	Полуботинки мужские р.42		2,000	2 422,00		
51	Полуботинки мужские р.43		1,000	1 211,00		
52	Полуботинки мужские р.44		1,000	1 211,00		
53	Полуботинки мужские, кожа, подошва ПУ, Л10		5,000	5 000,00		
54	Рубашка охранника		2,000	1 400,00		
55	Рубашка охранника, прямая, кор. рук. 45/170-176		1,000	770,00		
56	Рукавицы х/б утепленные черные (10.2018)		1,000	54,10		
57	Сапоги утепленные		1,000	1 142,10		
58	Спец. одежда летняя Костюм муж. л 16- -КБР син/вас (р.44-46) 170-176		1,000	667,58		
59	Спец.обувь сапоги утепл.		2,000	1 636,02		
60	Спец.одежда зим. Куртка Инженер цв.син.вас.(р52-54) 170-176 (10.2018)		1,000	1 364,31		
61	Спец.одежда летняя Костюм муж. л16-КБР син/вас (р52-54) 182-188		2,000	1 335,16		
62	Спец.одежда летняя Костюм муж. л16-КБР син/вас (р.48-50) 170-176		1,000	667,58		
63	Спец.одежда летняя Костюм муж. л16-КБР син/вас (р52- 54) 170-176		2,000	1 335,16		
64	Спец.одежда летняя Костюм муж. л16-КВР син/вас (Р 56-58) 170-176		1,000	667,58		
65	Специальный халат		1,000	399,99		
66	Туфли женские сабо		1,000	850,00		
67	Туфли женские сабо р.36		1,000	974,66		
68	Туфли женские сабо р.37		1,000	974,66		
69	Туфли женские сабо р.38		1,000	974,66		
70	Туфли женские сабо р.39		3,000	2 923,98		
71	Туфли женские сабо р.40		1,000	974,66		
72	Штаны спортивные ASICS		1,000	1 040,00		
	ВСЕГО		147,000	337 879,70		

АДМИНИСТРАЦИЯ ГОРОДА МАГНИТОГОРСКА
ЧЕЛЯБИНСКОЙ ОБЛАСТИ
ПОСТАНОВЛЕНИЕ

04.07.2022 № 6614-П

Об утверждении проекта планировки территории г. Магнитогорска с целью размещения линейных объектов (по объекту: «Комплексное развитие территории бывшего ТСС города Магнитогорска. (Строительство улицы вдоль южной части территории медицинского центра от ул. Притяжения до ул. Оренбургской»)

В соответствии с Федеральным законом «Об общих принципах организации местного самоуправления в Российской Федерации», Градостроительным кодексом Российской Федерации, постановлением Правительства Российской Федерации от 12.05.2017 № 564 «Об утверждении Положения о составе и содержании документации по планировке территории, предусматривающей размещение одного или нескольких линейных объектов» (в редакции от 26.08.2020), Правилами землепользования и застройки города Магнитогорска, утвержденными Решением Магнитогорского городского Собрания депутатов от 17 сентября 2008 года № 125, постановлением администрации города от 15.02.2022 № 1712-П «О подготовке проекта планировки территории г. Магнитогорска с целью размещения линейных объектов (по объекту: «Комплексное развитие территории бывшего ТСС города Магнитогорска. (Строительство улицы вдоль южной части территории медицинского центра от ул. Притяжения до ул. Оренбургской»)», опубликованным в газете «Магнитогорский рабочий» от 17.02.2022 № 17 (в редакции постановления от 07.04.2022 № 3485-П), оповещением администрации города о начале общественных обсуждений по проекту планировки территории г. Магнитогорска с целью размещения линейных объектов (по объекту: «Комплексное развитие территории бывшего ТСС города Магнитогорска. (Строительство улицы вдоль южной части территории медицинского центра от ул. Притяжения до ул. Оренбургской»), опубликованного в газете «Магнитогорский рабочий» от 27.05.2022 № 56, с учетом протокола общественных обсуждений от 24.06.2022 и заключения о результатах общественных обсуждений от 24.06.2022, опубликованного в газете «Магнитогорский рабочий» от 24.06.2022 № 67, руководствуясь Уставом города Магнитогорска

ПОСТАНОВЛЯЮ:

1. Утвердить проект планировки территории г. Магнитогорска с целью размещения линейных объектов (по объекту: «Комплексное развитие территории бывшего ТСС города Магнитогорска. (Строительство улицы вдоль южной части территории медицинского центра от ул. Притяжения до ул. Оренбургской»), шифр: М55060, выполненный АО «МАГНИТОГОРСКИЙ ГИПРОМЕЗ», в составе:

1) положение о размещении линейного объекта согласно приложению № 1 к настоящему постановлению;

2) чертеж красных линий и границ зон планируемого размещения линейных объектов. М 1:1000 согласно приложению № 2 к настоящему постановлению.

2. Службе внешних связей и молодежной политики администрации города (Беличенко О. С.):

1) опубликовать настоящее постановление и приложения к постановлению в средствах массовой информации в течение 7 дней со дня издания настоящего постановления;

2) разместить настоящее постановление и приложения к постановлению на официальном сайте администрации города Магнитогорска в сети Интернет.

3. Контроль исполнения постановления возложить на заместителя главы города Курсевич М. В.

Глава города С. Н. БЕРДНИКОВ

Приложение № 1
к постановлению администрации города
от 04.07.2022 № 6614-П

ПОЛОЖЕНИЕ О РАЗМЕЩЕНИИ ЛИНЕЙНОГО ОБЪЕКТА

1. Наименование, основные характеристики и назначение планируемых для размещения линейных объектов, а также линейных объектов, подлежащих реконструкции в связи с изменением их местоположения.

На проектируемой территории планируется расширение ул.50-летия Магнитки, строительство перекрёстка ул. 50-летия Магнитки и ш. Западное, строительство ул. Зеленый лог.

Таблица 1. Основные характеристики

№ п.п.	Наименование показателей	Ед. изм.	Показатели, принятые в проектной документации согласно СП 42.13330.2016		
			ул.50-летия Магнитки	ш. Западное	ул. Зеленый лог
1	Назначение	-	Транспортное обслуживание		
1	Категория	-	Магистральная улица общегородского значения 3 класса	Магистральная улица общегородского значения 3 класса	Магистральная улица районного значения
2	Протяженность в границах проектирования	м	730	560	750
2	Расчетная скорость движения	км/час	50…70	50…70	50…70
3	Пропускная способность		4400	4400	4000
4	Грузонапряженность	т/сут	не регламентируется	не регламентируется	не регламентируется
5	Расчетная интенсивность движения	авт/сут	3400	3308	2316
6	Количество полос движения	шт.	4	4	4
7	Ширина полосы движения	м	3,75	3,75	3,75
8	Минимальный радиус кривой в плане с виражом без виража	м м	230 310	230 310	230 310
9	Минимальный радиус кривой в продольном профиле: выпуклой вогнутой	м м	2600 800	2600 800	2600 800
10	Наибольший продольный уклон	‰	60	60	60
11	Тип покрытия		Капитальный, асфальтобетон		

На проектируемом участке расположены следующие инженерные сети:

– Подземный магистральный водопровод. Проектом предусматривается размещение проходного тоннеля для обслуживания магистрального хоз.-питьевого водопровода D1000 (МП трест «Водоканал») при пересечении ш. Западного в соответствии с ТУ 01-11/5257 от 11.08.2019, выданными МП «трест Водоканал», предусмотрено усиление сетей водоснабжения при пересечении с улицами 50-летия Магнитки, ул. Петербуржская и подъездами к поселкам светлый и Южный посад (МП трест «Водоканал»), способ усиления определяется отдельным проектом, в соответствии с ТУ 01-11/5257 от 11.08.2019, выданными МП «трест Водоканал»

-Водовод D225 ООО «Еврогаз» усиливается футляром 426х12 ГОСТ10706-76, в соответствии с ТУ № 490 от 18.09.2019. Так же на проектируемой территории есть существующий водопровод D255, принадлежащая ИП Вдовин, D150 ООО «Рубимком», D100 ООО «Мобис».

– Подземная канализация. Проектом предусматривается усиление сети канализации D1200 по ул. Тевосяна (МП трест «Водоканал») способ усиления определяется отдельным проектом. Канализация D160 ООО «Еврогаз» усиливается футляром 377х12 ГОСТ10706-76, в соответствии с ТУ № 490 от 18.09.2019. Так же на проектируемой территории есть существующая канализация D315, принадлежащая ИП Вдовин, D350 ООО «Рубимком», ООО «Трест Магнитострой», АО «Газпром газораспределение Челябинск».

– ливневая канализация (ПУМ «ДСУ»).

– Подземная теплотрасса (МП трест «Теплофикация»);

– Подземный газопровод (высокого давления II категории D159 – ООО «Рубимком» на содержании у ООО «Газпром газораспределение Челябинск», высокого давления II категории D225 – ООО «Трест Магнитострой», а также ООО «Энерго-С», МУП «МГС»);

– Подземный кабель связи и кабели связи на опорах (ООО «Интерсвязь», ООО «Магтелеком», ООО «МТС», ПАО «Ростелеком», ПАО «Вымпелком», ПАО «Мегафон», ПАО «Теле2», ООО «ДОМ.РУ»);

– Подземный низковольтный кабель (Трест ООО «Трест Магнитострой», АО «Горэлектросеть»);

– Подземные высоковольтные кабели (ООО «УЭСК», ИП Вдовин, ООО «МСК», АО «Горэлектросеть»), в связи с переустройством автодорог проектом предусматривается защита 2 КЛ-10 кВ (2КЛ-10 кВ ЦРП-5 ф.9, ф19 (РТП-3 143 м-н – РТП-1 ш.Западное, КТП – 8-143 м-н)) с прокладкой 2 резервных труб диаметром не менее 100м2, а также перенос в трубах диаметром 100мм2 2КЛ-10 кВ ПС 110-кВ 99ф.30, ф52 (РП– Регинас – РТП-3-149№ 2)

-Надземные кабели наружного освещения (АО «Горэлектросеть», ООО «Рубимком»)

– Опоры ВЛ-35 кВ (ОАО «МРСК-Урал»– «Челябэнерго»)

– ВЛ 10кВ (ИП Вдовин, ООО «Рубимком»)

Проектом предусматривается размещение линии наружного освещения проектируемых дорог по ул.50-летия Магнитки, шоссе Западное и ул. Зеленый лог от существующей КВЛ-10кВ, идущей от яч. № 5 ПС 35кВ Светлая в сторону поселка Светлый, опора № 1 согласно техническим условиям на проектирование № Т/177 от 22.11.2019 ООО «УЭСК».

Проектом предусматривается размещение газопроводов высокого и низкого давления по ул. Тевосяна в соответствии с проектом ООО «Магнитогорскгазстрой» № МГС-140-ГСН «Межквартальные подводящие газовые сети к 148, 149 мкр»

Все ранее запроектированные сети выполнены в соответствии с ранее утвержденным проектом ТП-16.011.008-ПП.ГЧ (ООО «Технологии комфортной жизни плюс» (постановлением от 01.11.2016 № 13377-П) и проектом «Строительство автодороги по ул. Тевосяна от ул. Зеленый Лог до ул. Радужная г. Магнитогорск Челябинская область», выполненным ООО «ЭНЕРГОПРОЕКТИННОВАЦИИ», частично захватывающих территорию проектирования.

Схема существующих, проектируемых и ранее проектируемых инженерных сетей представлена на сводном плане инженерных сетей – лист 5 графической части.

2. Перечень субъектов Российской Федерации, перечень муниципальных районов, городских округов в составе субъектов Российской Федерации, перечень поселений, населенных пунктов, внутригородских территорий городов федерального значения, на территориях которых устанавливаются зоны планируемого размещения линейных объектов.

Проектируемый объект расположен в Челябинской области, в Орджоникидзевском районах г. Магнитогорска, в районе улиц 50-летия Магнитки, ш. Западное и ул. Зеленый лог

3. Перечень координат характерных точек границ зон планируемого размещения линейных объектов

Таблица 2

№	Координаты	
	X	Y
1	404895,76	1360646,67
2	404823,57	1360698,58
3	404753,16	1360744,90
4	404723,62	1360768,84
5	404548,26	1360921,58
6	404508,18	1360954,57
7	404510,82	1360971,87
8	404673,64	1361169,54
9	404953,89	1361521,62
10	404969,61	1361508,60
11	404983,44	1361525,90
12	404962,79	1361542,70
13	404953,19	1361568,20
14	404939,09	1361568,19
15	404922,09	1361550,75
16	404908,64	1361550,76
17	404908,80	1361533,57
18	404911,28	1361525,93
19	404508,28	1361027,73
20	404451,94	1360950,48
21	404837,23	1360631,35
22	405052,21	1360471,81
23	405070,63	1360496,10
24	404946,87	1360593,61
25	404941,44	1360617,82
26	405028,16	1360699,24
27	405066,19	1360749,49
28	405318,86	1361082,28
29	405385,94	1361171,54
30	405344,39	1361198,83
31	405311,73	1361156,32
32	405290,80	1361172,19
33	405272,29	1361108,32
34	405026,95	1360791,36
35	404958,86	1360703,22
36	404930,73	1360666,79
37	404926,00	1360660,44
38	404919,84	1360651,95
1	404895,76	1360646,67
39	405002,60	1360738,50
40	405349,67	1361188,58
41	405369,16	1361172,78
42	405288,52	1361062,32
43	405132,32	1360858,89
44	405024,45	1360720,10
45	404949,82	1360654,55
46	404942,04	1360660,44
39	405002,60	1360738,50

4. Перечень координат характерных точек устанавливаемых красных линий.

Таблица 3

№	Координаты	
	X	Y
4	405010,37	1360802,95
5	404966,29	1360777,18
6	404900,21	1360688,21

5. Перечень координат характерных точек границ зон планируемого размещения линейных объектов, подлежащих реконструкции в связи с изменением их местоположения

В данном проекте не предусмотрено размещение границ зон планируемого размещения линейных объектов, подлежащих реконструкции в связи с изменением их местоположения

6. Предельные параметры разрешенного строительства, реконструкции объектов капитального строительства, входящих в состав линейных объектов в границах зон их планируемого размещения.

На проектируемой территории планируется расширение ул.50-летия Магнитки, строительство перекрёстка ул.50-летия Магнитки и ш. Западное, строительство ул. Зеленый лог. Основные технико-эксплуатационные параметры представлены в таблице 1.

В составе линейного объекта в границах зоны его планируемого размещения объекты капитального строительства отсутствуют.

Предельные параметры разрешенного использования для объектов, не входящих в состав линейного объекта определяются в соответствии с Правилами землепользования и застройки г. Магнитогорска. В границы проектирования попадают территориальные зоны:

Ц– 3. Зона обслуживающей, деловой и производственной активности при транспортных и промышленных узлах

Ц-4 .Зона развития торговых, торгово-развлекательных функций

Ц-8. Зона культовых сооружений

7. Мероприятия по защите сохраняемых объектов капитального строительства (здание, строение, сооружение, объекты, строительство которых не завершено), существующих и строящихся на момент подготовки проекта планировки территории, а также объектов капитального строительства, планируемых к строительству в соответствии с ранее утвержденной документацией по планировке территории, от возможного негативного воздействия в связи с размещением линейных объектов.

Проектируемый линейный объект не оказывают негативного влияния на сохраняемые объекты капитального строительства, существующие и строящиеся на момент подготовки проекта планировки территории, а также объекты капитального строительства, планируемые к строительству в соответствии с ранее утвержденной документацией по планировке территории, на территории проектирования. Мероприятия по защите объектов капитального строительства от возможного негативного воздействия в связи с размещением линейного объекта не требуются.

8. Мероприятия по сохранению объектов культурного наследия от возможного негативного воздействия в связи с размещением линейных объектов.

В границах территории, в отношении которой осуществляется подготовка проекта планировки территории, отсутствуют объекты культурного наследия, включенные в Единый государственный реестр объектов культурного наследия народов Российской Федерации, а также отсутствуют выявленные объекты культурного наследия.

Следовательно, необходимости осуществления мероприятий по сохранению объектов культурного наследия от возможного негативного воздействия в связи с размещением линейных объектов нет.

В случае обнаружения в ходе проведения изыскательских, проектных, земляных, строительных, мелиоративных, хозяйственных работ, указанных в статье 30 Закона, работ по использованию лесов и иных работ объекта, обладающего признаками объекта культурного наследия, в том числе объекта археологического наследия, заказчик указанных работ, технический заказчик (застройщик) объекта капитального строительства, лицо, проводящее указанные работы, обязаны незамедлительно приостановить указанные работы и в течение трех дней со дня обнаружения такого объекта направить в региональный орган охраны объектов культурного наследия письменное заявление об обнаруженном объекте.

9. Мероприятия по охране окружающей среды

Таблица 4

Предполагаемые воздействия	Возможные меры по исключению или смягчению воздействия
Расчленение ландшафта.	Применение методов ландшафтного проектирования, исключение по возможности глубоких выемок и высоких насыпей, устройство декоративного озеленения, проложение трассы дороги вне зоны видимости больших групп людей.
Эрозия земель вследствие концентрации водных потоков искусственными сооружениями, кюветами и канавами.	Укрепление русел и выходов из водоотводных сооружений, увеличение количества сбросов воды из систем водоотвода для уменьшения расхода воды.
Изменение условий протекания грунтовых вод, осушение и переувлажнение почв.	Отказ от устройства выемок при близком залегании грунтовых вод, проектирование насыпей из условия недопущения прерывания водоносных слоев.
Создание условий для размножения комаров, клещей.	Планировка территорий, исключение мест застоя воды, своевременная уборка и захоронение порубочных остатков.
Создание повышенной аварийности на автомобильной дороге и пересечениях с другими дорогами.	Устройство ограждений, разметки, установка дорожных знаков, устройство тротуаров, пешеходных дорожек и переходов, освещения в населенных пунктах.
Загрязнение воздушной среды, шумовое воздействие при движении потока транспорта.	Проектирование дороги с параметрами, обеспечивающими оптимальный режим движения автомобилей,
Запыление территории.	Проектирование непылящих дорожных одежд, устройство защитных зеленых насаждений, мероприятия по обеспыливанию покрытий
Загрязнение водных объектов поверхностным стоком с автомобильных дорог и мостов.	Очистка вод поверхностного стока, отвод загрязненных вод за пределы пойм водотоков, рассредоточение сбросов по протяжению дороги.
Загрязнение окружающей среды при работе строительных машин и механизмов.	Принятие наиболее современной экологически чистой строительной техники и технологии.

10. Мероприятия по защите территории от чрезвычайных ситуаций природного и техногенного характера, в том числе по обеспечению пожарной безопасности и гражданской обороне.

Защита территории от чрезвычайных ситуаций природного характера.

К возможным опасным природным явлениям на данной территории можно отнести метеорологические опасные явления – природные процессы и явления, возникающие в атмосфере, оказывающие или могущие оказать поражающее воздействие на людей, сельскохозяйственных животных и растения, объекты экономики и окружающую природную среду. К таким явлениям относятся: крупный град, ливень, сильный туман, сильный снегопад, сильный гололед, сильный мороз, сильная метель, заморозки, сильная жара и сильный ветер. В проекте предусмотрены технические решения, направленные на максимальное снижение негативных воздействий особо опасных погодных явлений. Затопление территории предотвращается отводом атмосферных вод по асфальтовым проездам согласно вертикальной планировке территории. Элементы конструкций проектируемых объектов рассчитываются на восприятие максимальных ветровых нагрузок, характерных для данного района строительства.

Защита территории от чрезвычайных ситуаций техногенного характера.

На проектируемой территории возможно возникновение следующих чрезвычайных ситуаций техногенного характера:

– аварии на системах жизнеобеспечения;

– пожары;

– аварии на транспорте и транспортных коммуникациях.

Для своевременного предотвращения аварийных ситуации, необходимо выполнение проектных и строительных работ будущих сооружений в соответствии с существующими нормативами и в последующем качественный мониторинг, своевременное проведение ремонтных и профилактических мероприятий.

В качестве основных мероприятий по предотвращению распространения пожара, как следствия аварийных ситуаций, предусмотрено размещение объектов с соблюдением установленных противопожарных расстояний; заложена возможность для последующего выполнения и монтажа основных инженерных сетей и инженерных сооружений; размещение объектов на нормируемом расстоянии от существующих и проектируемых улиц, проездов и стоянок транспорта.

В соответствии с Постановлением Правительства РФ от 19.09.98 г. № 1115 «О порядке отнесения организаций к категориям по гражданской обороне», проектируемый объект является не категорированным объектом по ГО.

Приложение № 2
к постановлению администрации города
от 04.07.2022 № 6614-П

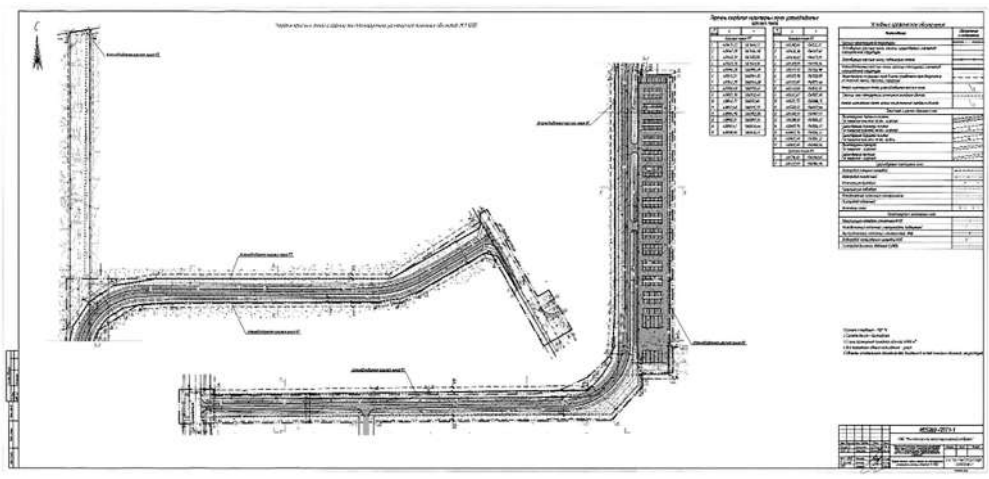

АДМИНИСТРАЦИЯ ГОРОДА МАГНИТОГОРСКА
ЧЕЛЯБИНСКОЙ ОБЛАСТИ
ПОСТАНОВЛЕНИЕ

04.07.2022 № 6615-П

Об утверждении документации о внесении изменений в проект планировки и проект межевания территории города Магнитогорска, в границах шоссе Западное, ул. Северо-западная, ул. Энергетиков, ул. 1-я Северо-западная, утвержденные постановлением администрации города от 12.10.2020 № 11263-П

В соответствии с Федеральным законом «Об общих принципах организации местного самоуправления в Российской Федерации», Градостроительным кодексом Российской Федерации, Правилами землепользования и застройки города Магнитогорска, утвержденными Решением Магнитогорского городского Собрания депутатов от 17 сентября 2008 года № 125, постановлением администрации города от 06.08.2021 № 8344-П «О подготовке документации о внесении изменений в проект планировки и проект межевания территории города Магнитогорска, в границах шоссе Западное, ул. Северо-западная, ул. Энергетиков, ул. 1-я Северо-западная, утвержденные постановлением администрации города от 12.10.2020 № 11263-П», опубликованным в газете «Магнитогорский рабочий» от 07.08.2021 № 86, оповещением администрации города о начале общественных обсуждений по документации о внесении изменений в проект планировки и проект межевания территории города Магнитогорска, в границах шоссе Западное, ул. Северо-западная, ул. Энергетиков, ул. 1-я Северо-западная, утвержденные постановлением администрации города от 12.10.2020 № 11263-П, опубликованным в газете «Магнитогорский рабочий» от 24.05.2022 № 54, с учетом протокола общественных обсуждений от 23.06.2022 и заключения о результатах общественных обсуждений от 23.06.2022, опубликованного в газете «Магнитогорский рабочий» от 23.06.2022 № 66, руководствуясь Уставом города Магнитогорска,

ПОСТАНОВЛЯЮ:

1. Утвердить документацию о внесении изменений в проект планировки и проект межевания территории города Магнитогорска, в границах шоссе Западное, ул. Северо-западная, ул. Энергетиков, ул. 1-я Северо-западная, утвержденные постановлением администрации города от 12.10.2020 № 11263-П, шифр: ПГ-21-549, выполненную ООО «ГрадЪ», в составе:

1) положение о характеристиках планируемого развития территории, о характеристиках объектов капитального строительства согласно приложению № 1 к настоящему постановлению;

2) положения об очередности планируемого развития территории согласно приложению № 2 к настоящему постановлению;

3) чертеж планировки территории М 1:1000 согласно приложению № 3 к настоящему постановлению;

4) текстовая часть проекта межевания территории согласно приложению № 4 к настоящему постановлению;

5) чертеж межевания территории М 1:1000 согласно приложению № 5 к настоящему постановлению.

2. Службе внешних связей и молодежной политики администрации города (Беличенко О. С.):

1) опубликовать настоящее постановление и приложения к постановлению в средствах массовой информации в течение 7 дней со дня издания настоящего постановления;

2) разместить настоящее постановление и приложения к постановлению на официальном сайте администрации города Магнитогорска в сети Интернет.

3. Контроль исполнения постановления возложить на заместителя главы города Курсевич М. В.

Глава города С. Н. БЕРДНИКОВ

Приложение № 1
к постановлению администрации города
от 04.07.2022 № 6615-П

ПОЛОЖЕНИЕ О ХАРАКТЕРИСТИКАХ ПЛАНИРУЕМОГО РАЗВИТИЯ ТЕРРИТОРИИ, О ХАРАКТЕРИСТИКАХ ОБЪЕКТОВ КАПИТАЛЬНОГО СТРОИТЕЛЬСТВА

1. Положение и особенности опорного плана проектируемой территории

Основание для разработки градостроительной документации: Постановление администрации г. Магнитогорска от 06.08.2021г. № 8344-П. «О подготовке документации о внесении изменений в проект планировки и проект межевания территории города Магнитогорска, в границах шоссе Западное, ул. Северо-западная, ул. Энергетиков, ул. 1-я Северо-западная, утвержденные постановлением администрации города от 12.10.2020 № 11263-П».

Площадь проектируемой территории: 19,8717 га.

Основные цели и задачи, для достижения которых осуществляется подготовка документации по планировке территории:

Изменение границ зон планируемого размещения объекта капитального строительства на земельном участке с кадастровым номером 74:33:0125001:333 «Деловое управление» (4.1). Размещение объекта капитального строительства – Транспортное агентство.

Проект планировки охватывает территорию, расположенную в границах улиц: шоссе Западное, ул. Северо-западная, ул. Энергетиков, ул. 1-ая Северо-западная. Административно территория относится к Ленинскому району. Проектируемая территория находится в следующих градостроительных зонах: Зона обслуживающей, деловой и производственной активности при транспортных и промышленных узлах (Ц-3); Зона производственно-складских объектов (ПК-1); Зона производственно-коммунальных объектов IV – V классов (ПК-4); Зона железнодорожного транспорта (ТР-1); Зона зеленых насаждений специального назначения (Р-3), Зона инженерной инфраструктуры (И).

С северной стороны территории расположена ул. Северо-западная, с западной стороны территории расположено шоссе Западное, с восточной стороны располагается ул. Энергетиков, с южной стороны располагается ул. 1-ая Северо-западная. На проектируемой территории располагается существующая застройка. Территория частично застроена.

Красные линии и линии регулирования застройки установлены ранее утвержденной документацией: «Проектом планировки и проектом межевания территории города Магнитогорска в границах шоссе Западное, ул. Северо-западная, ул. Энергетиков, ул. 1-я Северо-западная», утвержденный Постановлением администрации города Магнитогорска от 12.10.2020 № 11263-П.

Геологическое строение и рельеф

Согласно схематической карте климатического районирования территории для строительства СП 131.13330.2012, исследованная территория относится к климатическому подрайону I В.

Физико-геологических явлений, осложняющих строительство, на период выполнения изысканий на площадке не обнаружено. Грунтовые условия относятся к I типу по просадочности, по степени морозостойкости имеются грунты слабопучинистые и сильнопучинистые.

По инженерно-геологическим условиям территория юго-западной части города разделена по степени благоприятности для градостроительного использования:

Территории пригодные для строительства.

К ним относятся:

– большая часть с уклонами поверхности 1-5%;

– грунтовые воды залегающие глубже 2м;

– устойчивые грунты основания, которые могут служить естественным основанием для фундаментов зданий и сооружений.

На рассматриваемой территории отсутствуют территории, не подлежащие градостроительному освоению.

Климат

Климатическая характеристика проводится по данным м/ст. г. Магнитогорск (Справочник по климату СССР, 1968г.) и СНиП 23-01-99 «Строительная климатология» по м/ст.

Климат территории, расположенной в пределах восточного склона Зауралья, характеризуется значительной континентальностью и засушливостью, морозной зимой, тёплым летом и большим количеством солнечных дней.

По строительно-климатическому районированию РФ территория относится к строительно-климатической зоне IВ. Расчётная температура для проектирования отопления – 380С (температура самой холодной пятидневки обеспеченностью 0,92). Продолжительность отопительного периода 218 дней.

Значения климатических параметров:

– суммарная солнечная радиация (прямая и рассеянная) за год на горизонтальную поверхность при безоблачном небе – 6092МДж/м2;

– температура воздуха – среднегодовая температура 1,2 0С, среднемесячные температуры – января -16,9 0С, июля – +18.3 0С, абсолютные температуры воздуха – минимальная – – 48 0С, максимальная – + 40 0С;

– среднее число дней с температурой воздуха менее -15 0С – 60дней;

– продолжительность безморозного периода – 160 дней.

Влажностный режим:

Территория недостаточно увлажнена.

– среднегодовая относительная влажность – 72%;

– число засушливых дней с относительной влажностью менее 30% – в среднем за год 43 с максимумом в мае – 63дня;

– годовое количество осадков – 439 мм, за теплый период – 322 мм, холодный – 115мм;

– средняя высота снежного покрова – 30-50см;

2. Градостроительный регламент

Виды и состав территориальных зон, выделенных на карте градостроительного зонирования

Территория проектирования на карте градостроительного зонирования охватывает часть города со следующими видами и составом территориальных зон:

Таблица 1. Виды и состав территориальных зон в границах проектирования.

Кодовые обозначения территориальных зон	Наименование территориальных зон
	ОБЩЕСТВЕННО-ДЕЛОВЫЕ ЗОНЫ
Ц-3	Зона обслуживающей, деловой и производственной активности при транспортных и промышленных узлах
	ЗОНЫ РЕКРЕАЦИОННОГО НАЗНАЧЕНИЯ
Р-3	Зона зеленых насаждений специального назначения
	ЗОНЫ ТРАНСПОРТНОЙ И ИНЖЕНЕРНОЙ ИНФРАСТРУКТУРЫ
ТР-1	Зона железнодорожного транспорта
	ЗОНЫ ПРОИЗВОДСТВЕННОГО ИСПОЛЬЗОВАНИЯ
ПК-1	Зона производственно-складских объектов
ПК-4	Зона производственно-коммунальных объектов IV – V классов
И	Зона инженерной инфраструктуры

3. Обоснование проектных архитектурно-планировочных решений.

Данным проектом выделяется зона планируемого размещения объектов капитального строительства:

– нежилого здания – транспортного агентства (на плане № 1/2) с разрешенным видом использования – Деловое управление. Категория земель – Земли населённых пунктов.

– нежилого здания – склады-магазины оптовой торговли, предприятия и магазины оптовой и мелкооптовой торговли (на плане № 19) на образованном земельном участке, сформированном из земель неразграниченной государственной собственности.

Производится смена вида разрешенного использования земельных участков и корректировка наименования вида разрешенного использования земельных участков в соответствии с Правилами землепользования и застройки г. Магнитогорска см. таблицу 2 «Ведомость земельных участков, зданий и сооружений».

Зона допустимого размещения объекта капитального строительства «Склады-магазины оптовой торговли, предприятия и магазины оптовой и мелкооптовой торговли» (на плане № 19) выделяется по данным ранее утвержденной документации: «Проекта планировки территории выполнен на основании ранее утвержденной документации: «Проектом планировки и проектом межевания территории города Магнитогорска в границах шоссе Западное, ул. Северо-западная, ул. Энергетиков, ул. 1-я Северо-западная», утвержденный Постановлением администрации города Магнитогорска от 12.10.2020 № 11263-П».

Таблица 2. Ведомость земельных участков, зданий и сооружений

Градостроительные зоны	Условный номер образуемого ЗУ	№ земельного участка согласно ЕГРН	Вид разрешенного использования согласно сведениям, из ЕГРН	Наименование вида разрешенного использования земельного участка (приведена в соответствии с Правилами землепользования и застройки г. Магнитогорска)	Код по классификатору	№ На плане	Наименование и обозначение	Этажность	Площадь, кв.м. застройки	Площадь, кв.м. Общая нормируемая	Существующая/проектируемая/ранее застроенная застройка
Ц-3	-	(74:33:0125001:868)	Магазины, ремонт автомобилей, заправка транспортных средств, склады	Магазины, ремонт автомобилей 2, заправка транспортных средств 2, склады	4.4 4.9.1.1 4.9.1.4 6.9	1	Магазин, авторемонтные и сервисные мастерские, автозаправочные станции, объекты складского назначения различного профиля	2	1251,2	1461,6	сущ
						1/1		1	1000,3	935,70	сущ
	:ЗУ3	74:33:0125001:399	Улично-дорожная сеть – автостоянка на отдельном земельном участке	Улично-дорожная сеть	12.0.1	-	Автостоянка на отдельном земельном участке	-	-	-	-
	-	74:33:0125001:333	Деловое управление	Деловое управление	4.1	1/2	Транспортное агентство	2	925,0	1400,0	Проект
	-	74:33:0125001:875	Деловое управление	Коммунальное обслуживание*	3.1	-	Газопроводы, водопроводы, канализации	-	-	-	-
	-	74:33:0125001:393	Деловое управление	Деловое управление	4.1	-	Транспортное агентство	-	-	-	-
	-	74:33:0125001:98	Автодорога	Земельные участки (территории) общего пользования	12.0	-	Земельные участки общего пользования	-	-	-	-
	-	74:33:0125001:112	Для размещения автомобильной газозаправочной станции	Заправка транспортных средств*	4.9.1.1	2	Автозаправочные станции – АГЗС № 30/74	1	54,20	54,20	сущ
	-	74:33:0125001:322	Для строительства склада автоаксессуаров и запчастей со встроенным магазином и офисными помещениями и автокомплекса, для организации проезда	Магазины, склады, Автомобильные мойки 2	4.4 6.9 4.9.1.3	3	Магазин, Склад, Автомоечный комплекс (до двух постов)	2	1483,5	2373,6	сущ
	-	74:33:0125001:334	Для целей не связанных со строительством – для организации въезда к автокомплексу и благоустройства территории	Улично-дорожная сеть*	12.0.1	-	Автостоянки на отдельном земельном участке	-	-	-	-
	-	74:33:0125001:48	Ремонт автомобилей, автомобильные мойки	Ремонт автомобилей, автомобильные мойки 2	4.9.1.4 4.9.1.3	4	Авторемонтные и сервисные мастерские, Автомоечный комплекс (до двух постов)	2	807,70	1292,3	Сущ
	-	74:33:0125001:332	Для иных видов использования, характерных для населенных пунктов (для целей не связанных со строительством – для организации въезда к автокомплексу)	Земельные участки (территории) общего пользования	12.0	-	Земельные участки общего пользования	-	-	-	-
	-	74:33:0125001:65	Объекты складского назначения различного профиля, административные здания	Склады	6.9	5	Объекты складского назначения различного профиля	1	75,00	75,00	Сущ
	-					5/1	Объекты складского назначения различного профиля	1	664,20	597,80	сущ
	:ЗУ2	74:33:0125001:38	Заправочная станция и автомойка	Заправка транспортных средств, Автомобильные мойки, Производственная деятельность 2 Коммунальное обслуживание	4.9.1.1; 4.9.1.3; 6.0 3.1	6	Автоматическая заправочная станция	2	251,00	401,60	сущ
	-					6/1	Автомоечный комплекс (до двух постов)- Стационарная автомойка	1	235,60	188,50	сущ
	-					6/2	Мастерские, мелкое производство экологически чистое или Vкласса опасности – Производственное здание	1	943,50	754,80	сущ
	-					6/3	Размещение зданий и сооружений в целях обеспечения физических и юридических лиц коммунальными услугами: газопроводы	1	22,30	22,30	сущ
ТР-1	-	74:33:0102001:1	Для размещения и эксплуатации объектов железнодорожного транспорта	Обслуживание железнодорожных перевозок	7.1.2	-	Объект железнодорожного транспорта	-	-	-	-
ПК-4	-	74:33:0125001:45	Для строительства гаража автобазы	Хранение автотранспорта; Магазины*; Склады*	2.7.1	7	Наземный гараж.	1	634,30	507,40	сущ
	-					7/1	Предприятие оптовой, мелкооптовой торговли и магазины розничной торговли по продаже товаров собственного производства предприятий. Объекты складского назначения различного профиля	1	1300,0	1200,0	Допустимый
ПК-1	-	74:33:0125001:42	Для размещения промышленных объектов (для завершения строительства склада светоограждающих конструкций)	Магазины*	4.4	8	Магазины, склады-магазины отовой торговли, предприятия и магазины отовой и мелкооптовой торговли.	2	1214,9	1943,8	сущ
	-	74:33:0125001:43	Строительство столярного цеха	Магазины*	4.4	9	Магазины, склады-магазины отовой торговли.	1	782,90	704,60	сущ
	-	74:33:0125001:80	Для размещения стоянки автотранспорта предприятия	Склады*	6.9	10	Объекты складского назначения различного профиля	1	1483,3	1186,6	сущ
ПК-4	-	74:33:0125001:47	Занимаемый нежилым зданием автосервиса 1-ая очередь	Ремонт автомобилей*; Склады*; Магазины*	4.9.1.4 6.9; 4.4	11	Станция технического облуживания автомобилей.	2	444,20	710,70	сущ
	-					11/1	Объекты складского назначения различного профиля. Предприятие оптовой, мелкооптовой торговли и магазины розничной торговли по продаже товаров собственного производства предприятий. Объекты складского назначения различного профиля	1	2600,0	2500,0	Допустимый
ПК-4	-	74:33:0125001:101	Производственные предприятия IV класса опасности различного профиля	Склады* Магазины*	6.9 4.4	12	Коммунально-складские и производственные предприятия IV класса опасности различного профиля.	1	222,10	177,70	сущ
	-					12/1	Объекты складского назначения различного профиля.	1	1300,0	1200,0	Допустимый
	-					12/2	Предприятие оптовой, мелкооптовой торговли и магазины розничной торговли по продаже товаров собственного производства предприятий.	1	1300,0	1200,0	Допустимый
ПК-1	-	74:33:0125001:110	Размещение оптовой базы	Магазины	4.4	13	Магазины, склады-магазины отовой торговли, предприятия и магазины отовой и мелкооптовой торговли.	1	498,40	398,70	сущ
	-	74:33:0125001:318	Для размещения промышленных объектов (для размещения объектов, не являющихся объектами капитального строительства)	Улично-дорожная сеть,	12.0.1	-	Парквоки перед объектами, автостоянка на отдельном земельном участке	-	-	-	-
	-	74:33:0125001:400	Газопроводы	Коммунальное обслуживание	3.1	-	Линия газопровода	-	-	-	-

ПК-1	-	74:33:0125001:464	Объекты складского назначения различного профиля	Склады	6.9	14	Объекты складского назначения различного профиля	2	528,60	845,80	сущ
	-	74:33:0125001:463	Объекты складского назначения различного профиля	Склады; Магазины	6.9	15	Объекты складского назначения различного профиля;	1	1283,3	1026,6	сущ
	-				4.4	15/1	Магазины, склады-магазины отовой торговли, предприятия и магазины отовой и мелкооптовой торговли.	1	1238,7	990,90	сущ
ПК-1	-	74:33:0125001:465	Объекты складского назначения различного профиля	Склады	6.9	16	Объекты складского назначения различного профиля	1	691,60	553,30	сущ
	-					16/1	Объекты складского назначения различного профиля	1	617,10	493,70	сущ
ПК-4	-	74:33:0125001:90	Промышленные предприятия и коммунально-складские объекты V класса опасности	Производственная деятельность	6.0	17	промышленные предприятия и коммунально-складские объекты V класса опасности	1	474,40	379,80	сущ
	-					17/1	промышленные предприятия и коммунально-складские объекты V класса опасности	1	101,30	81,00	сущ
	-	74:33:0125001:7	Территория продовольственного склада–холодильника, трансформаторной подстанцией, пожарным резервуаром.	Склады, Коммунальное обслуживание	6.9 3.1	18	Объекты складского назначения различного профиля	1	2214,5	1771,6	сущ
	-					18/1	Трансформаторная подстанция	1	82,60	82,60	сущ
	-	74:33:0125001:382	Объект складского назначения различного профиля, коммунально-складские и производственные предприятия IV класса опасности различного профиля	Склады	6.9	23	Коммунально-складские и производственные предприятия IV класса опасности различного профиля, объекты складского назначения различного профиля	1	1500,0	1500,0	Допустимый
	-	74:33:0125001:383	Объект складского назначения различного профиля, коммунально-складские и производственные предприятия IV класса опасности различного профиля	Склады	6.9	22	Коммунально-складские и производственные предприятия IV класса опасности различного профиля, объекты складского назначения различного профиля	1	1000,0	1000,0	Допустимый
	-	74:33:0125001:116	Для размещения промышленных объектов (для размещения канализационного выгреба, промышленные предприятия и коммунально-складские объекты IV класса опасности, предприятия оптовой, мелкооптовой торговли и магазины розничной торговли по продаже товаров собственного производства предприятий)	Склады, Магазины Коммунальное обслуживание	6.9 4.4 3.1	21	Коммунально-складские и производственные предприятия IV класса опасности различного профиля, объекты складского назначения различного профиля Предприятия оптовой, мелкооптовой торговли и магазины розничной торговли по продаже собственного производства предприятий. Сооружение для обеспечения физических и юридических лиц коммунальными услугами	1	500,00	500,00	Допустимый
ПК-4	-	74:33:0125001:310	Для размещения трассы газопровода	Коммунальное обслуживание	3.1	-	Газопровод	-	'	'	'
	-	74:33:0125001:485	Для размещения трассы газопровода	Коммунальное обслуживание	3.1	-	Газопровод	-	'	'	'
ПК-1	:ЗУ1	-	-	Магазины, склады,	4.4	19	Склады-магазины оптовой торговли, предприятия и магазины оптовой и мелкооптовой торговли	1	1684,0	1440,0	Проект
				Коммунальное обслуживание	3.1	19/1	Сооружение для обеспечения физических и юридических лиц коммунальными услугами	1	30,00	30,00	Проект
	-	-	-	Коммунальное обслуживание	3.1	20	Трансформаторная подстанция 10/0,4кВ	1	30,00	30,00	Проект
			ИТОГО:						31469,90	32012,40	

Показатели использования территории:
Площадь территории в границах составляет 19,8717 га.
Показатели использования территории определены по обмерам чертежей опорного плана и основного чертежа.
Местными нормативами градостроительного проектирования определен порядок расчета показателей плотности застройки:
– плотность застройки – отношение площади всех этажей зданий и сооружений к площади участка.
Плотность застройки в проекте рассчитана по формуле:
32012,40 м2/ 19,8717 га = 1610 м2/га
– коэффициент застройки – отношение площади, занятой под зданиями и сооружениями к площади участка.
Коэффициент застройки в проекте рассчитан по формуле:
31469,90 м2 / 198717,0 м2 = 0,15
– коэффициент плотности застройки – отношение площади всех этажей зданий и сооружений к площади участка.
Коэффициент плотности застройки в проекте рассчитан по формуле:
32012,40 м2/ 198717,0 м2 = 0,16

Показатели использования территории представлены в таблице 4.

Таблица 3. Баланс проектируемой территории

№	Наименование	Площадь, м2	% соотношение
1	Площадь проектируемой территории	198717,00	100
2	Площадь застройки	30785,90	15,5
3	Площадь покрытий	62415,40	31,4
4	Площадь благоустройства , в том числе озеленения	105515,7	53,1
5	Плотность застройки	1610 м2/га	
6	Коэффициент застройки территории	0,15	
7	Коэффициент плотности застройки территории	0,16	
8	Численность населения, тыс.чел.	0	
9	Плотность населения, чел/га	0	

Представлены предельные параметры разрешенного строительства проектируемого объекта капитального строительства Деловое управление (№ 1.2 на плане) проектируемого на земельном участке 74:33:0125001:333.

Таблица 4.1 Баланс проектируемой территории для земельного участка 74:33:0125001:333.

№	Наименование	Площадь, м2	% соотношение
1	Площадь земельного участка	2444,0	100
2	Площадь застройки	925,0	38
3	Площадь покрытий	560,3	22
4	Площадь благоустройства, в том числе озеленения	958,7	40
5	Плотность застройки	5823 м2/га	-
6	Коэффициент застройки территории	0,38	-
7	Коэффициент плотности застройки территории	0,5	-
8	Численность населения, чел.	0	-

Плотность застройки в проекте рассчитана по формуле:
1400,0 м2/ 0,2444 га = 5823 м2/га
Коэффициент застройки в проекте рассчитан по формуле:
925,0 м2 /2444,0 м2 = 0,38
Коэффициент плотности застройки в проекте рассчитан по формуле:
1400,0 м2/ 2444,0 м2 = 0,5
Представлены предельные параметры разрешенного строительства проектируемого объекта капитального строительства Склады-магазины оптовой торговли, предприятия и магазины оптовой и мелкооптовой торговли (№ 19 на плане) проектируемого на земельном участке ЗУ1 (в соответствии с проектом межевания территории ПГ-21-549).

Таблица 4.2 Баланс проектируемой территории для земельного участка ЗУ1.

№	Наименование	Площадь, м2	% соотношение
1	Площадь земельного участка	4812,70	100
2	Площадь застройки	1714,0	36
3	Площадь покрытий	1395,0	29
4	Площадь благоустройства, в том числе озеленения	1703,7	35
5	Плотность застройки	2992 м2/га	-
6	Коэффициент застройки территории	0,3	-
7	Коэффициент плотности застройки территории	0,3	-
8	Численность населения, чел.	0	-

Плотность застройки в проекте рассчитана по формуле:
1440,0 м2/ 0,48127 га = 2992 м2/га
Коэффициент застройки в проекте рассчитан по формуле:
1684,0 м2 / 4812,70 м2 = 0,3
Коэффициент плотности застройки в проекте рассчитан по формуле:
1440,0 м2/4812,70 м2 = 0,3

4. Сеть улиц и дорог

Транспортная доступность проектируемой территории
В проекте планировки предусмотрена единая система транспорта и улично-дорожной сети в увязке с прилегающими территориями, обеспечивающая удобные, быстрые и безопасные транспортные связи со всеми объектами, расположенными на территории.
Данным проектом планировки не отменяются существующие и не устанавливаются новые красные линии и линии регулирования застройки.
Проект планировки охватывает следующие улицы: ул.1-ая Северо-Западная, ул. Энергетиков, ул. Северо-Западная.

Таблица 5. Классификация улиц

№ п/п	Название улицы	Категория улицы	Ширина в красных линиях, м
1	ул. Северо-Западная	Улица местного значения	-
2	ул.1-ая Северо-Западная	Магистральная улица общегородского значения регулируемого движения	62
3	Ул. Энергетиков	Магистральная улица общегородского значения регулируемого движения	-

В соответствии с транспортной схемой генерального плана города Магнитогорска ул. 1-ая Северо-западная является магистральной улицей общегородского значения регулируемого движения. Существующий профиль ул. 1-ая Северо-Западная в границах красных линий – 62 м. Линии регулирования застройки установлена на расстоянии 6 м от красной линии. Ширина полос движения 3,75м. Кол-во полос движения 4 шт. Тротуар – 3 м.
Ул. 1-ая Северо-Западная предусматривается с выездом на круговое движение ул. Энергетиков. Проектом планировки предусматривается трассировка улицы с учетом существующих сетей газоснабжения и электрохимзащиты газопровода. На пересечении проезжей части располагается существующее усиление газопровода по ранее утвержденному проекту ЧГК-7671-ГСН «Усиление существующего газопровода низкого давления под проектируемым проездом на территории по ул. Энергетиков – ул. Северо-Западная АО «Газпром газораспределение Челябинск» в 2017г. Предусматривается дополнительный проезд с южной стороны улицы.
Существующая ул. Энергетиков является магистральной улицей общегородского значения регулируемого движения. В границах проектирования красная линия установлена с западной стороны улицы. Линии регулирования застройки на расстоянии 6 м от красной линии. Ширина полос движения 3,75м. Кол-во полос движения 4 шт. Проектируется тротуар – 1,5 и 3 м с обеих сторон проезжей части.
Проектируется улица местного значения ул. Северо-Западная. В границах проектирования красная линия располагается с южной стороны улицы. Линия регулирования застройки – 3м. Ширина проезжей части 6м. Кол-во полос движения – 2 шт. Проектируется тротуар – 1,5 м. С целью обеспечения условий для беспрепятственного движения маломобильных групп населения на тротуарах и пешеходных дорожках предусмотрено устройство пандусов. Их местоположение должно быть определено на рабочей стадии проектирования.

Расчет автостоянок для проектируемых объектов

Согласно СП 42.13330.2016 «Градостроительство», Приложение Ж. Нормы расчета стоянок автомобилей.
Для расчета стоянок проектируемого транспортного агентства (вид разрешенного использования – деловое управление) применяется норматив 1м/м на 50-60 кв.м торговой площади.
Общая площадь = 1400,0 кв.м.
1400,0 /60 = 23 м/мест
Проектируется автостоянка общим количеством 33 м/мест из них предусмотрено 6 м/места для МГН.
Для Магазина-склада (мелкооптовой и розничной торговли, гипермаркеты) применяется норматив 1м/место на 30-35 кв.м.
Общая площадь = 1440,00 кв.м.
1440,0/35 = 41 м/место
Проектируется автостоянка общим количеством 41 м/место из них предусмотрено 5 м/места для МГН.

Таблица 6 – Расчет автостоянок для существующих объектов

№ На плане	Наименование и обозначение	Этажность	Площадь, кв.м. Общая нормируемая	Число машино-мест / на расчетную единицу	Расчет кол-ва машино-мест	Кол-во машино-мест существующих
1	Магазин	2	1461,60	3-4 /100кв.м. торговой площади	43м/мест	56 м/мест
1/1	Объект складского назначения различного профиля	1	935,70	-	-	
2	Автозаправочные станции – АГЗС № 30/74	1	54,20	-	-	-
3	Магазин, Склад, Автомоечный комплекс (до двух постов)	2	2373,60	30-35 / от общей площади		17 м/мест
4	Авторемонтные и сервисные мастерские, Автомоечный комплекс (до двух постов)	2	1292,30	-	-	16 м/мест
5	Объекты складского назначения различного профиля -АБК	1	75,00	30-35 / от общей площади	3 м/мест	29 м/мест
5/1	Объекты складского назначения различного профиля	1	597,80	-	20 м/мест	
6	Автоматическая заправочная станция	2	401,60	-	-	22 м/места
6/1	Автомоечный комплекс (до двух постов)-Стационарная автомойка	1	188,50	-	-	
6/2	Мастерские, мелкое производство экологически чистое или Vкласса опасности – Производственное здание	1	754,80	-	-	
7	Наземный гараж	1	634,30	-	-	40 м/мест
8	Магазины, склады-магазины отовой торговли, предприятия и магазины отовой и мелкооптовой торговли.	2	1943,80	30-35 / от общей площади	55 м/мест	60 м/места
9	Магазины, склады-магазины оптовой торговли.	1	704,60	30-35 / от общей площади	23 м/мест	47 м/мест
10	Объекты складского назначения различного профиля	1	1186,60	-	-	16 м/мест
11	Станция технического облуживания автомобилей	2	710,70	-	-	90 м/мест
12	Коммунально-складские и производственные предприятия IV класса опасности различного профиля	1	177,70	6-8 /работающих в двух смеж.сменах	12 работников в одной смене. 24/6=4 м/мест	75 м/мест
13	Магазины, склады-магазины оптовой торговли, предприятия и магазины отовой и мелкооптовой торговли.	1	398,70	30-35 / от общей площади	11 м/мест	20 м/мест
14	Объекты складского назначения различного профиля	2	845,80	-	-	10 м/мест
15	Объекты складского назначения различного профиля;	1	1026,60	-	-	68 м/мест
15/1	Магазины, склады-магазины отовой торговли, предприятия и магазины отовой и мелкооптовой торговли.	1	990,90	30-35 / от общей площади	33 м/мест	
16	Объекты складского назначения различного профиля	1	553,30	-	-	32 м/мест
16/1	Объекты складского назначения различного профиля	1	493,70	-	-	
17	Громышленные предприятия и коммунально-складские объекты V класса опасности	1	379,80	6-8 /работающих в двух смеж.сменах	25 работников в одной смене. 50 /8 = 6 м/мест	35 м/мест
17/1	Громышленные предприятия и коммунально-складские объекты V класса опасности	1	81,00	6-8 /работающих в двух смеж.сменах	25 работников в одной смене. 50 /8 = 6 м/мест	
18	Объекты складского назначения различного профиля Предприятия оптовой, мелкооптовой торговли и магазины розничной торговли по продаже собственного производства	1	1771,60	30-35 / от общей площади	50 м/мест	51 м/мест

Общее кол-во парковочных мест на территории проектирования – 669 м/места

Благоустройство и озеленение территории

Предусматривается комплексное благоустройство и озеленение территории. В благоустройство территории входят:

– строительство проезжих частей, пешеходных тротуаров;
– наружное освещение;
– обустройство элементов улично-дорожной сети и пешеходной инфраструктуры;
– озеленение;
– адаптация среды и застройки для маломобильных групп населения;
– создание площадки (места) накопления твердых коммунальных отходов;
– сохранение естественных зеленых насаждений.

5. Зоны с особыми условиями использования территории

В границах проектирования отсутствуют территории, не подлежащие градостроительному освоению: памятники истории и культуры государственного значения, памятники истории и культуры местного значения, рекреационно-оздоровительные территории, питомники, особо охраняемые природные территории, территории месторождений, кладбища, скотомогильники.

Определенны охранные зоны инженерных сетей:

– от подземной линии электропередач 0,4кВ – 1м в каждую сторону от крайнего провода (согласно Постановлению Правительства от 24 февраля 2009 года, № 160 «О порядке установления охранных зон объектов электросетевого хозяйства и особых условий использования земельных участков, расположенных в границах таких зон» в редакции от 21.12.2018);

– от воздушной линии электропередач 0,4кВ – 2м в каждую сторону от крайнего провода (согласно Постановлению Правительства от 24 февраля 2009 года, № 160 «О порядке установления охранных зон объектов электросетевого хозяйства и особых условий использования земельных участков, расположенных в границах таких зон» в редакции от 21.12.2018);

– от подземной линии электропередач 10кВ – 1м в каждую сторону от крайнего провода (согласно Постановлению Правительства от 24 февраля 2009 года, № 160 «О порядке установления охранных зон объектов электросетевого хозяйства и особых условий использования земельных участков, расположенных в границах таких зон» в редакции от 21.12.2018);

– от воздушной линии электропередач 10кВ – 10м в каждую сторону от крайнего провода (согласно Постановлению Правительства от 24 февраля 2009 года, № 160 «О порядке установления охранных зон объектов электросетевого хозяйства и особых условий использования земельных участков, расположенных в границах таких зон» в редакции от 21.12.2018);

– от подземного газопровода – 4м (согласно Правилам охраны газораспределительных сетей от 20.11.2000 № 878 в редакции 17.05.2016г).

– от подземного кабеля электрохимзащиты – 3м в каждую сторону от края строительных конструкций (согласно Правилам охраны газораспределительных сетей от 20.11.2000 № 878 в редакции 17.05.2016г).

Согласно СП 42.13330.2016 «Градостроительство» отступ от фундаментов зданий и сооружений составляет:

– для водопровода и канализации – 5 м до фундаментов зданий и сооружений и 3 м до фундаментов ограждений (согласно СП 42.13330.2016 «Градостроительство»);

– для канализации – 5 м до фундаментов зданий и сооружений и 3 м до фундаментов ограждений (согласно СП 42.13330.2016 «Градостроительство»);

Определены охранные зоны следующих объектов:

– для площадок сбора ТКО определена санитарно-защитная зона радиусом не менее 20 метров, но не более 100 метров до многоквартирных жилых домов, индивидуальных жилых домов, детских игровых и спортивных площадок, зданий и игровых, прогулочных и спортивных площадок организаций воспитания и обучения, отдыха и оздоровления детей и молодежи (согласно санитарных правил и норм СанПиН 2.1.3684-21 «Санитарно-эпидемиологические требования к содержанию территорий городских и сельских поселений, к водным объектам, питьевой воде и питьевому водоснабжению, атмосферному воздуху, почвам, жилым помещениям, эксплуатации производственных, общественных помещений, организации и проведению санитарно-противоэпидемических (профилактических) мероприятий»).

– Трансформаторная подстанция (ТП) – радиус 10 м до фундаментов зданий и сооружений (согласно Постановлению Правительства от 24 февраля 2009 года, № 160 «О порядке установления охранных зон объектов электросетевого хозяйства и особых условий использования земельных участков, расположенных в границах таких зон» в редакции от 21.12.2018).

– Газораспределительный пункт (ГРПШ) – радиус 10 м до фундаментов зданий и сооружений (согласно Правилам охраны газораспределительных сетей от 20.11.2000 № 878 в редакции 17.05.2016г).

Санитарно-защитные зоны предприятий сооружений и иных объектов, являющихся источником воздействия на среду обитания и здоровье человека:

Санитарно-защитные зоны V класса опасности – 50 м:

1. Станции технического обслуживания легковых автомобилей до 5 постов (без малярно-жестяных работ).

2. Автозаправочные станции, предназначенные только для заправки легковых транспортных средств жидким моторным топливом, с наличием не более 3 топливораздаточных колонок, в том числе с объектами обслуживания водителей и пассажиров (магазин сопутствующих товаров, кафе и санитарные узлы).

6. Инженерные сети

Водоснабжение и водоотведение

На территории проектирования располагаются существующие сети водоснабжения.

Подключение здания склада – магазина оптовой торговли (№ 19) производится от централизованной системы водоснабжения, от сети хоз. питьевого водоснабжения Ду 200мм, проходящей по ул. 1-ая Северо-западная (в райодне ул. Северо-западная, 2).

Подключение здания транспортной компании (№ 1/2) производится от сетей водоснабжения ООО «Шурави», расположенных на земельном участке с кадастровым номером 74:33:0125001:868. (см. Приложение 1).

Водоотведение проектируемых объектов предполагается в герметизированный выгреб.

Электроснабжение

Проектом планировки предусматривается подключение здания транспортной компании (№ 1/2) и здания склада – магазина оптовой торговли (№ 19) к инженерным сетям электроснабжения на рассматриваемых земельных участках.

На территории проектирования располагается существующая КЛ-10кВ ф.98-37 на участке между КТП Северо-западная № 3 и РТП База УСМГ, в районе пересечения ш. Западного и ул. 1-ая Северо-западная.

Проектом производится врезка 2хКЛ-10кВ в существующую КЛ-10кВ ф.98-37 до проектируемой ТП10/0,4кВ в центре нагрузок проектируемых объектов. Проектируется 2хВЛИ-0,4к/В от резервных рубильников проектируемой ТП 10/0,4кВ с номинальными токами, соответствующими величине запрашиваемых мощностей для каждого объекта. ВЛИ-0,4кв для каждого проектируемого объекта располагаются на проектируемых столбах освещения по ул. 1-ая Северо-западная и ул. Энергетиков.

Проектируются освещение ул. 1-ая Северо-западная, ул. Энергетиков и ул. Северо-западной: предусматриваются дополнительные столбы ЛЭП 0,4 кВ.

Расчет электрических нагрузок выполнен для следующих объектов:

– здание транспортной компании (№ 1/2).
– здание склада – магазина оптовой торговли (№ 19).
– наружное освещение улиц: ул. Энергетиков, ул. Северо-западная и ул. 1-я Северо-западная.

Расчетная мощность Ррасч.=115,80кВт.

Электроснабжение выполнить, от ближайшего РП (распределительного пункта).

Электроснабжение выполнить воздушной /кабельной линией, марку и сечение провода определить проектом.

Теплогазоснабжение

На территории проектирования не располагаются существующие сети теплоснабжения.

Проектом не предусматривается подключение к сетям теплоснабжения.

На пересечении проезжей части ул. 1-ая Северо-Западная располагается существующее усиление газопровода по ранее утвержденному проекту ЧГК-7671-ГСН «Усиление существующего газопровода низкого давления под проектируемым проездом на территории по ул. Энергетиков – ул. Северо-Западная АО «Газпром газораспределение Челябинск» в 2017г. (см. приложение).

На территории проектирования располагаются сети газоснабжения: стальной подземный газопровод высокого давления ф325мм по ул. 1-ая Северо-западная и подземный газопровод высокого давления ПЭ ф63мм по ул. Энергетиков.

Подключение здания склада – магазина оптовой торговли (№ 19) производится от газопровод высокого давления ф325мм по ул. 1-ая Северо-западная с установкой ГРПШ на проектируемом земельном участке.

Подключение здания транспортной компании (№ 1/2) производится от сетей газоснабжения ООО «Шурави». ГРПШ расположено на земельном участке с кадастровым номером 74:33:0125001:38. (см. Приложение 1).

Обосновывающие материалы на получение разрешения на использование природного газа в качестве топлива для зданий склада-магазина оптовой торговли (№ 19).

Часовой расход газа:
Вчас =191524 /(0,85*8000) = 44,8 нм3/час,
Годовой расход газа:
Вгод = 391,9/(0,85*8000) = 0,091 млн. нм3/год,
Годовой расход условного топлива:
Втыс. т.у.т.год =391,9 /(0,85*7000) = 0,103 тыс. т.у.т./год.

Сети связи

На территории проектирования не располагаются существующие сети связи.

Проектом не предусматривается подключение новых объектов к сетям связи.

7. Санитарная очистка территории

Очистка территории – одно из важнейших мероприятий, обеспечивающих экологическое и санитарно-эпидемиологическое благополучие населения и охрану окружающей среды.

Проектом предусмотрены мероприятия по санитарной очистке проектируемой территории.

Проектом предусматривается размещение площадок ТКО на для эксплуатации проектируемых объектов.

Площадки для установки контейнеров должны быть водонепроницаемы, иметь твердое покрытие (асфальтовое и бетонное), удобное для уборки отходов и мойки, а также иметь трехстороннее ограждение.

Со всех сторон площадки необходимо оставлять свободное место во избежание загрязнения почвы. При оборудовании контейнерных площадок необходимо предусматривать места для складирования крупногабаритных отходов, размер свободного пространства для складирования крупногабаритного мусора – 1 метр от места расположения крайнего сборника до края площадки.

8. Основные технико-экономические показатели проекта планировки территории

Таблица 7.

№ п/п	Показатели	Единица измерения	Современное состояние на 2021г.	Расчетный срок
1	Территория			
1.1	Площадь проектируемой территории – всего	га	19,8717	19,8717
	В том числе территории: Общественно – деловые зоны: Зона обслуживающей, деловой и производственной активности при транспортных и промышленных узлах (Ц-3) Зона рекреационного назначения: Зона зеленых насаждений специального назначения (Р-3) Зоны транспортной и инженерной инфраструктуры: Зона железнодорожного транспорта (ТР-1) Производственные зоны: Зона производственно-складских объектов (ПК-1) Зона производственно-коммунальных объектов IV – V классов (ПК-4) Зоны транспортной и инженерной инфраструктуры: Зона инженерной инфраструктуры (И)	-»-	- 5,8071 0,5362 0,8013 6,2365 6,4336 0,057	5,8071 0,5362 0,8013 6,2365 6,4336 0,057
1.2	Из общей площади проектируемого района участки гаражей и автостоянок для постоянного хранения индивидуального автотранспорта	-»-	-	-
1.3	Из общей площади проектируемого района территории общего пользования – всего	-»-	8,1606	7,6492
	из них:			
	зеленые насаждения общего пользования	-»-	6,0227	4,6701
	улицы, дороги, проезды, площади	-»-	2,1379	2,9791
	прочие территории общего пользования	-»-	-	-
1.4	Коэффициент застройки		0,10	0,15
1.5	Коэффициент плотности застройки		0,11	0,16
1.6	Из общей территории:	га	-	-
	земли федеральной собственности	-»-	-	-
	земли субъектов Российской Федерации	-»-	-	-
	земли муниципальной собственности	-»-	-	-
	земли частной собственности	-»-	-	-
2	Население			
2.1	Численность населения	тыс. чел.	-	-
2.2	Плотность населения	чел/га	-	-
5	Транспортная инфраструктура			
5.1	Протяженность улично-дорожной сети – всего	км.	0,948	1,522
5.2	в том числе: Магистральная улица общегородского значения регулируемого движения		0,779	0,872
	Улица местного значения	-»-	0,169	0,650
6	Инженерное оборудование и благоустройство территории			
6.1	Водопотребление – всего	м3/сут	-	0,66
6.2	Водоотведение	.м3/сут	-	0,66
6.3	Электропотребление	кВА	-	115,80
6.4	Расход газа	млн. м3/год	-	0,091
6.5	Расход тепла	Гкал/час	-	-

7	Охрана окружающей среды			
7.1	Озеленение санитарно-защитных зон	га	-	-
7.2	Уровень загрязнения атмосферного воздуха	%ПДК	-	-
7.3	Уровень шумового воздействия	дБ	-	-

Приложение № 2
к постановлению администрации города
от 04.07.2022 № 6615-П

ПОЛОЖЕНИЯ ОБ ОЧЕРЕДНОСТИ ПЛАНИРУЕМОГО РАЗВИТИЯ ТЕРРИТОРИИ

Основание для разработки градостроительной документации: Постановление администрации г. Магнитогорска от 06.08.2021г. № 8344-П. «О подготовке документации о внесении изменений в проект планировки и проект межевания территории города Магнитогорска, в границах шоссе Западное, ул. Северо-западная, ул. Энергетиков, ул. 1-я Северо-западная, утвержденные постановлением администрации города от 12.10.2020 № 11263-П».

Площадь проектируемой территории: 19,8717 га.

Основные цели и задачи, для достижения которых осуществляется подготовка документации по планировке территории:

Изменение границ зон планируемого размещения объекта капитального строительства на земельном участке с кадастровым номером 74:33:0125001:333 «Деловое управление» (4.1). Размещение объекта капитального строительства – Транспортное агентство.

Проект планировки охватывает территорию, расположенную в границах улиц: шоссе Западное, ул. Северо-западная, ул. Энергетиков, ул. 1-ая Северо-западная. Административно территория относится к Ленинскому району. Проектируемая территория находится в следующих градостроительных зонах: Зона обслуживающей, деловой и производственной активности при транспортных и промышленных узлах (Ц-3); Зона производственно-складских объектов (ПК-1); Зона производственно-коммунальных объектов IV – V классов (ПК-4); Зона железнодорожного транспорта (ТР-1); Зона зеленых насаждений специального назначения (Р-3), Зона инженерной инфраструктуры (И).

С северной стороны территории расположена ул. Северо-западная, с западной стороны территории расположено шоссе Западное, с восточной стороны располагается ул. Энергетиков, с южной стороны располагается ул. 1-ая Северо-западная. На проектируемой территории располагается существующая застройка. Территория частично застроена.

Красные линии и линии регулирования застройки установлены ранее утвержденной документацией: «Проектом планировки и проектом межевания территории города Магнитогорска в границах шоссе Западное, ул. Северо-западная, ул. Энергетиков, ул. 1-я Северо-западная», утвержденный Постановлением администрации города Магнитогорска от 12.10.2020 № 11263-П.

Проектом предусматривается освоение территории в один этап инвестиционного развития.

Приложение № 3
к постановлению администрации города
от 04.07.2022 № 6615-П

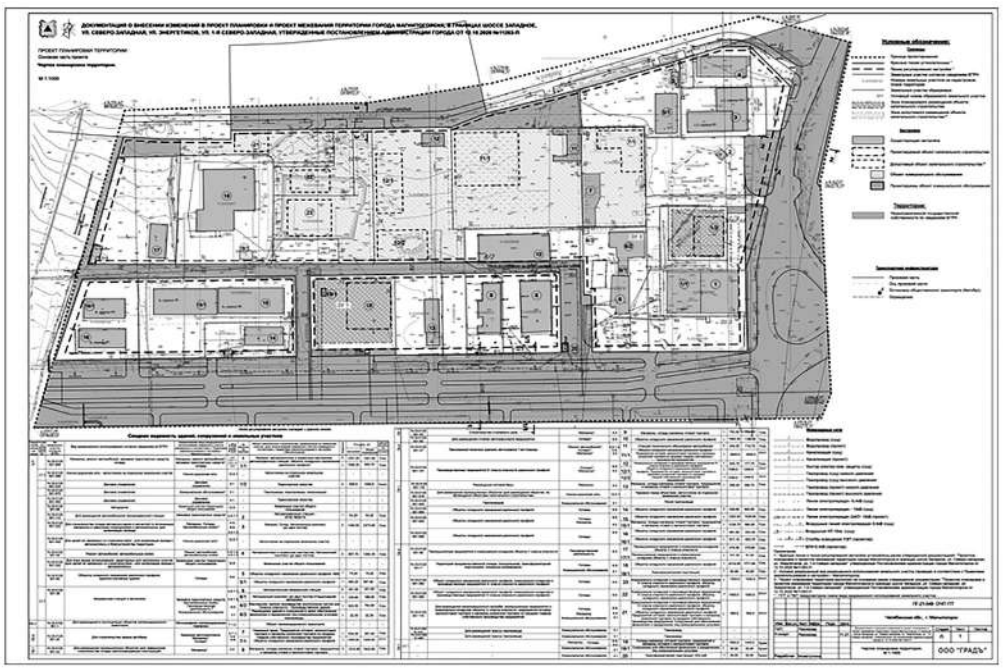

Приложение № 4
к постановлению администрации города
от 04.07.2022 № 6615-П

ТЕКСТОВАЯ ЧАСТЬ ПРОЕКТА МЕЖЕВАНИЯ ТЕРРИТОРИИ

1. Основные положения проекта межевания территории

Основание для разработки градостроительной документации: Постановление администрации г. Магнитогорска от 06.08.2021г. № 8344-П. «О подготовке документации о внесении изменений в проект планировки и проект межевания территории города Магнитогорска, в границах шоссе Западное, ул. Северо-западная, ул. Энергетиков, ул. 1-я Северо-западная, утвержденные постановлением администрации города от 12.10.2020 № 11263-П».

Площадь проектируемой территории: 19,8717 га.

Основные цели и задачи, для достижения которых осуществляется подготовка документации по межеванию территории: образование земельного участка для размещения объекта капитального строительства; перераспределение земельных участков с кадастровыми номерами 74:33:0125001:38, 74:33:0125001:399 с целью исключения вклинивания и вкрапливания.

Размеры земельных участков устанавливаются с учетом фактического землепользования, градостроительных нормативов и обеспечения условий эксплуатации объектов, включая проезды и проходы к ним.

Проект межевания охватывает территорию, расположенную в границах улиц: шоссе Западное, ул. Северо-западная, ул. Энергетиков, ул. 1-ая Северо-западная. Административно территория относится к Ленинскому району. Проектируемая территория находится в следующих градостроительных зонах: Зона обслуживающей, деловой и производственной активности при транспортных и промышленных узлах (Ц-3); Зона производственно-складских объектов (ПК-1); Зона производственно-коммунальных объектов IV – V классов (ПК-4); Зона железнодорожного транспорта (ТР-1); Зона зеленых насаждений специального назначения (Р-3), Зона инженерной инфраструктуры (И).

С северной стороны территории расположена ул. Северо-западная, с западной стороны территории расположено шоссе Западное, с восточной стороны располагается ул. Энергетиков, с южной стороны располагается ул. 1-ая Северо-западная. На проектируемой территории располагается существующая застройка. Территория частично застроена.

Красные линии и линии регулирования застройки установлены ранее утвержденной документацией: «Проектом планировки и проектом межевания территории города Магнитогорска в границах шоссе Западное, ул. Северо-западная, ул. Энергетиков, ул. 1-я Северо-западная», утвержденный Постановлением администрации города Магнитогорска от 12.10.2020 № 11263-П.

2. Перечень и сведения о площади образуемых земельных участков.

Межевание территории предусматривается в 1 этап:

Общее количество образуемых земельных участков – 3.

1 Этап образования земельных участков

ЗУ1: Образование земельного участка из земель неразграниченной государственной собственности с основным видом разрешенного использования «Магазин, склад, коммунальное обслуживание» (4.4, 6.9, 3.1), для размещения на земельном участке проектируемого объекта «Склады-магазины оптовой торговли, предприятия и магазины оптовой и мелкооптовой торговли». Площадь образуемого земельного участка = 4812,70 кв.м.

ЗУ2: Образование земельного участка путем перераспределения земельного участка с кадастровым номером 74:33:0125001:38 с землями неразграниченной государственной собственности для исключения вклинивания. Вид разрешенного использования земельного участка «Заправка транспортных средств, Автомобильные мойки, Производственная деятельность2, Коммунальное обслуживание» (4.9.1.1; 4.9.1.3; 6.0; 3.1). Площадь образуемого земельного участка = 6438,80 кв.м.

ЗУ3: Образование земельного участка путем перераспределения земельного участка с кадастровым номером 74:33:0125001:399 с землями неразграниченной государственной собственности с целью исключения вклинивания и вкрапливания. Основной вид разрешенного использования земельного участка «Улично-дорожная сеть» (12.0.1). Площадь образуемого земельного участка = 2675,30 кв.м. Доступ к земельному участку с кадастровым номером 74:33:0125001:875 «Коммунальное обслуживание*» (3.1) осуществляется с земельного участка 74:33:0125001:98 «Автодорога» (12.0)

Примечание:

2 – Условно разрешенный вид разрешенного использования земельного участка (приведен в соответствии с Правилами землепользования и застройки г. Магнитогорска).

* – ППТ и ПМТ предусмотрена смена вида разрешенного использования земельного участка.

Площади существующих, образуемых земельных участков см. графическую часть проекта межевания территории л.1 ОЧП МТ «Чертеж межевания территории» и Таблицу 2 текстовой части проекта межевания территории.

Таблица 1. Ведомость образуемых земельных участков. Этап 1.

№	Кадастровый номер	Адрес	Площадь земельного участка согласно сведениям ЕГРН, кв.м	Возможные способы образования (уточняется при подготовке межевого плана)	Образуемая площадь земельного участка, кв.м	Вид разрешенного использования
:ЗУ1	-	В районе ул. 1-ая Северо-Западная, д.11	-	Образование ЗУ1 из земель неразграниченной государственной собственности.	4812,70	Магазин.(4.4) Склад.(6.9) Коммунальное обслуживание.(3.1)
:ЗУ2	74:33:0125001:38	Челябинская область, г Магнитогорск, ул Северо-западная 1-я, 3	5781,95	Образование ЗУ 2 путем перераспределения земельного участка 74:33:0125001:38 с землями неразграниченной государственной собственности для исключения вклинивания	6438,80	Заправка транспортных средств (4.9.1.1), Автомобильные мойки (4.9.1.3), Производственная деятельность 2,(6.0) Коммунальное обслуживание (3.1)
:ЗУ3	74:33:0125001:399	Челябинская область, г Магнитогорск, р-н Ленинский, в районе АЗС «Шурави»	2658,0	Образование ЗУ 3 путем перераспределения земельного участка 74:33:0125001:399 с землями неразграниченной государственной собственности для исключения вклинивания и вкрапливания	2675,30	Улично-дорожная сеть (12.0.1)

Категория земель – земли населенных пунктов.

Примечание:

* Проектом межевания территории производится смена вида разрешенного использования земельного участка.

2 – Условно разрешенный вид разрешенного использования земельного участка (приведен в соответствии с Правилами землепользования и застройки г. Магнитогорска)

3. Установление сервитутов

Установление сервитутов обеспечивает безвозмездное и беспрепятственное использование частей участков жилых домов для сквозных проездов и подходом к другим объектам, а также возможность доступа на участок представителей соответствующих служб для ремонта объектов инфраструктуры и других целей.

Таблица 2. – Таблица сервитутов

№ Участка	Наименование с указанием почтового адреса	Номер сервитута, установленного в целях ремонта коммунальных, инженерных, электрических и других линий и сетей	Площадь сервитута, установленного в целях ремонта коммунальных, инженерных, электрических и других линий и сетей, м2
ЗУ1	Челябинская область, г Магнитогорск, р-н Ленинский, в районе ул Северо-западная 1-я, 11	1-1с	84,80
		1-2с	188,00
74:33:0125001:868	Челябинская область, г Магнитогорск, р-н Ленинский, ул Энергетиков, 2	868-1с	1528,80
74:33:0125001:65	Челябинская область, г. Магнитогорск, Ленинский район, ул. Северо-западная, 6	65-1с	264,40
74:33:0125001:322	Челябинская область, г Магнитогорск, Ленинский район, ул Северо-Западная, 4/2	322-1с	50,50
		322-2с	191,60
74:33:0125001:45	Челябинская обл, г Магнитогорск, Ленинский район	45-1с	29,60
74:33:0125001:47	Челябинская обл, г. Магнитогорск, ул. Северо-Западная, 8/1	47-1с	673,30
74:33:0125001:80	Челябинская область, г Магнитогорск, ул 1-я Северо-западная, 8/2	80-1с	379,60
ЗУ2	Челябинская область, г Магнитогорск, ул Северо-западная 1-я, 3	ЗУ2-1с	271,90
		ЗУ2-2с	1172,00
ЗУ3	Челябинская область, г Магнитогорск, р-н Ленинский, в районе АЗС «Шурави»	ЗУ3-1с	162,80
74:33:0125001:42	г Магнитогорск, ул 1-я Северо-западная, 5	42-1с	81,30
74:33:0125001:101	Челябинская область, г. Магнитогорск, р-н Ленинский, ул. Северо-западная, 10	101-1с	396,10
		101-2с	379,60
		101-3с	458,90
74:33:0125001:116	Челябинская область, г Магнитогорск, р-н Ленинский район, ул Северо-Западная	116-1с	772,40
74:33:0125001:13	г Магнитогорск, ул Северо-Западная, 12	13-1с	2646,70
74:33:0125001:463	Челябинская область, г. Магнитогорск, Ленинский район, ул. 1-я Северо-западная, 16	463-1с	2249,30
74:33:0125001:464	Челябинская область, г. Магнитогорск, Ленинский район, ул. 1-я Северо-западная, 16	464-1с	632,70
74:33:0125001:465	Челябинская область, г. Магнитогорск, р-н Ленинский,	465-1с	277,40
		465-2с	560,40
74:33:0125001:382	Челябинская область, г Магнитогорск, р-н Ленинский, в районе ул.Северо-западная	382-1с	475,60
74:33:0125001:383	Челябинская область, г Магнитогорск, р-н Ленинский, в районе ул.Северо-западная	383-1с	496,30
74:33:0102001:1	Челябинская обл, г Магнитогорск, въезд северная часть	0102001:1	380,70
		0102001:2	957,0
		0102001:3	146,0
		0102001:4	1184,60
		0102001:5	3011,70

4. Основные технико-экономические показатели проекта планировки территории

Таблица 3.

№ п/п	Показатели	Единица измерения	Современное состояние на 2021г.	Расчетный срок
1	Территория			
1.1	Площадь проектируемой территории – всего	га	19,8717	19,8717
	В том числе территории: Общественно – деловые зоны: Зона обслуживающей, деловой и производственной активности при транспортных и промышленных узлах (Ц-3) Зона рекреационного назначения: Зона зеленых насаждений специального назначения (Р-3) Зоны транспортной и инженерной инфраструктуры: Зона железнодорожного транспорта (ТР-1) Производственные зоны: Зона производственно-складских объектов (ПК-1) Зона производственно-коммунальных объектов IV – V классов (ПК-4) Зоны транспортной и инженерной инфраструктуры: Зона инженерной инфраструктуры (И)	-»-	- 5,8071 0,5362 0,8013 6,2365 6,4336 0,057	5,8071 0,5362 0,8013 6,2365 6,4336 0,057
1.2	Из общей площади проектируемого района участки гаражей и автостоянок для постоянного хранения индивидуального автотранспорта	-»-	-	-
1.3	Из общей площади проектируемого района территории общего пользования – всего	-»-	8,1606	7,6492
	из них:			
	зеленые насаждения общего пользования	-»-	6,0227	4,6701
	улицы, дороги, проезды, площади	-»-	2,1379	2,9791
	прочие территории общего пользования	-»-	-	-

1.4	Коэффициент застройки		0,10	0,15
1.5	Коэффициент плотности застройки		0,11	0,16
1.6	Из общей территории:	га	-	-
	земли федеральной собственности	-»-	-	-
	земли субъектов Российской Федерации	-»-	-	-
	земли муниципальной собственности	-»-	-	-
	земли частной собственности	-»-	-	-
2	Население			
2.1	Численность населения	тыс.чел.	-	-
2.2	Плотность населения	чел/га	-	-
5	Транспортная инфраструктура			
5.1	Протяженность улично-дорожной сети – всего	км.	0,948	1,522
5.2	в том числе: Магистральная улица общегородского значения регулируемого движения		0,779	0,872
	Улица местного значения	-»-	0,169	0,650
6	Инженерное оборудование и благоустройство территории			
6.1	Водопотребление – всего	м3/сут	-	0,66
6.2	Водоотведение	.м3/сут	-	0,66
6.3	Электропотребление	кВА	-	115,80
6.4	Расход газа	млн.м3/год	-	0,091
6.5	Расход тепла	Гкал/час	-	-

5. Границы проектирования

Таблица 4. Координаты границ проектирования

№ точки	Координата X	Координата Y
1	413917,39	1359608,55
2	413926,01	1360275,13
3	413948,27	1360283,40
4	414140,51	1360274,31
5	414265,88	1360300,18
6	414289,19	1360221,65
7	414229,06	1359996,31
8	414211,59	1359893,31
9	414204,60	1359685,22

Приложение № 5
к постановлению администрации города
от 04.07.2022 № 6615-П

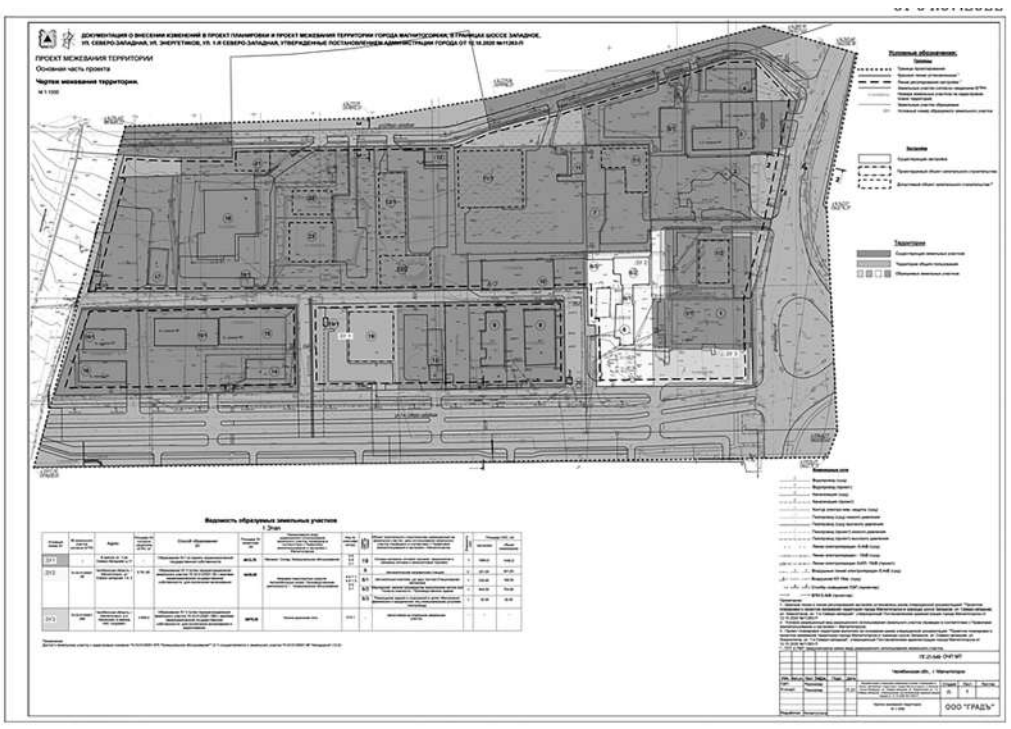

АДМИНИСТРАЦИЯ ГОРОДА МАГНИТОГОРСКА
ЧЕЛЯБИНСКОЙ ОБЛАСТИ
ПОСТАНОВЛЕНИЕ

04.07.2022 **№ 6616-П**

О внесении изменений в постановление администрации города от 12.07.2013 № 9385-П

В соответствии с федеральными законами «Об общих принципах организации местного самоуправления в Российской Федерации», «О государственном регулировании производства и оборота этилового спирта, алкогольной и спиртосодержащей продукции и об ограничении потребления (распития) алкогольной продукции», постановлением Правительства Российской Федерации от 23.12.2020 № 2220 «Об утверждении Правил определения органами местного самоуправления границ прилегающих территорий, на которых не допускается розничная продажа алкогольной продукции и розничная продажа алкогольной продукции при оказании услуг общественного питания», Законом Челябинской области «О внесении изменений в Закон Челябинской области «О государственном регулировании производства и оборота этилового спирта, алкогольной и спиртосодержащей продукции на территории Челябинской области», Положением о создании условий для обеспечения жителей города Магнитогорска услугами связи, общественного питания, торговли и бытового обслуживания, утвержденным Решением Магнитогорского городского Собрания депутатов от 24 апреля 2012 года № 59, руководствуясь Уставом города Магнитогорска,

ПОСТАНОВЛЯЮ:

1. Внести в постановление администрации города от 12.07.2013 № 9385-П «Об определении границ, прилегающих к некоторым организациям и объектам территорий, на которых не допускается розничная продажа алкогольной продукции, с приложением схем границ прилегающих территорий для каждой организации и (или) объекта» (далее – постановление) следующие изменения:

1) в наименовании постановления и приложения к постановлению слова «с приложением схем границ прилегающих территорий для каждой организации и (или) объекта» исключить;

2) преамбулу постановления изложить в следующей редакции:

«В соответствии с федеральными законами «Об общих принципах организации местного самоуправления в Российской Федерации», «О государственном регулировании производства и оборота этилового спирта, алкогольной и спиртосодержащей продукции и об ограничении потребления (распития) алкогольной продукции», постановлением Правительства Российской Федерации от 23.12.2020 № 2220 «Об утверждении Правил определения органами местного самоуправления границ прилегающих территорий, на которых не допускается розничная продажа алкогольной продукции и розничная продажа алкогольной продукции при оказании услуг общественного питания», Законом Челябинской области «О внесении изменений в Закон Челябинской области «О государственном регулировании производства и оборота этилового спирта, алкогольной и спиртосодержащей продукции на территории Челябинской области», Положением о создании условий для обеспечения жителей города Магнитогорска услугами связи, общественного питания, торговли и бытового обслуживания, утвержденным Решением Магнитогорского городского Собрания депутатов от 24 апреля 2012 года № 59, руководствуясь Уставом города Магнитогорска, постановляю:»;

3) пункт 1 постановления изложить в следующей редакции:

«1. Считать, что в городе Магнитогорске не допускается розничная продажа алкогольной продукции на территориях:

1) на расстоянии 50 метров, прилегающих к организациям и объектам, указанным в подпункте 10 пункта 2 статьи 16 Федерального закона «О государственном регулировании производства и оборота этилового спирта, алкогольной и спиртосодержащей продукции и об ограничении потребления (распития) алкогольной продукции», за исключением организаций, входящих в частную систему здравоохранения, независимо от организационно-правовой формы и индивидуальных предпринимателей, осуществляющих в качестве основного (уставного) вида деятельности медицинскую деятельность или осуществляющих медицинскую деятельность наряду с основной (уставной) деятельностью на основании лицензии, выданной в порядке, установленном законодательством Российской Федерации, за исключением видов медицинской деятельности по перечню, утвержденному Правительством Российской Федерации;

2) на расстоянии 15 метров, прилегающих к зданиям, строениям, сооружениям, помещениям, находящимся во владении и (или) пользовании входящих в частную систему здравоохранения юридических лиц независимо от организационно-правовой формы и индивидуальных предпринимателей, осуществляющих в качестве основного (уставного) вида деятельности медицинскую деятельность или осуществляющих медицинскую деятельность наряду с основной (уставной) деятельностью на основании лицензии, выданной в порядке, установленном законодательством Российской Федерации, за исключением видов медицинской деятельности по перечню, утвержденному Правительством Российской Федерации;

3) на расстоянии 15 метров, прилегающих к многоквартирным домам, при размещении объектов общественного питания, осуществляющих розничную продажу алкогольной продукции, имеющих зал обслуживания посетителей общей площадью менее 40 квадратных метров. В случае нахождения такого объекта в здании (строении, сооружении), частично расположенном на прилегающей к многоквартирным домам территории, розничная продажа алкогольной продукции не допускается, если вход в такое здание (строение, сооружение) располагается в границах указанной территории.»;

4) в пункте 2 постановления слова «в пункте 1» заменить словами «в подпунктах 1, 2 пункта 1» и дополнить его абзацем следующего содержания:

«Границы территорий, прилегающих к многоквартирным домам, на которых не допускается розничная продажа алкогольной продукции при размещении объектов общественного питания, осуществляющих розничную продажу алкогольной продукции, имеющих зал обслуживания посетителей общей площадью менее 40 кв.м, проходят по линиям, равноудалённым на 15 метров от внешних границ стен многоквартирных домов.»;

5) из пункта 4 постановления исключить слова «для каждой организации и (или) объекта (1-2013 – 565-2020)»;

6) пункт 4 постановления дополнить абзацем следующего содержания:

«Схемы границ прилегающих территорий, на которых не допускается розничная продажа алкогольной продукции и розничная продажа алкогольной продукции при оказании услуг общественного питания, с 01.01.2021 в графическом варианте не оформляются.»;

7) пункты 3,5,6,7 постановления исключить;

8) из приложения к постановлению исключить схемы 354-2013, 355-2013,

356-2013, 360-2014, 361-2014, 362-2014, 363-2014, 364-2014, 365-2014, 378-2014, 383-2014, 384-2014, 385-2014, 386-2014, 387-2014, 390-2014, 391-2014, 392-2014, 394-2014, 395-2014, 396-2014, 397-2014, 398-2014, 399-2014, 401-2014 (вход 1), 401-2014 (вход 2), 401-2014 (вход 3), 403-2014, 407-2014, 409-2014, 410-2014, 411-2014, 412-2014, 413-2014, 414-2014, 415-2014, 416-2014, 417-2014, 418-2014, 419-2014, 420-2014, 421-2014, 422-2014, 423-2014, 424-2014, 425-2014, 426-2014, 427-2014, 428-2014, 429-2014, 435-2014, 459-2014, 460-2014, 461-2014, 462-2014, 463-2014, 464-2014, 465-2014, 466-2014, 482-2015, 488-2015, 489-2015, 490-2015, 496-2015, 497-2015, 501-2015, 502-2015, 504-2015, 522-2016, 530-2016, 537-2016, 540-2016, 542-2016, 543-2016, 544-2016, 545-2016, 546-2016, 548-2016, 549-2017, 551-2017, 552-2017, 554-2018, 555-2018, 558-2018, 563-2019.

2. Настоящее постановление вступает в силу с 01 сентября 2022 года и действует до 01 сентября 2025 года.

3. Службе внешних связей и молодежной политики администрации города (Беличенко О. С.):

1) опубликовать настоящее постановление в средствах массовой информации до 15 августа 2022 года;

2) разместить настоящее постановление на официальном сайте администрации города Магнитогорска.

4. Контроль исполнения настоящего постановления возложить на заместителя главы города – руководителя аппарата администрации города Москалева М. В.

Глава города С. Н. БЕРДНИКОВ

АДМИНИСТРАЦИЯ ГОРОДА МАГНИТОГОРСКА
ЧЕЛЯБИНСКОЙ ОБЛАСТИ
ПОСТАНОВЛЕНИЕ

04.07.2022 **№ 6617-П**

О включении сведений о месте (площадке) накопления твердых коммунальных отходов в реестр мест (площадок) накопления твердых коммунальных отходов на территории города Магнитогорска

В соответствии с федеральными законами «Об отходах производства и потребления», «Об общих принципах организации местного самоуправления в Российской Федерации», постановлением Правительства Российской Федерации от 31.08.2018 № 1039 «Об утверждении Правил обустройства мест (площадок) накопления твердых коммунальных отходов и ведения их реестра», Положением об участии в организации деятельности по накоплению (в том числе раздельному накоплению), сбору, транспортированию, обработке, утилизации, обезвреживанию, захоронению твердых коммунальных отходов на территории города Магнитогорска, утвержденным Решением Магнитогорского городского Собрания депутатов от 26 февраля 2019 года № 8, Правилами благоустройства территории города Магнитогорска, утвержденными Решением Магнитогорского городского Собрания депутатов от 31 октября 2017 года № 146, постановлением администрации города от 11.06.2019 № 6813-П «Об утверждении Положения о реализации Правил обустройства мест(площадок) накопления твердых коммунальных отходов и ведения их реестра на территории города Магнитогорска», на основании заявки о включении сведений о месте (площадке) накопления твердых коммунальных отходов в реестр мест (площадок) накопления твердых коммунальных отходов на территории города Магнитогорска от 28.06.2022 № УЭК-01/587, поступившей от ООО «Управляющая компания «Южный район», Акта обследования земельного участка для размещения места (площадки) накопления твердых коммунальных отходов от 05 мая 2022 года № 49, руководствуясь Уставом города Магнитогорска,

ПОСТАНОВЛЯЮ:

1. Управлению охраны окружающей среды и экологического контроля администрации города:

1) включить в Реестр мест (площадок) накопления твердых коммунальных отходов (далее – ТКО) на территории города Магнитогорска (далее – Реестр) сведения о месте (площадке) накопления ТКО, размещенном по местоположению: г. Магнитогорск, Орджоникидзевский район, ул. Калмыкова, дом 9 с географическими координатами: широта 53.360237, долгота 59.001193, созданном заявителем;

2) внести сведения о созданном месте (площадке) накопления ТКО в Реестр в течение 5 рабочих дней со дня вступления в силу настоящего постановления и отразить данные о нахождении места (площадки) накопления ТКО на геопортале города в масштабе 1:2000, размещенном на официальном сайте администрации города www.magnitogorsk.ru в информационно-телекоммуникационной сети Интернет;

3) разместить сведения о созданном месте (площадке) накопления ТКО на официальном сайте администрации города в информационно-телекоммуникационной сети Интернет с соблюдением требований законодательства Российской Федерации о персональных данных в течение 10 рабочих дней со дня внесения в Реестр таких сведений.

2. Настоящее постановление вступает в силу со дня его подписания.

3. Службе внешних связей и молодёжной политики администрации города (Беличенко О. С.) опубликовать настоящее постановление в средствах массовой информации.

4. Контроль исполнения настоящего постановления возложить на заместителя главы города Гаврилова Д. Ю.

Глава города С. Н. БЕРДНИКОВ

Если образовалась переплата пенсии или иной социальной выплаты, обратитесь в Пенсионный фонд

Отделение ПФР по Челябинской области напоминает о том, что все получатели пенсий или иных социальных выплат обязаны извещать Пенсионный фонд об изменениях жизненных ситуаций, которые могут привести к образованию переплаты – суммы денежных выплат, которые гражданин получил незаконно. Эти деньги, в конечном итоге, придётся возвращать – добровольно или в судебном порядке.

Как правило, такие случаи возникают по причине несвоевременного извещения органов ПФР об обстоятельствах, влекущих изменение размера выплат или их прекращение. Рассмотрим, когда может возникнуть переплата и что делать в такой ситуации.

Возможные причины возникновения переплат:

– гражданин, получающий федеральную социальную доплату, установленную к пенсии ниже прожиточного минимума, устроился на работу;

– гражданин, осуществляющий уход за ребенком-инвалидом (инвалидом с детства I группы, инвалидом I группы или престарелым, нуждающимся по заключению лечебного учреждения в постоянном постороннем уходе либо достигшим возраста 80 лет) устроился на работу либо ему назначено пособие по безработице или пенсия;

– получатель пенсии по потере кормильца старше 18 лет завершает обучение по очной форме или призван на службу в армию;

– у родителя-пенсионера, получающего повышенную фиксированную выплату к страховой пенсии за учащегося ребенка-иждивенца до 23 лет, ребенок прекратил обучение;

– пенсионер, проживающий в сельской местности и имеющий стаж работы в сельском хозяйстве не менее 30 лет, получающий 25-процентную надбавку к фиксированной выплате страховой пенсии, переезжает на новое место жительства за пределы сельской местности или устраивается на работу;

– получена пенсия за умершего пенсионера, зачисленная на счет в кредитном учреждении после месяца его смерти.

Во всех перечисленных случаях получатели пенсии и иных социальных выплат обязаны безотлагательно извещать орган, осуществляющий пенсионное обеспечение, о наступлении обстоятельств, влекущих за собой изменение размера выплат или их прекращение.

Переплата, образовавшаяся по вине получателя, подлежит возмещению. Для добровольного возмещения излишне полученных сумм гражданину необходимо подать соответствующее заявление непосредственно в территориальный орган ПФР или МФЦ по месту жительства. Направить заявление можно и в электронной форме через «Единый портал государственных и муниципальных услуг (функций)» или Личный кабинет гражданина на сайте Пенсионного фонда Российской Федерации.

При обнаружении переплаты Пенсионный фонд предложит гражданину внести переполученные суммы в добровольном порядке. Сотрудники ПФР идут на встречу и предлагают комфортные варианты погашения задолженности. Например, ежемесячно производить удержание из пенсии определенной суммы дохода.

Если в установленные сроки гражданин не вносит незаконно полученные суммы, Пенсионный фонд готовит документы для предъявления искового заявления в суд, а виновные возмещают ПФР причиненный ущерб в порядке, установленном законодательством Российской Федерации. Но в этом случае помимо переплаты человеку придется уплатить ещё и судебные издержки ПФР.

Управление ПФР в г. Магнитогорске по Челябинской области (межрайонное)